

# รายงานสถิติจังหวัดเชียงใหม่ Chiang Mai Provincial Statistical Report



สำนักงานสถิติแห่งชาติ  
สำนักงานสถิติจังหวัดเชียงใหม่  
Chiang Mai Provincial Statistical Office  
สำนักงานสถิติแห่งชาติ  
National Statistical Office

2565  
2022



รายงานสถิติจังหวัดเชียงใหม่ พ.ศ. 2565

Chiang Mai Provincial Statistical Report: 2022

สำนักงานสถิติจังหวัดเชียงใหม่

Chiang Mai Provincial Statistical Office



สำนักงานสถิติแห่งชาติ

กระทรวงดิจิทัลเพื่อเศรษฐกิจและสังคม

National Statistical Office

สำนักงานสถิติแห่งชาติ

Ministry of Digital Economy and Society

**หน่วยงานเจ้าของเรื่อง**

สำนักงานสถิติจังหวัดเชียงใหม่  
 ศูนย์ราชการจังหวัดเชียงใหม่  
 ถนนโชตนา อำเภอเมือง  
 จังหวัดเชียงใหม่ 50300  
 โทร 0 5311 2492  
 โทรสาร 0 5311 2492  
 ไปรษณีย์อิเล็กทรอนิกส์: chmai@nso.go.th

**Division-in-Charge**

Chiang Mai Provincial Statistical Office  
 Chiang Mai Provincial Government Office Center  
 Chotana Rd. Mueang  
 Chiang Mai 50300, Thailand  
 Tel. +66 (0) 5311 2492  
 Fax: +66 (0) 5311 2493  
 E-mail: chmai@nso.go.th

**หน่วยงานที่เผยแพร่**

กองสถิติพยากรณ์  
 สำนักงานสถิติแห่งชาติ  
 ศูนย์ราชการเฉลิมพระเกียรติ 80 พรรษาฯ  
 อาคารรัฐประศาสนภักดีชั้น 2  
 ถนนแจ้งวัฒนะเขตหลักสี่ กรุงเทพฯ 10210  
 โทร 0 2141 7497  
 โทรสาร 0 2143 8132  
 ไปรษณีย์อิเล็กทรอนิกส์: binfopub@nso.go.th

**Distributed by**

Statistical Forecasting Division,  
 National Statistical Office,  
 The Government Complex  
 Commemorating His Majesty the King's  
 80<sup>th</sup> birthday Anniversary,  
 Ratthaprasasanabhakti Building, 2<sup>nd</sup> Floor.  
 Chaengwatthana Rd., Laksi,  
 Bangkok 10210, THAILAND  
 Tel. +66(0)2141 7497  
 Fax: +66 (0) 2143 8132  
 E-mail: binfopub@nso.go.th  
<http://www.nso.go.th>

ปีที่จัดพิมพ์ 2565

จัดพิมพ์โดย สำนักงานสถิติจังหวัดเชียงใหม่

Published 2022

Printed by Chiang Mai Provincial Statistical Office

## คำนำ

จากวิสัยทัศน์ของสำนักงานสถิติแห่งชาติที่ว่า “เป็นองค์กรหลักของชาติในการบริหารจัดการระบบสถิติเพื่อการพัฒนาประเทศ” และพันธกิจในการให้บริการข้อมูลสถิติและสารสนเทศ แก่ผู้ใช้บริการทุกภาคส่วน สำนักงานสถิติจังหวัดเชียงใหม่ ซึ่งเป็นหน่วยงานหลักด้านสถิติของจังหวัด จึงได้จัดทำรายงานสถิติจังหวัดขึ้น โดยมีวัตถุประสงค์เพื่อรวบรวมและนำเสนอข้อมูลสถิติพื้นฐานด้านเศรษฐกิจ สังคม และสิ่งแวดล้อม พร้อมทั้งตัวชี้วัดต่าง ๆ ของจังหวัด ที่ได้รวบรวมจากผลสำมะโนและการสำรวจตัวอย่างของสำนักงานสถิติแห่งชาติ และจากหน่วยงานสถิติอื่น ๆ เพื่อเผยแพร่แก่หน่วยงานภาครัฐ ภาคเอกชน สถาบันการศึกษา และประชาชนทั่วไป นำข้อมูลสถิติไปใช้ในการกำหนด นโยบาย วางแผน ตัดสินใจ และอ้างอิงต่าง ๆ

สำหรับรายงานสถิติจังหวัดเชียงใหม่ พ.ศ. 2565 ฉบับนี้ เนื้อหาประกอบด้วย 2 ส่วน ดังนี้ **ส่วนที่หนึ่ง** เป็นการนำเสนอสรุปข้อมูลเกี่ยวกับจังหวัดเชียงใหม่ แผนที่จังหวัด และข้อมูลสถิติที่น่าสนใจ โดยนำเสนอในรูปแบบอินโฟกราฟฟิก **ส่วนที่สอง** เป็นการนำเสนอข้อมูลสถิติในรูปแบบของตาราง และตัวชี้วัดที่สำคัญของจังหวัด เพื่อให้ผู้ใช้มีข้อมูลสถิติที่ครบถ้วน สะดวกในการนำไปใช้ โดยได้นำเสนอตามสาขาสถิติ คือ สถิติประชากรศาสตร์ ประชากร และเคหะ สถิติแรงงาน สถิติการศึกษา สถิติศาสนา ศิลปะ วัฒนธรรม สถิติสุขภาพ สถิติสวัสดิการสังคม สถิติหญิงและชาย สถิติรายได้และรายจ่ายของครัวเรือน สถิติยุติธรรม ความมั่นคงการเมือง และการปกครอง สถิติบัญชีประชาชาติ สถิติเกษตรและประมง สถิติอุตสาหกรรม สถิติพลังงาน สถิติการค้าและราคา สถิติการขนส่งและโลจิสติกส์ สถิติเทคโนโลยีสารสนเทศและการสื่อสาร สถิติการท่องเที่ยวและกีฬา สถิติการเงิน การธนาคาร และการประกันภัย สถิติการคลัง และสถิติทรัพยากรธรรมชาติและสิ่งแวดล้อม ทั้งนี้ข้อมูลสถิติที่น่าสนใจได้ระบุแหล่งที่มาของข้อมูลไว้ท้ายตารางสถิติทุกตาราง เพื่อให้ผู้ใช้ข้อมูลสามารถสืบค้น หารายละเอียดเชิงลึกเพิ่มเติมได้อย่างสะดวกมากขึ้น

สำนักงานสถิติจังหวัดเชียงใหม่ ขอขอบคุณส่วนราชการ และรัฐวิสาหกิจ ที่ให้ความอนุเคราะห์ข้อมูลเพื่อนำมาจัดทำรายงานสถิติจังหวัดไว้ ณ ที่นี้ และยินดีรับคำแนะนำ ข้อคิดเห็นจากผู้ใช้ข้อมูลสถิติ ซึ่งจะเป็นประโยชน์อย่างยิ่งในการพัฒนาและปรับปรุงรายงานฉบับต่อไป ทั้งนี้หากสนใจข้อมูลของจังหวัดเพิ่มเติม สามารถเข้าไปค้นหาได้ที่ <http://www.nso.go.th> หรือศูนย์ข้อมูลสถิติจังหวัด <http://service.nso.go.th/nso/web/contact/contact04.html>





## Preface

As a vision is SMART Statistical Center for Decision Making, the National Statistical Office has been carrying out the mission in provide statistical and information service to all users. The Chiang Mai Provincial Statistical Office, acting as a core agency of the local statistical office, has therefore, produced provincial statistical report. This report presents basic statistical data, concerning economic, social and environmental aspects, including the provincial indicators. Those statistics were from both censuses and surveys conducted by NSO as well as from other statistical units of Line Ministries. These statistical data could be used to guide policy planning, decision making and references purposes.

The Chiang Mai Provincial Statistical Report 2022 consists of; **Part 1:** Presentation of an overview of Chiang Mai, on basic information, its map and statistical data in the form of Infographic. **Part 2:** Presentation of statistical data and some major indicators, in the form of statistical tables, which enable users to use complete data in timely manner. The presentation has been classified based on statistical sectors namely: Demographic, Population and Housing Statistics, Labour Statistics, Education Statistics, Religion Art and Culture Statistics, Health Statistics, Social Security Statistics, Gender Statistics, Household Income and Expenditure Statistics, Justice, Security, Political and Public Administration Statistics, National Accounts, Agricultural and Fishery Statistics, Industrial Statistics, Energy Statistics, Trade and Price Statistics, Transport and Logistics Statistics, Information Communication and Technology Statistics, Tourism and Sports Statistics, Finance, Banking and Insurance Statistics, Fiscal Statistics and Natural Resources and Environment Statistics. Sources of data presented have been provided under all statistical tables to enable users to seek additional information.

The Chiang Mai Provincial Statistical Office would like to express our sincere gratitude to all government agencies and state enterprises for the kind support in providing statistical data for this report. Any suggestions and comments are welcomed and would be taken into account so as to improve our next report. For further information, please visit our Website at <http://www.nso.go.th> or Provincial Statistical Data Center at <http://service.nso.go.th/nso/web/contact/contact04.html>









# จังหวัดเชียงใหม่

## ความเป็นมา

เชียงใหม่เป็นเมืองเก่าแก่และมีประวัติการสร้างอันน่าภาคภูมิใจ กษัตริย์ผู้ทรงสร้างนครเชียงใหม่คือ “พญาเม็งรายมหาราช” ทรงรวบรวมบ้านเมืองบนแผ่นดินล้านนาไทย ทรงเห็นที่ราบอันอุดมสมบูรณ์ริมฝั่งแม่น้ำปิง บริเวณป่าเชิงดอยสุเทพเป็นที่ราบกว้างใหญ่ จึงดำริที่จะสร้างเมืองใหม่ ณ ที่ราบเชิงดอยสุเทพ จึงร่วมกับพญาเจ้าเมืองแห่งเมืองพะเยา พญาร่วงแห่งกรุงสุโขทัย และพญาเม็งรายสร้างเมืองเชียงใหม่ เมื่อวันที่ 12 เมษายน พ.ศ. 1839 ลักษณะการวางผังเมืองสอดคล้องกับชัยภูมิและความเชื่อทางโหราศาสตร์ คือ คัมภีร์มหาทักษา โดยสร้างกำแพงเมืองด้านกว้าง 800 วา ด้านยาว 1,000 วา มาบรรจบเป็นรูปสี่เหลี่ยมผืนผ้า ใช้เวลาการสร้าง 4 เดือนจึงแล้วเสร็จสมบูรณ์ กษัตริย์ทั้ง 3 พระองค์จึงทรงขนานนามเมืองนี้ว่า “นพบุรีศรีนครพิงค์เชียงใหม่” ในปีพ.ศ. 2101 ยุคปลายราชวงศ์เม็งรายพระเจ้าบุเรงนองกษัตริย์ของพม่าได้ยกกองทัพมาโจมตีและยึดเมืองเชียงใหม่ไปเป็นเมืองขึ้นนานร่วม 216 ปี จนถึงสมัยพระเจ้าตากสินและพระบาทสมเด็จพระพุทธยอดฟ้าจุฬาโลก ได้ทรงช่วยเหลืออาณาจักรล้านนาไทยโดยให้ พระยาภาวดีและพญาเจ้าบ้าน ทำการขับไล่พม่าออกไปจากเมืองเชียงใหม่และเชียงใหม่ได้สำเร็จ ทรงสถาปนาพระยาภาวดีเป็นเจ้าเมืองเชียงใหม่ ต่อมาปี พ.ศ. 2476 พระบาทสมเด็จพระปกเกล้าเจ้าอยู่หัวได้โปรดปฏิรูปการปกครองหัวเมืองประเทศราช ได้ยกเลิกการมีเมืองประเทศราชในภาคเหนือจัดตั้งการปกครองแบบมณฑลเทศาภิบาล เรียกว่ามณฑลพายัพเป็นจังหวัดเชียงใหม่ เชียงใหม่จึงมีฐานะเป็นจังหวัดจนถึงปัจจุบันนี้

## ขนาดและที่ตั้ง

จังหวัดเชียงใหม่ตั้งอยู่สูงจากระดับน้ำทะเลประมาณ 1,027 ฟุต (310 เมตร) ตั้งอยู่ระหว่างเส้นรุ้งที่ 17-21 องศาเหนือ และเส้นแวงที่ 98-99 องศาตะวันออก โดยมีส่วนกว้างที่สุดจากทิศตะวันออกถึงตะวันตกกว้างประมาณ 138 กิโลเมตร และส่วนที่ยาวที่สุดคือจากทิศเหนือถึงทิศใต้ ยาวประมาณ 320 กิโลเมตร (ยาวมากที่สุดของประเทศ) และเป็นจังหวัดที่อยู่ห่างจากกรุงเทพมหานครไปทางทิศเหนือประมาณ 750 กิโลเมตร โดยทางรถไฟ และประมาณ 720 กิโลเมตร โดยทางรถยนต์ และมีอาณาเขตติดต่อ ดังนี้

ทิศเหนือ	ติดประเทศเมียนมาร์ (สาธารณรัฐสังคมนิยมแห่งสหภาพพม่า) ซึ่งมีพรมแดนยาวประมาณ 227 กิโลเมตร
ทิศใต้	จังหวัดตาก
ทิศตะวันออก	ติดจังหวัดเชียงราย จังหวัดลำปางและจังหวัดลำพูน
ทิศตะวันตก	ติดจังหวัดแม่ฮ่องสอน

## ภูมิประเทศและภูมิอากาศ

พื้นที่โดยทั่วไปของจังหวัดเชียงใหม่มีสภาพพื้นที่เป็นภูเขาและป่าละเมาะ มีที่ราบอยู่ตอนกลางตามสองฝากฝั่งแม่น้ำปิง มีภูเขาที่สูงที่สุดในประเทศไทยคือ “ดอยอินทนนท์” โดยมีความสูงจากน้ำทะเลปานกลางประมาณ 2,565 เมตร นอกจากนี้ มีพื้นที่ราบลุ่มน้ำและที่ราบเชิงเขา ทอดตัวในแนวเหนือ-ใต้

ได้แก่ ที่ราบลุ่มน้ำสาละวิน ลุ่มน้ำกก-โขง และลุ่มน้ำปิง ซึ่งเป็น พื้นที่ที่มีความอุดมสมบูรณ์ เหมาะสมต่อการเกษตร

ภูมิอากาศโดยทั่วไปจะมีสภาพอากาศค่อนข้างเย็นเกือบตลอดทั้งปี โดยในปี 2564 จังหวัดเชียงใหม่ มีอุณหภูมิเฉลี่ยสูงสุด 40.0 องศาเซลเซียส ในเดือนมีนาคม 2564 และอุณหภูมิต่ำสุด 12.6 องศาเซลเซียส ในเดือนมกราคม 2564 ส่วนในฤดูฝน ปี 2564 มีฝนตกจำนวน 127 วัน ปริมาณน้ำฝนที่วัดได้สูงสุด 70.9 มิลลิเมตร

### การปกครองและประชากร

ในปี 2564 จังหวัดเชียงใหม่ แบ่งเขตการปกครอง ออกเป็น 25 อำเภอ 204 ตำบล และ 2,066 หมู่บ้าน โดยมีอำเภอ ดังนี้ อำเภอเมืองเชียงใหม่ อำเภอจอมทอง อำเภอแม่แจ่ม อำเภอเชียงดาว อำเภอดอยสะเก็ด อำเภอแม่แตง อำเภอแม่ริม อำเภอสะเมิง อำเภอฝาง อำเภอแม่สาย อำเภอพร้าว อำเภอสันป่าตอง อำเภอสันกำแพง อำเภอสันทราย อำเภอหางดง อำเภอฮอด อำเภอดอยเต่า อำเภออมก๋อย อำเภอสารภี อำเภอเวียงแหง อำเภอไชยปราการ อำเภอแม่วาง อำเภอแม่ออน อำเภอดอยหล่อ และอำเภอภักดีพัฒนา

มีหน่วยงานบริหารราชการส่วนกลาง 166 แห่ง หน่วยงานบริหารราชการส่วนภูมิภาค 34 แห่ง และหน่วยงานบริหารราชการส่วนท้องถิ่น 211 แห่ง ประกอบด้วย

- องค์การบริหารส่วนจังหวัด จำนวน 1 แห่ง
- เทศบาลนคร จำนวน 1 แห่ง
- เทศบาลเมือง จำนวน 4 แห่ง
- เทศบาลตำบล จำนวน 116 แห่ง
- องค์การบริหารส่วนตำบล จำนวน 89 แห่ง

จากสถิติกรมการปกครองกระทรวงมหาดไทยปี 2564 จังหวัดเชียงใหม่ มีจำนวนประชากรทั้งสิ้น 1,789,385 คน แยกเป็นชาย 864,364 คน เป็นหญิง 925,021 คน คิดเป็นร้อยละ 48.3 และ ร้อยละ 51.7 ตามลำดับ โดยมีประชากรอาศัยอยู่ในเขตเทศบาล 674,543 คน คิดเป็นร้อยละ 37.7 นอกเขตเทศบาล 1,114,842 คน คิดเป็นร้อยละ 62.3 ความหนาแน่นประชากร 88.99 คนต่อ ตารางกิโลเมตร

### ทรัพยากรธรรมชาติ แหล่งน้ำ

**ป่าไม้** พื้นที่ป่าไม้ โดยทั่วไปของจังหวัดเชียงใหม่เป็นป่าเบญจพรรณ ป่าดิบเขา ป่าดิบแล้ง ป่าเต็งรัง ป่าเต็งรังผสมป่าสนเขา และป่าแดง เป็นต้น ประเภทไม้ยืนต้นที่สำคัญ ได้แก่ ไม้สัก ไม้ประดู่ ไม้แดง ไม้กระยาเลย ไม้เต็ง ไม้รัง เป็นต้น สำหรับการแบ่งประเภทป่าไม้ในจังหวัดเชียงใหม่ แบ่งออกเป็นดังนี้

- (1) ป่าสงวนแห่งชาติ จำนวน 25 ป่า
- (2) อุทยานแห่งชาติ จำนวน 15 ป่า
- (3) วนอุทยานแห่งชาติ จำนวน 1 แห่ง
- (4) เขตรักษาพันธุ์สัตว์ป่า จำนวน 4 แห่ง

**แร่ธาตุ** จังหวัดเชียงใหม่ มีการผลิตแร่ธาตุที่สำคัญ 7 ชนิด ได้แก่ ถ่านหิน เพลตส์สปาร์ แมงกานีส ดีบุก ดินขาว ฟลูออไรต์ และ แร่หิน นอกจากนี้ จังหวัดเชียงใหม่ยังมีแหล่ง ทรัพยากรธรณีที่สำคัญ เช่น แหล่งปิโตรเลียม อำเภอฝาง สภาพธรณีวิทยาที่เป็นแหล่งท่องเที่ยว เช่น บ่อน้ำพุร้อน อำเภอสันกำแพง โป่งเดือด อำเภอแม่แตง และบ่อน้ำแร่ธรรมชาติ อำเภอแม่ริม เป็นต้น

**แหล่งน้ำ** มีลำนน้ำธรรมชาติที่สำคัญ ได้แก่

- (1) แม่น้ำปิง (2) แม่น้ำแดง (3) แม่น้ำแม่จัด
- (4) แม่น้ำแม่กวง (5) แม่น้ำแม่ริม (6) แม่น้ำแม่ขาน

(7) แม่น้ำกลาง (8) แม่น้ำแม่แจ่ม (9) แม่น้ำแม่หาด (10) แม่น้ำแม่ตื่น (11) แม่น้ำกก และ (12) แม่น้ำฝาง

### สภาพทางเศรษฐกิจ

**อาชีพ** ประชาชนส่วนใหญ่ในจังหวัดเชียงใหม่ คือ การผลิตภาคเกษตรเป็นหลัก โดยเฉพาะสาขาพืชผล มีพืชเศรษฐกิจสำคัญหลายชนิด เช่น ข้าว ลำไย กาแฟ มะม่วง ลิ้นจี่ กระเทียม หอมแดง หอมหัวใหญ่ ส้มเขียวหวาน ตลอดจนพืชผัก แต่การผลิตภาคเกษตรก็มีความสำคัญมากเช่นกัน โดยเฉพาะในภาคบริการ เนื่องจากเชียงใหม่ มีศักยภาพในด้านการท่องเที่ยวสูง จึงทำให้มี นักท่องเที่ยวเดินทางมาเที่ยวเป็นจำนวนมากส่งผลอันดีต่อภาวะเศรษฐกิจโดยรวมจากการที่มี ฐานทางเศรษฐกิจสำคัญหลายชนิดทำให้การขยายตัวทางเศรษฐกิจของจังหวัดเชียงใหม่เป็นไป อย่างรวดเร็ว และค่อนข้างมีเสถียรภาพ

จากรายงานสำนักงานสภาพัฒนาการเศรษฐกิจและสังคมแห่งชาติ ในปี 2563 จังหวัดเชียงใหม่ มีมูลค่าผลิตภัณฑ์จังหวัด (GPP) ตามราคาประจำปี 237,701 ล้านบาท มูลค่าผลิตภัณฑ์เฉลี่ยต่อหัว (Per Capita GPP) 131,967 บาท เป็นอันดับที่ 3 ของภาคเหนือ และเป็นอันดับที่ 29 ของประเทศ

### การคมนาคมและขนส่ง

**ทางรถยนต์** การเดินทางมายังจังหวัดเชียงใหม่สามารถใช้ทางหลวงแผ่นดินหมายเลข 1 (ถนนพหลโยธิน) แล้วแยกเข้าทางหลวงแผ่นดินหมายเลข 32 (ถนนสายเอเชีย) ผ่านจังหวัดอุตรดิตถ์ อ่างทอง นครสวรรค์ แล้วใช้ทางหลวงหมายเลข 1 ผ่านจังหวัดลำปาง แยกซ้ายผ่านจังหวัดลำพูน จนถึงจังหวัดเชียงใหม่ นอกจากนี้ ยังมีเส้นทางคมนาคมทางบกที่เชื่อมต่อกับเส้นทาง R3A สู่

ประเทศจีนตอนใต้ ซึ่งช่วยสร้างโอกาสทางเศรษฐกิจให้แก่ประชาชนในพื้นที่อย่างมาก

**ทางรถไฟ** ปัจจุบันมีรถไฟสายกรุงเทพฯ - เชียงใหม่ และรถไฟสายนครสวรรค์ - เชียงใหม่ โดยมีสถานีรถไฟเชียงใหม่ เป็นสถานีหลักและสถานีปลายทางในจังหวัดเชียงใหม่

**รถโดยสารสาธารณะ** จังหวัดเชียงใหม่มีบริการรถโดยสารสาธารณะหลายรูปแบบ เช่น รถโดยสารประจำทาง รถแท็กซี่มอเตอร์รถจักรยานยนต์สาธารณะ รถโดยสารสองแถว เป็นต้น และมีสถานีขนส่งผู้โดยสาร 3 แห่ง ได้แก่ สถานีขนส่งผู้โดยสารจังหวัดเชียงใหม่ แห่งที่ 1 (ช้างเผือก) ให้บริการเส้นทางระหว่างอำเภอ และสถานีขนส่งผู้โดยสารจังหวัดเชียงใหม่ แห่งที่ 2 และ แห่งที่ 3 ให้บริการเส้นทางระหว่างจังหวัด

**ทางอากาศ** จังหวัดเชียงใหม่มีสนามบินนานาชาติที่มีขนาดใหญ่เป็นอันดับ ที่ 3 ของประเทศ รองจากสนามบินสุวรรณภูมิและสนามบินดอนเมือง ตามลำดับ ปัจจุบันเป็นศูนย์กลางเส้นทางระยะสั้นเชื่อมโยงจังหวัดต่าง ๆ ในภาคเหนือ และระหว่างภาคอื่น ๆ รวมทั้งการเชื่อมโยงการบินระหว่างประเทศ

### การสาธารณสุข

ในปีงบประมาณ 2564 มีจำนวนผู้ใช้ไฟฟ้า 815,212 ราย ปริมาณการจำหน่ายกระแสไฟฟ้า ทั้งสิ้น 3,399.38 ล้านกิโลวัตต์/ชั่วโมง ทางด้านการประปา ในปี 2564 จังหวัดเชียงใหม่มีกำลังการผลิตน้ำประปาทั้งสิ้น 79,803,600 ลูกบาศก์เมตร แต่ปริมาณน้ำที่ผลิตได้มีจำนวน 70,809,377 ลูกบาศก์เมตร สำหรับปริมาณน้ำที่จำหน่ายให้แก่ผู้ใช้มีปริมาณทั้งสิ้น 47,332,200 ลูกบาศก์เมตร มีปริมาณน้ำที่จ่ายเพื่อสาธารณประโยชน์และรั่วไหลอีกประมาณ 26,426

ลูกบาศก์เมตร มีจำนวนผู้ใช้น้ำประปาทั้งสิ้น 163,364 ราย

ทางการไปรษณีย์โทรเลข ในปี 2564 มีที่ทำการไปรษณีย์รวม 38 แห่ง มีการส่งไปรษณีย์ภัณฑ์ธรรมดา 12,117,762 ฉบับ บริการพิเศษ 11,834,803 ฉบับ พัสดุไปรษณีย์ 98,060 ชิ้น

**การศึกษา**

ในปีการศึกษา 2564 จังหวัดเชียงใหม่ มีโรงเรียนในสังกัดสำนักงานคณะกรรมการการศึกษาขั้นพื้นฐาน และสังกัดสำนักงานคณะกรรมการส่งเสริมการศึกษาเอกชน กรมส่งเสริม การปกครองส่วนท้องถิ่น ส่วนราชการอื่น จำนวน 1,614 แห่ง ห้องเรียน 13,754 ห้อง ครู 20,968 คน นักเรียน 284,759 คน เป็นนักเรียนชาย 142,509 คน และนักเรียนหญิง 142,250 คน

### การสาธารณสุข

ด้านการสาธารณสุข ในปี 2564 จังหวัดเชียงใหม่ มีแพทย์ 655 คน ทันตแพทย์ 214 คน เภสัชกร 288 คน พยาบาล 3,030 คน

### สถานที่น่าสนใจและแหล่งท่องเที่ยว

จังหวัดเชียงใหม่ เป็นศูนย์กลางการท่องเที่ยวของจังหวัดภาคเหนือตอนบน ในอดีตได้รับการขนานนามว่า “นพบุรีศรีนครพิงค์ “หรือ “เวียงพิงค์ “ของพ่อขุนเม็งรายมหาราชในอดีต เชียงใหม่ในวันนี้เป็นเมืองที่เปรียบประดุจดังกุหลาบงามของแผ่นดินล้านนาไทย เป็นเมืองที่นับว่าเป็นที่สองรองจากกรุงเทพมหานคร เป็นเมือง ที่อุดมสมบูรณ์ด้วยทรัพยากรทางการท่องเที่ยวแหล่งท่องเที่ยว ความงามตามธรรมชาติ ศิลปกรรม โบราณสถาน โบราณวัตถุและขนบธรรมเนียม ประเพณีดั้งเดิมแบบ ล้านนาไทย

ตลอดจนน้ำใจ ไมตรีของชาวเชียงใหม่ เป็นที่ดึงดูดและประทับใจของนักท่องเที่ยวทั้งชาวไทยและชาวต่างประเทศ ให้เดินทางมาเยี่ยมชมจังหวัดเชียงใหม่

**แหล่งท่องเที่ยวที่สำคัญ** จังหวัดเชียงใหม่ มีแหล่งท่องเที่ยวตามธรรมชาติ โบราณสถาน โบราณวัตถุ ตลอดจนแหล่งท่องเที่ยวที่มนุษย์สร้างขึ้นเป็นจำนวนมาก เพื่อความสะดวกแบ่งเป็น 9 กลุ่ม ดังนี้

1. กลุ่มแหล่งท่องเที่ยวในตัวเมืองเชียงใหม่ ประกอบด้วยแหล่งท่องเที่ยวที่สำคัญ คือวัดต่าง ๆ ประตุมือง กำแพงเมือง กำแพงดิน พิพิธภัณฑสถานแห่งชาติ และย่านนักท่องเที่ยวนิยมไปเที่ยวในถนน ช้างม่อย ถนนท่าแพ ตลาดวโรรส ถนนพระปกเกล้า ศูนย์สินค้าพื้นเมือง (ไนท์บาร์ซาร์) ศูนย์วิจัยชาวเขา ศูนย์วัฒนธรรมเชียงใหม่ แหล่งบันเทิงเริงรมย์ต่าง ๆ เป็นต้น

2. กลุ่มแหล่งท่องเที่ยวโดยสุเทพ เป็นกลุ่ม แหล่งท่องเที่ยวที่อยู่ใกล้ตัวเมืองเชียงใหม่มากที่สุด แหล่งท่องเที่ยวต่าง ๆ ถนนใหญ่จะตั้งอยู่เชิงดอย สุเทพไปจนถึงยอดดอยสุเทพ กลุ่มแหล่งท่องเที่ยว โดยสุเทพ ประกอบไปด้วยแหล่งที่สำคัญ ๆ คือ

- วัดพระธาตุดอยสุเทพ
- พระตำหนักภูพิงค์ราชนิเวศน์
- บ้านแม้วดอยปุย
- บ้านแม้วดอยช้างเคียน
- น้ำตกห้วยแก้ว
- วังบัวบาน
- ผาเงิบ
- สวนรุกขชาติห้วยแก้ว
- สวนสัตว์เชียงใหม่
- อนุสาวรีย์ครูบาศรีวิชัย

3. กลุ่มแหล่งท่องเที่ยวในกลุ่มน้ำตกแม่สา  
แหล่งท่องเที่ยวในกลุ่มนี้อยู่ห่างจากตัวเมือง  
เชียงใหม่ไปทางเหนือตามเส้นทาง เชียงใหม่-ฝาง  
ประมาณ 16 กม. แล้วแยกเข้าเส้นทางแม่ริม-  
สะเมิง ประกอบด้วยแหล่งท่องเที่ยวที่สำคัญใน  
กลุ่ม ดังนี้

- พิพิธภัณฑ์กล้วยไม้ หรือสวนสายน้ำผึ้ง
- น้ำตกแม่สา
- น้ำตกตาดหมอก
- ปางช้างแม่สา โป่งแยง
- หมู่บ้านแม่สาใหม่
- รีสอร์ทต่าง ๆ
- น้ำตกแม่ฮิม

4. กลุ่มแหล่งท่องเที่ยวในกลุ่มถ้ำเชียงดาว  
แหล่งท่องเที่ยวในกลุ่มนี้อยู่ห่างจากเมืองเชียงใหม่  
ไปทางทิศเหนือตามเส้นทางเชียงใหม่-ฝาง  
ประมาณ 72 กิโลเมตร ประกอบด้วยแหล่ง  
ท่องเที่ยวหลายประเภทรวมกัน ทั้งธรรมชาติ  
ศิลปวัฒนธรรม และประวัติศาสตร์สถาปัตยกรรม  
ได้แก่

- ถ้ำเชียงดาว
- ถ้ำบริจินดา
- ศูนย์ฝึกลูกช้างแตงดาว
- ไร่ชาละมังค์
- วัดพระธาตุเมืองงาย
- หมู่บ้านแม่ห้าห้วยลึก
- โป่งเตือดป่าแป๋
- เขื่อนแม่จัดสมบูรณ์ชล
- อนุสาวรีย์และค่ายจำลองสมเด็จพระนเรศวรมหาราช

5. กลุ่มแหล่งท่องเที่ยวทำตอน เป็นจุด  
ที่มีการสัญจรทั้งทางบกและทางน้ำ ซึ่งเป็นที่นิยม  
ของชาวต่างประเทศและชาวไทยมากขึ้นทุกที

เนื่องด้วย ทำตอนเป็นจุดที่สามารถเดินทางไปยัง  
จังหวัดเชียงราย โดยอาศัยเส้นทางแม่น้ำกก และ  
ทางรถยนต์ แหล่งท่องเที่ยวที่น่าสนใจ ได้แก่

- แหล่งที่พักราคาถูกและสัมผัสธรรมชาติ
- วัดทำตอน ตั้งอยู่เกือบบนยอดดอย  
สามารถมองเห็นภูเขาด้านเหนือสายน้ำแม่กกไหล  
ได้สวยงามมาก

- บริเวณแหล่งท่องเที่ยวอื่นที่อยู่ในบริเวณ  
สามารถเดินทางไปท่องเที่ยวได้ครึ่งวันจากทำตอน เช่น  
ดอยอ่างขาง บ่อน้ำร้อนฝาง บ่อน้ำมันฝาง เป็นต้น

6. กลุ่มแหล่งท่องเที่ยวในกลุ่มสันกำแพง  
เป็นแหล่งท่องเที่ยวด้านศิลปวัฒนธรรม แหล่ง  
ท่องเที่ยวอื่น ๆ ได้แก่ วัดเชียงแสน ถ้ำเมืองออน  
และน้ำพุร้อน ในปัจจุบันได้มีการจัดเทศกาลร่มบ่อ  
สร้างขึ้นเป็นประจำทุกปี ณ หมู่บ้านบ่อสร้างใน  
ประมาณเดือนมกราคมของทุกปีที่บริเวณศูนย์  
หัตถกรรมร่มบ่อสร้าง ซึ่งมีการแสดงและ  
จัดจำหน่ายผลิตภัณฑ์ต่าง ๆ โดยเฉพาะร่มบ่อสร้าง  
รวมถึงมีการแสดงทางวัฒนธรรม ขบวนแห่  
ประเพณีพื้นบ้านและ การประกวดต่าง ๆ



7. กลุ่มแหล่งท่องเที่ยวดอยอินทนนท์  
อยู่ทางทิศใต้ของจังหวัดเชียงใหม่ประมาณ 60  
กิโลเมตร ครอบคลุมพื้นที่ของ อำเภอจอมทอง  
อำเภอแม่แจ่ม อำเภอสันป่าตอง และบางส่วนของ  
อำเภอฮอด ประกอบด้วย พื้นที่ส่วนหนึ่งเป็นเขต  
อุทยานแห่งชาติ เนื้อที่ประมาณ 301,500 ไร่จุดเด่น  
ของแหล่งท่องเที่ยวกลุ่มนี้ ได้แก่ การเป็น



แหล่งท่องเที่ยว ประเภทธรรมชาติที่มีเอกลักษณ์ เฉพาะตัวประกอบด้วยแหล่งท่องเที่ยวที่เป็น จุดสำคัญ ได้แก่

- วัดพระธาตุศรีจอมทองวรวิหาร
- พระมหาธาตุุนภเมทนีดล และ

พระมหาธาตุุนภพลภูมิศิริ

- ยอดดอยอินทนนท์(สถูปอินทวิชยานนท์)
- น้ำตกแม่ยะ
- น้ำตกแม่กลาง
- น้ำตกวชิรธาร (ตาดฆ้องโยง)
- บ้านแม่วสิริภูมิ (บ้านขุนกลาง)
- น้ำตกสิริภูมิ
- น้ำตกแม่ปาน – ทรายเหลือ
- หมู่บ้านทอผ้าชิ้นตีนจก
- บ่อน้ำพุร้อนเทพพนม
- ออบหลวง
- จุดชมวิวกม. ที่ 41
- น้ำตกอีกกว่า 14 แห่ง หมู่บ้านชาวเขา

อีกกว่า 4 แห่ง

#### 8. กลุ่มแหล่งท่องเที่ยวดอยเต่า

แหล่งท่องเที่ยวดอยเต่า ได้ถูกกำหนดให้เป็นแหล่งท่องเที่ยวประเภท “ธรรมชาติ” เป็นการพักผ่อนสำหรับนักท่องเที่ยวท้องถิ่นและนักท่องเที่ยวในเขต จังหวัดเชียงใหม่เป็นส่วนใหญ่ ได้ถูกจัดลำดับความสำคัญในการพัฒนาค่อนข้างต่ำในระยะแรกของการพัฒนา ทั้งนี้เพราะดอยเต่าอยู่ไกล แม้จะเป็นแนวโน้มว่าจะมีนักท่องเที่ยวมากขึ้น แต่ก็อยู่ไกลแหล่งท่องเที่ยวดอยอินทนนท์ซึ่งมีศูนย์กลางพักแรม และมีแหล่งท่องเที่ยวตามจุดต่าง ๆ มากมาย ทำให้ดอยเต่าซึ่งอยู่ไกลออกไปถูกลดความสำคัญลงบ้าง อย่างไรก็ตามปัจจุบันดอยเต่ามีการบริการให้กับนักท่องเที่ยวพอสมควร เช่น ที่พักแรมในรูปแบบเรือนแพซึ่งมีอัตราค่าที่พักแรมต่ำ

และส่วนใหญ่ใช้เฉพาะวันสุดสัปดาห์นักท่องเที่ยวนิยมไปพักผ่อนแบบเช้าไปเย็นกลับ จากการที่จะส่งเสริมให้มีที่พักแรม 2 แห่ง ในกลุ่มดอยอินทนนท์ ก็จะทำให้ดอยเต่าเป็นพื้นที่ที่น่าสนใจสำหรับการท่องเที่ยวในอนาคตอันใกล้นี้ แหล่งท่องเที่ยวที่สำคัญในบริเวณดอยเต่า ได้แก่

- อ่างเก็บน้ำดอยเต่า
- พระธาตุจอมเก็ง

#### 9. กลุ่มแหล่งท่องเที่ยวเชียงใหม่

ไนท์ซาฟารี ดำเนินการภายใต้องค์การบริหารการพัฒนาพื้นที่พิเศษเพื่อการท่องเที่ยวอย่างยั่งยืน (องค์การมหาชน) ตั้งอยู่ในพื้นที่ของอุทยานแห่งชาติดอยสุเทพ-ปุย ในพื้นที่ตำบลแม่เหียะ ตำบลสุเทพ อำเภอเมือง และตำบลหนองควาย อำเภอหางดง จังหวัดเชียงใหม่ แหล่งท่องเที่ยวกลุ่มนี้อยู่ห่างจากเมืองเชียงใหม่ ไปตามเส้นทางถนนห้วยแก้ว ซึ่งเลี้ยวซ้ายเข้าสู่ทางหลวงแผ่นดินหมายเลข 121 ตรงไปอำเภอหางดง ระยะทางประมาณ 10 กิโลเมตร จึงเลี้ยวขวาไปประมาณ 2 กิโลเมตร จะถึงเชียงใหม่ไนท์ซาฟารี

**งานประเพณี** เวลา 700 กว่าปี นับแต่เมืองเชียงใหม่ถือกำเนิดขึ้น คนเมืองได้สั่งสมวัฒนธรรมสืบทอดจากบรรพบุรุษมายาวนานต่อเนื่อง โดยผูกพันอยู่กับพุทธศาสนาและความเชื่อดั้งเดิม ประเพณีที่สำคัญ คือ

**ปีใหม่เมือง หรือวันสงกรานต์** จัดขึ้นระหว่างวันที่ 13 - 15 เมษายน ของทุกปี เป็นประเพณี สำคัญและยิ่งใหญ่ของชาวเชียงใหม่โดยในวันที่ 13 จะเป็นวันมหาสงกรานต์ มีขบวนแห่พระพุทธรูปสิหิงค์ จากวัดพระสิงห์วรมหาวิหาร ไปรอบเมืองเชียงใหม่ มีพิธีสงฆ์น้ำพระ การก่อพระเจดีย์ทราย พิธีรดน้ำดำหัว และการเล่นสาดน้ำ

**ประเพณีเป็้ง** จัดขึ้นในช่วงวันลอยกระทง ของทุกปี คือ ในเดือนพฤศจิกายน มีการ ตกแต่ง บ้านเรือน และถนนด้วยโคมชนิดต่าง ๆ มีการปล่อย โคมลอย เพื่อเป็นการบูชาพระธาตุจุฬามณีบนสวรรค์ มีการประกวดกระทง และ นางนพมาศ

**ประเพณีเข้าอินทิล** จัดขึ้นช่วงเดือน พฤษภาคม - มิถุนายน เป็นการบูชาเสาหลักเมือง โดยจะนำดอกไม้ธูปเทียนมาใส่ขันดอกกราบไหว้ บูชาอินทิล

**ประเพณีงานร่มบ่อสร้าง** จัดขึ้นในเดือน มกราคมของทุกปี ที่บริเวณศูนย์หัตถกรรมร่ม

หมู่บ้านบ่อสร้าง อำเภอสันกำแพง มีการแสดงและ จำหน่ายผลิตภัณฑ์ต่าง ๆ ที่ทำจากกระดาษสา มีการแสดงทางวัฒนธรรม ขบวนแห่ประเพณี พื้นบ้าน

**งานมหกรรมไม้ดอกไม้ประดับ** จัดขึ้นใน อาทิตย์แรกของเดือนกุมภาพันธ์ของทุกปีมีขบวน รถบุปผชาติ และนางงามบุปผชาติ

**งานไม้แกะสลักบ้านถวาย** จัดขึ้นในราว เดือนมกราคม ณ บริเวณหมู่บ้านถวาย อำเภอ หางดง มีการสาธิตการแกะสลักไม้ และจำหน่าย หัตถกรรมพื้นบ้าน

## คำขวัญจังหวัดเชียงใหม่

ดอยสุเทพเป็นศรี ประเพณีเป็นสง่า  
บุปผชาติล้วนงามตา นามล้ำค่านครพิงค์

**ดอกไม้ประจำจังหวัดเชียงใหม่**

“ดอกทองกวาว”

**ต้นไม้ประจำจังหวัดเชียงใหม่**

“ต้นทองกวาว”





# สารบัญ

## Contents

	หน้า/Page
คำนำ	iii
Preface	v
แผนที่จังหวัด	vii
จังหวัดเชียงใหม่	ix
สารบัญตารางสถิติ	xvii
List of Statistical Tables	xvii
สัญลักษณ์	xxix
Symbols	xxix
มองจังหวัดผ่านข้อมูลสถิติ	xxxi
Province at a glance	xxxi

## สารบัญตารางสถิติ

### List of Statistical Tables

#### สถิติสังคม

#### Social Statistics

#### สถิติประชากรศาสตร์ ประชากร และเคหะ

#### Demographic, Population and Housing Statistics

1.1	ประชากรจากการทะเบียน อัตราเพิ่ม และความหนาแน่นของประชากร เป็นรายอำเภอ พ.ศ. 2560 - 2564	
	Population from Registration Record, Growth Rate and Density by District: 2017 - 2021	5
1.2	ประชากรจากการทะเบียน จำแนกตามเพศ เขตการปกครอง เป็นรายอำเภอ พ.ศ. 2562 - 2564	
	Population from Registration Record by Sex, Administration Zone and District: 2019 - 2021	7
1.3	ประชากรจากการทะเบียน จำแนกตามหมวดอายุ เป็นรายอำเภอ พ.ศ. 2564	
	Population from Registration Record by Age Group and District: 2021	13
1.4	เนื้อที่ ระยะทางจากอำเภอถึงจังหวัด และเขตการปกครอง เป็นรายอำเภอ พ.ศ. 2564	
	Area, Distance from District to Province and Administration Zone by District: 2021	14
1.5	จำนวนและอัตราเกิดมีชีพ ตาย ทารกตาย และมารดาตาย พ.ศ. 2560 - 2564	
	Number and Rate of Live births, Deaths, Infant Mortality and Maternal Mortality: 2017 - 2021	16
1.6	การเกิด การตาย การย้ายเข้า และการย้ายออก จำแนกตามเพศ เป็นรายอำเภอ พ.ศ. 2564	
	Births, Deaths, Registered-In and Registered-Out by Sex and District: 2021	17
1.7	จำนวนและอัตราการสมรส และหย่าร้าง พ.ศ. 2555 - 2564	
	Number and Crude Marriage and Divorce Rate: 2012 - 2021	19
1.8	บ้านจากการทะเบียน เป็นรายอำเภอ พ.ศ. 2560 - 2564	
	House from Registration Record by District: 2017 - 2021	20
1.9	ร้อยละของครัวเรือน จำแนกตามลักษณะที่สำคัญของครัวเรือน จังหวัดเชียงใหม่ พ.ศ. 2560 - 2564	
	Percentage of Households by Major Housing Characteristics Chiang Mai Province: 2017 - 2021	22

**สถิติแรงงาน**  
**Labour Statistics**

2.1	ประชากรอายุ 15 ปีขึ้นไป จำแนกตามสถานภาพแรงงาน และเพศ เป็นรายภาค พ.ศ. 2564 Population Aged 15 Years and Over by Labour Force Status, Sex and Region: 2021	27
2.2	ประชากรอายุ 15 ปีขึ้นไป จำแนกตามสถานภาพแรงงาน เป็นรายไตรมาส พ.ศ. 2562 - 2565 Population Aged 15 Years and Over by Labour Force Status and Quarterly: 2019 - 2022	28
2.3	ประชากรอายุ 15 ปีขึ้นไปที่มีงานทำ จำแนกตามอาชีพ และเพศ เป็นรายไตรมาส พ.ศ. 2564 - 2565 Employed Persons Aged 15 Years and Over by Occupation, Sex and Quarterly: 2021 - 2022	29
2.4	ประชากรอายุ 15 ปีขึ้นไปที่มีงานทำ จำแนกตามอุตสาหกรรม และเพศ เป็นรายไตรมาส พ.ศ. 2564 - 2565 Employed Persons Aged 15 Years and Over by Industry, Sex and Quarterly: 2021 - 2022	30
2.5	ประชากรอายุ 15 ปีขึ้นไปที่มีงานทำ จำแนกตามสถานภาพการทำงาน และเพศ เป็นรายไตรมาส พ.ศ. 2564 - 2565 Employed Persons Aged 15 Years and Over by Work Status, Sex and Quarterly: 2021 - 2022	31
2.6	ประชากรอายุ 15 ปีขึ้นไปที่มีงานทำ จำแนกตามระดับการศึกษาที่สำเร็จ และเพศ เป็นรายไตรมาส พ.ศ. 2564 - 2565 Employed Persons Aged 15 Years and Over by Level of Educational Attainment, Sex and Quarterly: 2021 - 2022	32
2.7	ประชากรอายุ 15 ปีขึ้นไปที่มีงานทำ จำแนกตามจำนวนชั่วโมงทำงานต่อสัปดาห์ และเพศ เป็นรายไตรมาส พ.ศ. 2564 - 2565 Employed Persons Aged 15 Years and Over by Hours Worked per Week, Sex and Quarterly: 2021 - 2022	33
2.8	ผู้ว่างงาน และอัตราการว่างงาน จำแนกตามเพศ เป็นรายไตรมาส พ.ศ. 2562 - 2565 Unemployed and Unemployment Rate by Sex and Quarterly: 2019 - 2022	34
2.9	อัตราค่าจ้างขั้นต่ำ เป็นรายจังหวัด พ.ศ. 2554 - 2563 Minimum Wage Rate by Province: 2011 - 2020	35

สถิติการศึกษา  
Education Statistics

3.1	โรงเรียน จำแนกตามสังกัด เป็นรายอำเภอ ปีการศึกษา 2564 School by Jurisdiction and District: Academic Year 2021	43
3.2	ห้องเรียน จำแนกตามสังกัด เป็นรายอำเภอ ปีการศึกษา 2564 Classroom by Jurisdiction and District: Academic Year 2021	45
3.3	ครู จำแนกตามสังกัด เป็นรายอำเภอ ปีการศึกษา 2564 Teacher by Jurisdiction and District: Academic Year 2021	47
3.4	นักเรียน จำแนกตามสังกัด เพศ และชั้นเรียน ปีการศึกษา 2564 Student by Jurisdiction, Sex and Grade: Academic Year 2021	49
3.5	นักเรียน จำแนกตามสังกัด เป็นรายอำเภอ ปีการศึกษา 2564 Student by Jurisdiction and District: Academic Year 2021	51
3.6	สถานศึกษา อาจารย์ และนักศึกษาในระดับอาชีวศึกษา และอุดมศึกษา จำแนกตามสังกัด และเพศ ปีการศึกษา 2564 Institution, Lecturer and Student Enrollment in Vocational and Higher Education by Jurisdiction and Sex: Academic Year 2021	53
3.7	ผู้เรียน/นักศึกษาที่ลงทะเบียนเรียน และผู้เรียน/นักศึกษาที่สำเร็จการศึกษา ในสังกัดสำนักงานส่งเสริมการศึกษานอกระบบและการศึกษาตามอัธยาศัย จำแนกตามเพศ และกิจกรรมการศึกษา ปีงบประมาณ 2564 Enrolment Registered and Enrolment Graduated Under Office of The Non-Formal and Informal Education by Sex and Educational Activities: Fiscal Year 2021	54
3.8	ผู้เรียน/นักศึกษา ในสังกัดสำนักงานส่งเสริมการศึกษานอกระบบและการศึกษาตามอัธยาศัย จำแนกตามกิจกรรมการศึกษา และเพศ เป็นรายอำเภอ ปีงบประมาณ 2564 Enrolment Registered in Office of The Non-Formal and Informal Education by Educational Activities, Sex and District: Fiscal Year 2021	55

สถิติศาสนา ศิลปะ วัฒนธรรม  
Religion, Art and Culture Statistics

4.1	วัด สำนักสงฆ์ โบสถ์คริสต์ มัสยิด พระภิกษุ และสามเณร เป็นรายอำเภอ พ.ศ. 2564 Temple, House of Priest, Church, Mosque, Buddhist Monk and Novice by District: 2021	59
-----	---	----

## สถิติสุขภาพ

## Health Statistics

- |     |  |    |
|-----|--|----|
| 5.1 | ผู้ป่วยนอก จำแนกตามกลุ่มสาเหตุ (21 กลุ่มโรค) จากสถานบริการสาธารณสุข ของกระทรวงสาธารณสุข พ.ศ. 2559 - 2563<br>Out-Patients According to 21 Cause Groups from Health Service Units, Ministry of Public Health: 2016 - 2020  | 63 |
| 5.2 | 10 ลำดับโรคสูงสุดของผู้ป่วยใน จำแนกตามสาเหตุการป่วย 298 กลุ่มโรค จากสถานบริการสาธารณสุข ของกระทรวงสาธารณสุข พ.ศ. 2559 - 2563<br>Top-Ten Most of In-Patients According to 298 Groups of Cause from Health Service Units, Ministry of Public Health: 2016 - 2020 | 65 |
| 5.3 | การตาย จำแนกตามสาเหตุที่สำคัญ และเพศ พ.ศ. 2563 - 2564<br>Deaths by Leading Causes of Death and Sex: 2020 - 2021  | 66 |
| 5.4 | สถานพยาบาล จำแนกตามประเภท เป็นรายอำเภอ ปีงบประมาณ 2564<br>Hospital and Medical Establishment by Type and District: Fiscal Year 2021  | 67 |
| 5.5 | เจ้าหน้าที่ทางการแพทย์ของรัฐบาล เป็นรายอำเภอ พ.ศ. 2564<br>Medical Personnel in the Government by District : 2021   | 69 |
| 5.6 | ใบอนุญาตประกอบธุรกิจเกี่ยวกับยา พ.ศ. 2560 - 2564<br>Licence Concerning Drug: 2017 - 2021   | 71 |

## สถิติสวัสดิการสังคม

## Social Security Statistics

- |     |   |    |
|-----|---|----|
| 6.1 | สถิติกองทุนประกันสังคม พ.ศ. 2559 - 2563<br>Statistics of Social Security Fund: 2016 - 2020  | 75 |
| 6.2 | ลูกจ้างที่ประสบอันตรายหรือเจ็บป่วยเนื่องจากการทำงาน จำแนกตามความร้ายแรง พ.ศ. 2560 - 2564<br>Employee Caused by Occupational Injuries or Diseases by Degree of Loss: 2017 - 2021 | 76 |



## สถิติหญิงและชาย Gender Statistics

7.1	ประชากรจากการทะเบียน จำแนกตามเพศ และหมวดอายุ เป็นรายอำเภอ พ.ศ. 2564 Population from Registration Record by Sex, Age Group and District: 2021	79
7.2	การเกิดมีชีพ การตาย จำแนกตามเพศ พ.ศ. 2560 - 2564 Live Births and Deaths by Sex: 2017 - 2021	81
7.3	ประชากรอายุ 15 ปีขึ้นไป จำแนกตามเพศ และสถานภาพแรงงาน เป็นรายไตรมาส พ.ศ. 2564 - 2565 Population Aged 15 Years and Over by Sex, Labour Force Status and Quarterly: 2021 - 2022	82
7.4	ประชากรอายุ 15 ปีขึ้นไปที่ต้องการพัฒนาขีดความสามารถ จำแนกตามเพศ สถานภาพแรงงาน ระดับการศึกษาที่สำเร็จ และกลุ่มอายุ พ.ศ. 2562 - 2564 Population Aged 15 Years and Over to Desirability for Development by Sex, Labour Force Status, Level of Education Attainment and Age Groups: 2019 - 2021	83

## สถิติรายได้และรายจ่ายของครัวเรือน Household Income and Expenditure Statistics

8.1	รายได้และค่าใช้จ่ายเฉลี่ยต่อเดือนของครัวเรือน และหนี้สินเฉลี่ยต่อครัวเรือนทั้งสิ้น จำแนกตามสถานะทางเศรษฐกิจสังคมของครัวเรือน พ.ศ. 2564 Average Monthly Income and Expenditure per Household and Average Amount of Debt per Household by Socio - Economic Class: 2021	87
8.2	รายได้เฉลี่ยต่อเดือนของครัวเรือน จำแนกตามแหล่งที่มาของรายได้ และสถานะทางเศรษฐกิจสังคมของครัวเรือน พ.ศ.2564 Average Monthly Income per Household by Source of Income and Socio-Economic Class of Household: 2021	88
8.3	ร้อยละของครัวเรือน จำแนกตามรายได้ทั้งสิ้นเฉลี่ยต่อเดือน และขนาดของครัวเรือน พ.ศ. 2564 Percentage of Households by Average Total Monthly Income and Household Size: 2021	89
8.4	ค่าใช้จ่ายเฉลี่ยต่อเดือนของครัวเรือน จำแนกตามประเภทค่าใช้จ่าย และสถานะทางเศรษฐกิจสังคมของครัวเรือน พ.ศ. 2564 Average Monthly Expenditure per Household by Expenditure Group and Socio-Economic class of Household: 2021	90

8.5	ร้อยละของครัวเรือน จำแนกตามค่าใช้จ่ายทั้งสิ้นเฉลี่ยต่อเดือน และขนาดของครัวเรือน พ.ศ. 2564 Percentage of Households by Average Total Monthly Expenditure and Household Size: 2021	91
8.6	หนี้สินเฉลี่ยต่อครัวเรือนทั้งสิ้น จำแนกตามวัตถุประสงค์ของการกู้ยืม และสถานะทางเศรษฐกิจสังคมของครัวเรือน พ.ศ. 2564 Average Amount of Debt per Household by Purpose of Borrowing and Socio-Economic Class of Household: 2021	92
8.7	หนี้สินเฉลี่ยต่อครัวเรือนที่เป็นหนี้ จำแนกตามวัตถุประสงค์ของการกู้ยืม และสถานะทางเศรษฐกิจสังคมของครัวเรือน พ.ศ. 2564 Average Amount of Debt per Indebted Household by Purpose of Borrowing and Socio-Economic Class of Household: 2021	93

### สถิติยุติธรรม ความมั่นคง การเมือง และการปกครอง

### Justice, Security, Political and Public Administration Statistics

9.1	สถิติคดีอาญาที่น่าสนใจ จำแนกตามประเภทความผิด พ.ศ. 2561 - 2564 Statistics of Reported Interesting Crimes by Type of Crimes: 2018 - 2021	97
-----	---	----

### สถิติเศรษฐกิจ

### Economic Statistics

### บัญชีประชาชาติ

### National Accounts

10.1	ผลิตภัณฑ์ภาค และจังหวัด ณ ราคาประจำปี พ.ศ. 2563 Gross Regional Product and Gross Provincial Product at Current Market Prices: 2020	103
10.2	ผลิตภัณฑ์จังหวัด ณ ราคาประจำปี จำแนกตามสาขาการผลิต พ.ศ. 2559 - 2563 Gross Provincial Product at Current Market Prices by Economic Activities: 2016 - 2020	108
10.3	ผลิตภัณฑ์จังหวัด แบบปริมาณลูกโซ่ (ปีอ้างอิง พ.ศ. 2545) จำแนกตามสาขาการผลิต พ.ศ. 2559 - 2563 Gross Provincial Product Chain Volume Measures (Reference Year = 2002) by Economic Activities: 2016 - 2020	109

สถิติเกษตรและประมง  
Agriculture and Fishery Statistics

11.1	การใช้ที่ดิน พ.ศ. 2559 - 2563 Land Utilization: 2016 - 2020	113
11.2	ลักษณะการถือครองที่ดินทางการเกษตร พ.ศ. 2559 - 2563 Type of Agricultural Landholding: 2016 - 2020	114
11.3	เนื้อที่ปลูกข้าวนาปี เนื้อที่เก็บเกี่ยว ผลผลิต และผลผลิตเฉลี่ยต่อไร่ จำแนกตามประเภทข้าว เป็นรายอำเภอ ปีเพาะปลูก 2563/2564 Planted Area of Major Rice Harvested Area, Production and Yield per Rai by Type of Rice and District: Crop Year 2020/2021	115
11.4	เนื้อที่ปลูกข้าวนาปรัง เนื้อที่เก็บเกี่ยว ผลผลิต และผลผลิตเฉลี่ยต่อไร่ จำแนกตามประเภทข้าว เป็นรายอำเภอ ปีเพาะปลูก 2563/2564 Planted Area of Second Rice, Harvested Area, Production and Yield per Rai by Type of Rice and District: Crop Year 2020/2021	117
11.5	เนื้อที่เพาะปลูกพืชไร่ เนื้อที่เก็บเกี่ยว ผลผลิต และผลผลิตเฉลี่ยต่อไร่ จำแนกตามชนิดของพืชไร่ ปีเพาะปลูก 2563/2564 Planted Area of Field Crops, Harvested Area, Production and Yield per Rai by Type of Field Crops: Crop Year 2020/2021	119
11.6	เนื้อที่เพาะปลูกพืชผัก เนื้อที่เก็บเกี่ยว ผลผลิต และผลผลิตเฉลี่ยต่อไร่ จำแนกตามชนิดพืชผัก ปีเพาะปลูก 2563/2564 Planted Area of Vegetable Crops, Harvested Area, Production and Yield per Rai by Type of Vegetable Crops: Crop Year 2020/2021	120
11.7	เนื้อที่เพาะปลูกไม้ผลและไม้ยืนต้น เนื้อที่เก็บเกี่ยว ผลผลิต และผลผลิตเฉลี่ยต่อไร่ จำแนกตามชนิดของไม้ผล และไม้ยืนต้น ปีเพาะปลูก 2563/2564 Planted Area of Fruit Trees and Tree Crops, Harvested Area, Production and Yield per Rai by Type of Fruit Trees and Tree Crops: Crop Year 2020/2021	121
11.8	เกษตรกรผู้เลี้ยงสัตว์และปศุสัตว์ จำแนกเป็นรายอำเภอ พ.ศ. 2564 Livestock Farmer and Livestock by District: 2021	122
11.9	ฟาร์มที่เพาะเลี้ยงสัตว์น้ำจืด จำแนกตามประเภทการเลี้ยง และผลผลิตการเลี้ยงสัตว์น้ำจืด เป็นรายอำเภอ พ.ศ.2563 Freshwater Culture Farm by Type of Culture, Production of Freshwater Aquaculture and District: 2020	124
11.10	สัตว์น้ำจืดที่จับได้ จำแนกตามชนิดสัตว์น้ำจืด เป็นรายอำเภอ พ.ศ. 2563 Catch of Freshwater by Species and District: 2020	126

## สถิติอุตสาหกรรม Industrial Statistics

12.1	สถานประกอบการ คนทำงาน และลูกจ้าง จำแนกตามขนาดของสถานประกอบการ และกิจกรรมทางเศรษฐกิจ พ.ศ. 2564  Establishment, Person Engaged and Employee by Size of Establishment and Economic Activity: 2021	131
12.2	สถานประกอบการ และลูกจ้าง จำแนกตามขนาดของสถานประกอบการ พ.ศ. 2562 - 2564  Establishment and Employee by Size of Establishment: 2019 - 2021	132
12.3	สถานประกอบการอุตสาหกรรม จำแนกตามประเภทอุตสาหกรรม พ.ศ. 2562 - 2564  Industrial Establishment by Type of Industries: 2019 - 2021	133
12.4	สถานประกอบการอุตสาหกรรม จำนวนเงินทุน และจำนวนคนงาน เป็นรายอำเภอ พ.ศ. 2564  Industrial Establishment, Capital and Employee by District: 2021	134
12.5	เหมืองแร่ คนงาน และปริมาณแร่ที่ผลิตได้ จำแนกตามชนิดแร่ พ.ศ. 2560 - 2564  Active Mine, Workers Employed and Production by Kind of Mineral: 2017 - 2021	136
12.6	ผู้ที่ได้รับอนุมัติให้ก่อสร้าง จำนวนสิ่งก่อสร้าง และพื้นที่ก่อสร้างอาคารโรงเรือน จำแนกตามเขตการปกครอง และชนิดของอาคาร พ.ศ.2564  Permitted, Number and Area of Building Construction by Area and Type of Building: 2021	137
12.7	ผู้ที่ได้รับอนุมัติให้ก่อสร้าง จำนวนสิ่งก่อสร้าง และพื้นที่ก่อสร้างที่มีใช้อาคารโรงเรือน จำแนกตามเขตการปกครอง และชนิดของสิ่งก่อสร้าง พ.ศ. 2564  Permitted, Number and Area of Civil Engineering Construction by Area and Type of Construction: 2021	138

## สถิติพลังงาน Energy Statistics

13.1	ผู้ใช้ไฟฟ้า และการจำหน่ายกระแสไฟฟ้า จำแนกตามประเภทผู้ใช้ เป็นรายอำเภอ ปีงบประมาณ 2564  Consumer and Electricity Sales by Type of Consumers and District: Fiscal Year 2021	141
13.2	ปริมาณการจำหน่ายน้ำมันเชื้อเพลิง จำแนกตามชนิดของน้ำมันเชื้อเพลิง พ.ศ. 2562 - 2564  Quantity of Gasoline Sold by Type of Gasoline: 2019 - 2021	143

**สถิติการค้าและราคา**  
**Trade and Price Statistics**

14.1	ทะเบียนนิติบุคคลที่คงอยู่ และทุนจดทะเบียน จำแนกตามประเภทการจดทะเบียน พ.ศ. 2555 - 2564 Registered of Juristic Person and Authorized Capital by Type of Registration: 2012 - 2021	147
14.2	ทะเบียนนิติบุคคลที่คงอยู่ และทุนจดทะเบียน จำแนกตามประเภทการจดทะเบียน เป็นรายอำเภอ พ.ศ. 2564 Registered of Juristic Person and Authorized Capital by Type of Registration and District: 2021	148
14.3	ทะเบียนนิติบุคคลที่คงอยู่ จำแนกตามประเภทการจดทะเบียน และหมวดธุรกิจ พ.ศ. 2564 Registered of Juristic Person by Type of Registration and Category: 2021	150
14.4	ทะเบียนนิติบุคคลใหม่ และทุนจดทะเบียน จำแนกตามประเภทการจดทะเบียน เป็นรายอำเภอ พ.ศ. 2564 New Registered of Juristic Person and Authorized Capital by Type of Registration and District: 2021	151
14.5	ทะเบียนนิติบุคคลใหม่ จำแนกตามประเภทการจดทะเบียน และหมวดธุรกิจ พ.ศ. 2564 New Registered of Juristic Person by Type of Registration and Category: 2021	153
14.6	ดัชนีราคาผู้บริโภคทั่วไป จำแนกตามหมวดสินค้า พ.ศ. 2561 - 2564 General Consumer Price Index by Commodity Group: 2018 - 2021	154
14.7	ดัชนีราคาผู้บริโภคทั่วไป เป็นรายจังหวัด พ.ศ. 2561 - 2564 General Consumer Price Index by Province: 2018 - 2021	155

**สถิติการขนส่งและโลจิสติกส์**  
**Transport and Logistics Statistics**

15.1	รถจดทะเบียน (สะสม) ตามพระราชบัญญัติรถยนต์ พ.ศ. 2522 จำแนกตามประเภทรถ พ.ศ. 2560 - 2564 Vehicle Registered Under Motor Vehicle Act B.E. 1979 by Type of Vehicle: 2017 - 2021	161
15.2	รถจดทะเบียนใหม่ ตามพระราชบัญญัติรถยนต์ พ.ศ. 2522 จำแนกตามประเภทรถ พ.ศ. 2560 - 2564 New Vehicle Registered Under Motor Vehicle Act B.E. 1979 by Type of Vehicle: 2017 - 2021	162
15.3	รถจดทะเบียน (สะสม) และรถจดทะเบียนใหม่ ตามพระราชบัญญัติการขนส่งทางบก พ.ศ. 2522 จำแนกตามประเภทรถ พ.ศ. 2560 - 2564 Vehicle and New Vehicle Registered Under Land Transport Act B.E. 1979 by Type of Vehicle: 2017 - 2021	163

15.4	ผู้โดยสาร และรายได้จากการโดยสารรถไฟ จำแนกตามชั้นการโดยสาร และสถานี เป็นรายอำเภอ พ.ศ. 2564 Railway Passenger and Passenger Revenue Classified by Category, Station and District: 2021	164
15.5	ปริมาณ และรายได้จากการบรรทุกโดยสารทางรถไฟ จำแนกตามสถานี เป็นรายอำเภอ พ.ศ. 2564 Quantity and Freight Revenue of Railway by Station and District: 2021	165
15.6	สถิติการขนส่งทางอากาศระหว่างประเทศ พ.ศ. 2555 - 2564 Statistics of International Air Transport: 2012 - 2021	166
15.7	อุบัติเหตุการจราจรทางบก และความเสียหาย พ.ศ. 2560 - 2564 Road Traffic Accident Casualty and Property Damaged: 2017 - 2021	167

### สถิติเทคโนโลยีสารสนเทศและการสื่อสาร Information Communication and Technology Statistics

16.1	บริการไปรษณีย์ เป็นรายอำเภอ ปีงบประมาณ 2563 - 2564 Postal Services by District: Fiscal Years 2020 - 2021	171
16.2	ประชากรอายุ 6 ปีขึ้นไป จำแนกตามการใช้อินเทอร์เน็ต/โทรศัพท์มือถือ และการมีโทรศัพท์มือถือ พ.ศ. 2562 - 2564 Population Aged 6 Years and Over by Internet/Mobile Phone Using and Having Mobile Phone : 2019 - 2021	173
16.3	ครัวเรือนที่มีอุปกรณ์ เครื่องมือเทคโนโลยีสารสนเทศและการสื่อสาร เป็นรายจังหวัด ไตรมาส 2564 Households with Information and Communication Technology Devices by Province: Quarter 2021	174

### สถิติการท่องเที่ยวและกีฬา Tourism and Sports Statistics

17.1	สถานพักแรม ห้องพัก ผู้เยี่ยมเยือน และรายได้จากการท่องเที่ยว เป็นรายจังหวัด พ.ศ. 2563 Accommodation, Room, Visitor and Tourism Receipt by Province: 2020	181
17.2	สถิติการท่องเที่ยวของจังหวัดเชียงใหม่ พ.ศ. 2561 - 2563 Chiang Mai Tourism Statistics: 2018 - 2020	185

### สถิติการเงิน การธนาคาร และการประกันภัย Finance, Banking and Insurance Statistics

18.1	เงินรับฝาก และเงินให้สินเชื่อของธนาคารพาณิชย์ เป็นรายจังหวัด พ.ศ. 2564 Commercial Banks' Deposits and Loans Classified by Province: 2021	189
18.2	เงินรับฝาก และเงินให้สินเชื่อของธนาคารพาณิชย์ พ.ศ. 2555 - 2564 Commercial Banks' Deposits and Loans: 2012 - 2021	194

18.3	สาขา เงินฝาก เงินถอน และเงินฝากคงเหลือของธนาคารออมสิน จำแนกตามประเภทบัญชี เป็นรายอำเภอ พ.ศ. 2564 Branches, Deposit, Withdrawals and Deposit Outstandings of The Government Saving Bank by Type and District: 2021	195
18.4	สหกรณ์ จำแนกตามประเภทสหกรณ์ เป็นรายอำเภอ พ.ศ. 2564 Cooperatives by Type of Cooperatives and District: 2021	197
18.5	สถิติการรับประกันชีวิต พ.ศ. 2555 - 2564 Statistics of Life Insurance Business: 2012 - 2021	199

### สถิติการคลัง Fiscal Statistics

19.1	รายรับ และรายจ่ายจริงขององค์การบริหารส่วนจังหวัด เทศบาล และองค์การบริหารส่วนตำบล จำแนกตามประเภท ปีงบประมาณ 2563 - 2564 Actual Revenue and Expenditure of Provincial Administrative Organization, Municipality and Subdistrict Administration Organization by Type: Fiscal Years 2021 - 2022	203
19.2	รายรับ และรายจ่ายจริงของเทศบาล จำแนกตามประเภท เป็นรายอำเภอ และเทศบาล ปีงบประมาณ 2564 Actual Revenue and Expenditure of Municipality by Type, District and Municipality: Fiscal Year 2021	204
19.3	รายรับ และรายจ่ายจริงขององค์การบริหารส่วนตำบล จำแนกตามประเภท เป็นรายอำเภอ และองค์การบริหารส่วนตำบล ปีงบประมาณ 2564 Actual Revenue and Expenditure of Subdistrict Administration Organization by Type, District and Subdistrict Administration Organization: Fiscal Year 2021	210
19.4	รายได้จากการจัดเก็บเงินภาษีของกรมสรรพากร จำแนกตามประเภทภาษี เป็นรายอำเภอ พ.ศ. 2564 Revenue Tax by Type of Taxes and District: 2021	215
19.5	รายได้จากการจัดเก็บเงินภาษีของกรมสรรพสามิต จำแนกตามรายการ พ.ศ. 2560 - 2564 Revenue of Excise Tax by Items: 2017 - 2021	217

### สถิติทรัพยากรธรรมชาติและสิ่งแวดล้อม Natural Resources and Environment Statistics

#### สถิติทรัพยากรธรรมชาติและสิ่งแวดล้อม Natural Resources and Environment Statistics

20.1	ปริมาณน้ำที่นำไปใช้งานได้ จากอ่างเก็บน้ำขนาดใหญ่ จำแนกตามอ่างเก็บน้ำ เชื่อน เป็นรายภาค ณ วันที่ 1 มกราคม พ.ศ. 2563 - 2565 The Effective Storage Capacity from Reservoir by Dam and Region as of 1 <sup>st</sup> January: 2020 - 2022	223
------	---	-----



20.2	แหล่งน้ำ จำแนกตามประเภทแหล่งน้ำ เป็นรายอำเภอ พ.ศ. 2563 - 2564 Water Resources by Type of Water Resources and District: 2020 - 2021	225
20.3	ปริมาณน้ำที่เก็บเฉลี่ยทั้งปี จำแนกตามประเภทแหล่งน้ำ เป็นรายอำเภอ พ.ศ. 2563 - 2564 Average Quantity of Water as Dammed Up by Type of Water Resources and District: 2020 - 2021	226
20.4	สถิติการประปา เป็นรายอำเภอ พ.ศ. 2564 Statistics of Water Supply by District: 2021	228
20.5	ปริมาณขยะมูลฝอย เป็นรายจังหวัด พ.ศ. 2559 - 2563 Quantity of Solid Waste by Province: 2016 - 2020	230
20.6	อุณหภูมิ และความกดอากาศ ณ สถานีตรวจอากาศ เป็นรายเดือน พ.ศ. 2563 - 2564 Monthly Temperature and Atmospheric Pressure Data : 2020 - 2021	234
20.7	ความชื้นสัมพัทธ์ เป็นรายเดือน พ.ศ. 2563 - 2564 Monthly Relative Humidity Data: 2020 - 2021	235
20.8	ปริมาณฝนเป็นรายเดือน พ.ศ. 2563 - 2564 Monthly Rainfall Data: 2020 - 2021	236

## ตัวชี้วัด

### Indicators

ตัวชี้วัดที่สำคัญของจังหวัด

Provincial Key Indicators

239

## สัญลักษณ์ ตัวย่อ และชื่อย่อ Symbols, Abbreviations and Acronyms

...	ยังไม่มีข้อมูล	Data not available
--	มีข้อมูลจำนวนเล็กน้อย	Negligible amount
-	ไม่มีข้อมูล หรือข้อมูลมีค่าเป็น 0	Nil or zero
e	ตัวเลขประมาณ	Estimated
r	ตัวเลขปรับปรุงใหม่	Revised
p	ตัวเลขเบื้องต้น	Preliminary
x	แยกรายละเอียดไม่ได้ หรือคำนวณไม่ได้	Data unclassified or not computable
D	ตัวเลขไม่พึงเปิดเผย	Disclosure prohibited
		BMA Bangkok Metropolitan Administration
สปก.	สถานประกอบการ	Est. Establishment
	ลูกจ้าง	EFC. Effective Storage Capacity
	ความกดอากาศเฉลี่ย	Emp. Employee
	ค่าออกเทน	hPa Hectopascal
ขย1	ขายยาแผนปัจจุบัน	RON Research Octane Number
		A licence to sell modern drug
ขย2	ขายยาแผนปัจจุบัน เฉพาะยาบรรจุเสร็จที่ ไม่ใช่อันตรายหรือ ยาควบคุมพิเศษ	A licence to sell only ready-packed modern drugs which are not dangerous or specially- controlled drug
ขย3	ขายยาแผนปัจจุบันเฉพาะยาบรรจุ เสร็จสำหรับสัตว์	A licence to sell only ready-packed modern drug for veterinary use
ผย1	ผลิตยาแผนปัจจุบัน	A licence to produce Modern drug
นย1	นำหรือสั่งยาแผนปัจจุบันเข้ามาใน ราชอาณาจักร	A licence to import or order drug into the Kingdom
ขยบ	ขายยาแผนโบราณ	A licence to sell traditional drug
ผยบ	ผลิตยาแผนโบราณ	A licence to produce traditional drug
นยบ	นำหรือสั่ง ยาแผนโบราณเข้ามา ในราชอาณาจักร	A licence to import or order traditional drug into the Kingdom

ข้อสังเกต: ข้อมูลบางตาราง ผลรวมของแต่ละจำนวนอาจไม่เท่ากับรวมยอด เนื่องจากการปัดเศษ  
Remarks: Figures for some table may not add up to total because of rounding data.



มองจังหวัดผ่านข้อมูลสถิติ

---

Province at a glance



# เชียงใหม่ Chiangmai

ประชากร พ.ศ. 2564  
Population: 2021

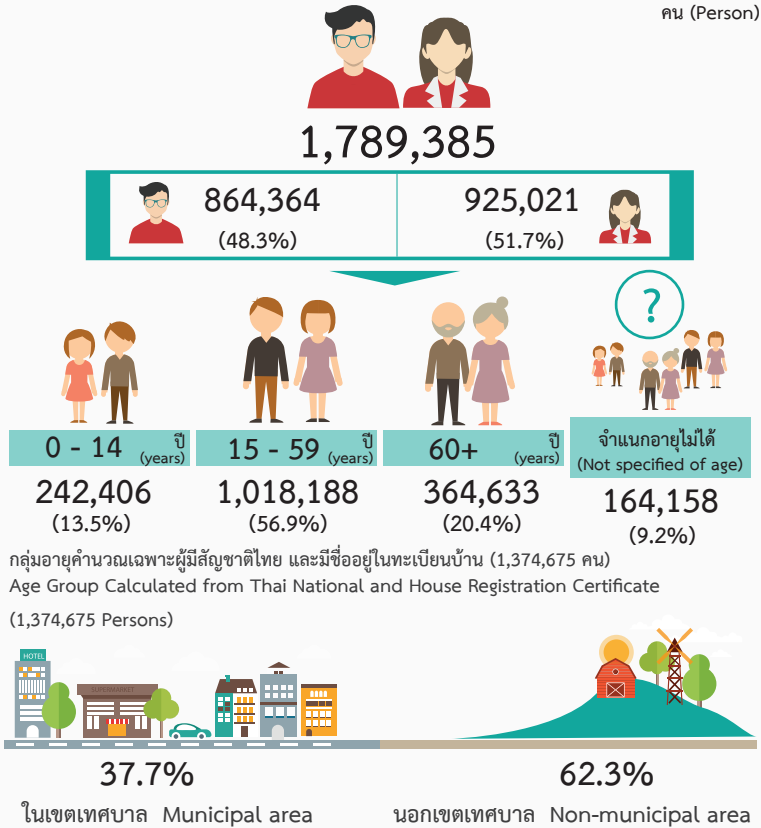

ที่มา : กรมการปกครอง  
Source: Department of Provincial Administration

แรงงาน ไตรมาส 3 พ.ศ. 2565  
Labour Force 3<sup>rd</sup> Quarter: 2022

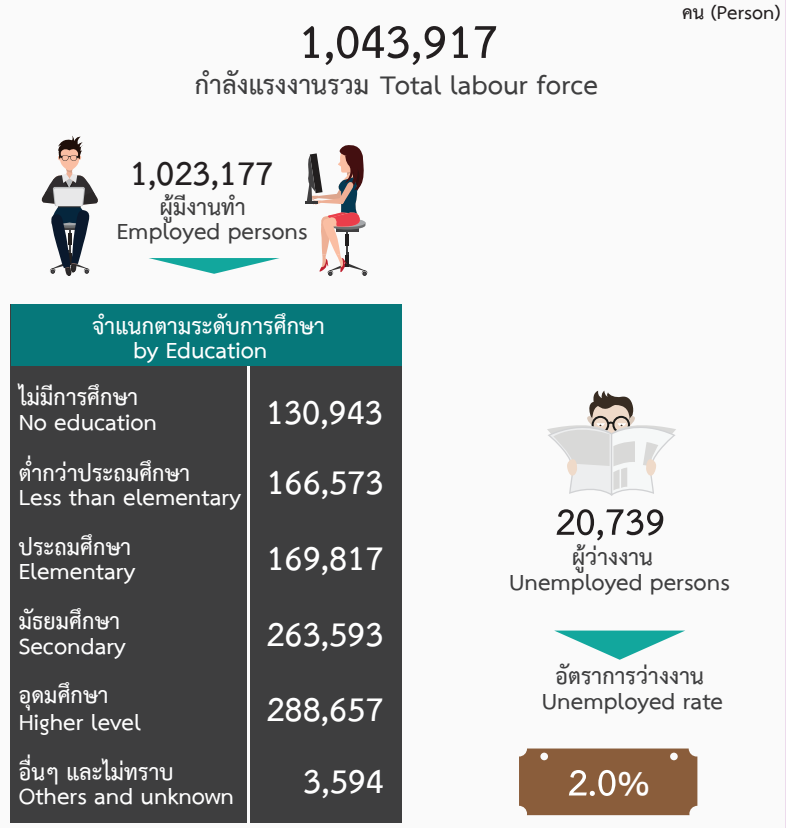

ที่มา : สำนักงานสถิติแห่งชาติ  
Source: National Statistical Office

ผลิตภัณฑ์ภาคและจังหวัด (ณ ราคาประจำปี) พ.ศ. 2563  
GRP and GPP at Current Prices: 2020

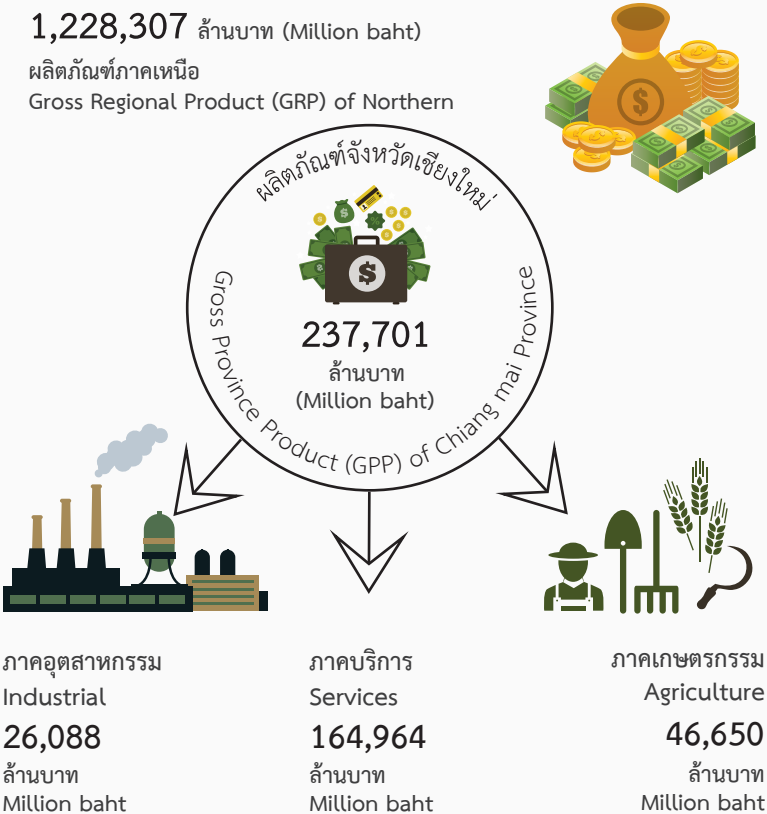

ที่มา : สำนักงานสภาพัฒนาการเศรษฐกิจและสังคมแห่งชาติ  
Source: Office of the National Economic and Social Development Council

รายจ่ายของครัวเรือน พ.ศ. 2564  
Household Expenditure: 2021

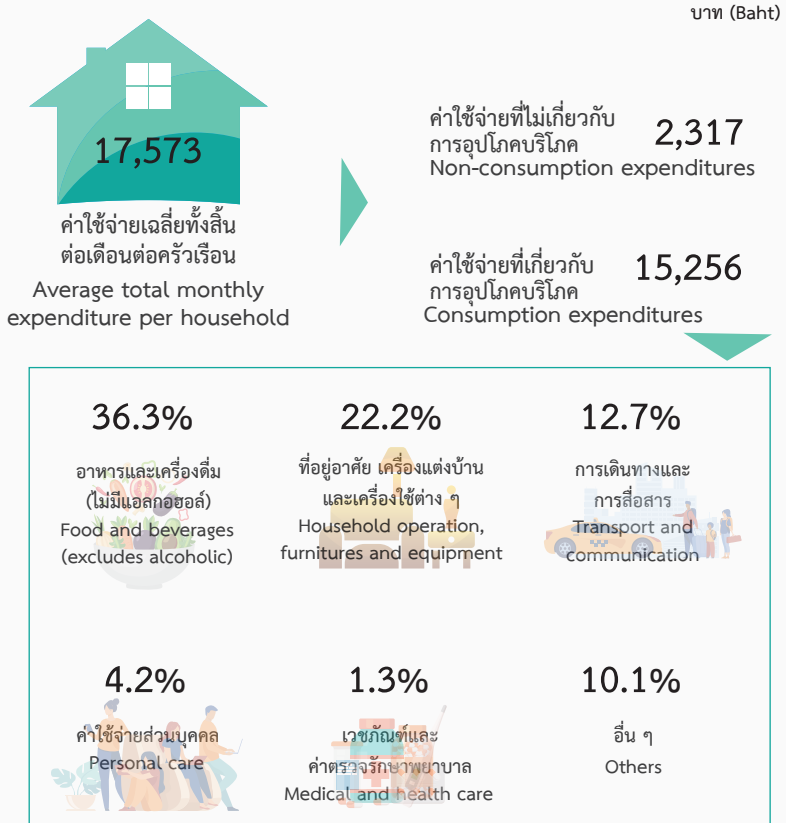

ที่มา : สำนักงานสถิติแห่งชาติ  
Source: National Statistical Office





สถิติสังคม

---

Social Statistics



สถิติประชากรศาสตร์ ประชากรและเคหะ

---

Demographic, Population and Housing Statistics



ตาราง 1.1 ประชากรจากการทะเบียน อัตราเพิ่ม และความหนาแน่นของประชากร เป็นรายอำเภอ พ.ศ. 2560 - 2564

Table 1.1 Population from Registration Record, Growth Rate and Density by District: 2017 - 2021

อำเภอ	ประชากร Population					อัตราเพิ่มของประชากร Population growth rate (%)				ความหนาแน่น ของประชากร (ต่อ ตร. กม.) Population density (per sq. km.)	District
	2560 (2017)	2561 (2018)	2562 (2019)	2563 (2020)	2564 (2021)	2561 (2018)	2562 (2019)	2563 (2020)	2564 (2021)		
<b>รวมยอด</b>	<b>1,746,840</b>	<b>1,763,742</b>	<b>1,779,254</b>	<b>1,784,370</b>	<b>1,789,385</b>	<b>0.96</b>	<b>0.88</b>	<b>0.29</b>	<b>0.28</b>	<b>88.99</b>	<b>Total</b>
อำเภอเมืองเชียงใหม่	234,649	234,870	233,632	229,111	226,855	0.09	-0.53	-1.95	-0.99	1,488.55	Mueang Chiang Mai District
อำเภอจอมทอง	66,792	66,729	66,729	66,248	66,138	-0.09	-	-0.72	-0.17	92.85	Chom Thong District
อำเภอแม่แจ่ม	59,728	60,180	60,179	59,918	60,089	0.75	-0.00	-0.43	0.28	22.37	Mae Chaem District
อำเภอเชียงดาว	92,588	93,128	96,494	98,938	100,828	0.58	3.55	2.50	1.89	53.57	Chiang Dao District
อำเภอดอยสะเก็ด	72,571	73,220	74,172	74,980	75,631	0.89	1.29	1.08	0.86	112.66	Doi Saket District
อำเภอแม่แตง	75,790	76,512	80,303	81,272	80,795	0.95	4.84	1.20	-0.59	59.29	Mae Taeng District
อำเภอแม่ริม	93,185	94,260	94,337	94,258	94,291	1.15	0.08	-0.08	0.04	212.56	Mae Rim District
อำเภอสะเมิง	23,690	23,737	23,780	23,641	23,728	0.20	0.18	-0.59	0.37	26.42	Samoeng District
อำเภอฝาง	118,324	119,635	120,759	122,607	122,591	1.10	0.94	1.52	-0.01	138.02	Fang District
อำเภอแม่สาย	78,300	78,423	78,565	78,113	78,261	0.16	0.18	-0.58	0.19	106.23	Mae Ai District
อำเภอพร้าว	49,120	48,882	48,514	48,264	47,898	-0.49	-0.76	-0.52	-0.76	41.72	Phrao District
อำเภอสันป่าตอง	75,416	75,233	75,097	74,540	74,247	-0.24	-0.18	-0.74	-0.39	416.65	San Pa Tong District
อำเภอสันกำแพง	85,563	86,457	87,640	88,234	88,864	1.04	1.36	0.68	0.71	449.26	San Kamphaeng District
อำเภอสันทราย	133,063	134,574	135,964	138,563	140,476	1.13	1.03	1.89	1.37	492.90	San Sai District
อำเภอหางดง	87,890	88,926	90,128	90,966	91,988	1.17	1.34	0.93	1.12	331.97	Hang Dong District
อำเภอฮอด	43,849	43,930	43,756	43,437	43,206	0.18	-0.40	-0.73	-0.53	30.21	Hot District
อำเภอดอยเต่า	27,406	27,404	27,395	27,279	27,118	-0.01	-0.03	-0.42	-0.59	33.75	Doi Tao District
อำเภออมก๋อย	62,833	63,224	63,610	61,909	62,383	0.62	0.61	-2.71	0.76	29.79	Omkoi District

ตาราง 1.1 ประชากรจากการทะเบียน อัตราเพิ่ม และความหนาแน่นของประชากร เป็นรายอำเภอ พ.ศ. 2560 - 2564 (ต่อ)

Table 1.1 Population from Registration Record, Growth Rate and Density by District: 2017 - 2021 (Cont.)

อำเภอ	ประชากร Population					อัตราเพิ่มของประชากร Population growth rate (%)				ความหนาแน่น ของประชากร (ต่อ ตร. กม.) Population density (per sq. km.)	District
	2560 (2017)	2561 (2018)	2562 (2019)	2563 (2020)	2564 (2021)	2561 (2018)	2562 (2019)	2563 (2020)	2564 (2021)		
	อำเภอสารภี	83,504	84,626	85,565	86,936	88,352	1.33	1.10	1.59	1.62	
อำเภอเวียงแหง	45,149	51,771	52,030	53,924	53,799	13.69	0.50	3.58	-0.23	80.03	Wiang Haeng District
อำเภอไชยปราการ	46,013	46,517	49,239	50,364	50,994	1.09	5.69	2.26	1.24	99.81	Chai Prakan District
อำเภอแม่วาง	31,834	31,827	31,883	31,919	32,013	-0.02	0.18	0.11	0.29	53.25	Mae Wang District
อำเภอแม่ออน	21,266	21,315	21,184	21,090	21,021	0.23	-0.62	-0.44	-0.33	47.53	Mae On District
อำเภอดอยหล่อ	26,052	25,919	25,689	25,160	25,010	-0.51	-0.89	-2.08	-0.60	96.16	Doi Lo District
อำเภอภักดีนิวัฒนา	12,265	12,443	12,610	12,699	12,809	1.44	1.33	0.70	0.86	18.99	Galyani Vadhana District

ที่มา: กรมการปกครอง กระทรวงมหาดไทย

Source: Department of Provincial Administration, Ministry of Interior

ตาราง 1.2 ประชากรจากการทะเบียน จำแนกตามเพศ เขตการปกครอง เป็นรายอำเภอ พ.ศ. 2562 - 2564

Table 1.2 Population from Registration Record by Sex, Administration Zone and District: 2019 - 2021

อำเภอ และ เขตการปกครอง	2562 (2019)			2563 (2020)			2564 (2021)			District and Administration Zone
	รวม Total	ชาย Male	หญิง Female	รวม Total	ชาย Male	หญิง Female	รวม Total	ชาย Male	หญิง Female	
<b>รวมยอด</b>	<b>1,779,254</b>	<b>861,692</b>	<b>917,562</b>	<b>1,784,370</b>	<b>862,874</b>	<b>921,496</b>	<b>1,789,385</b>	<b>864,364</b>	<b>925,021</b>	<b>Total</b>
ในเขตเทศบาล	675,440	319,117	356,323	674,681	318,266	356,415	674,543	317,753	356,790	Municipal area
นอกเขตเทศบาล	1,103,814	542,575	561,239	1,109,689	544,608	565,081	1,114,842	546,611	568,231	Non-municipal area
อำเภอเมืองเชียงใหม่	233,632	109,565	124,067	229,111	107,069	122,042	226,855	105,972	120,883	Mueang Chiang Mai District
ในเขตเทศบาล	219,503	102,883	116,620	215,070	100,454	114,616	212,519	99,226	113,293	Municipal area
เทศบาลนครเชียงใหม่	127,240	59,616	67,624	122,627	57,313	65,314	119,771	55,987	63,784	Chiang Mai City Municipality
เทศบาลตำบลช้างเผือก	9,065	4,281	4,784	8,986	4,227	4,759	8,983	4,217	4,766	Chang Phuak Subdistrict Municipality
เทศบาลตำบลหนองป่าครั่ง	7,331	3,383	3,948	7,323	3,375	3,948	7,321	3,390	3,931	Nong Pa Crung Subdistrict Municipality
เทศบาลตำบลสุเทพ	17,332	8,730	8,602	17,108	8,477	8,631	17,105	8,518	8,587	Su tep Subdistrict Municipality
เทศบาลตำบลป่าแดด	17,463	8,060	9,403	17,567	8,096	9,471	17,700	8,163	9,537	Pa Daet Subdistrict Municipality
เทศบาลตำบลท่าศาลา	6,942	3,218	3,724	7,028	3,251	3,777	7,096	3,276	3,820	Tha Sala Subdistrict Municipality
เทศบาลตำบลหนองหอย	7,816	3,554	4,262	7,811	3,544	4,267	7,851	3,546	4,305	Nong Hoi Subdistrict Municipality
เทศบาลเมืองแม่เหียะ	19,465	8,862	10,603	19,655	8,934	10,721	19,707	8,896	10,811	Maehei Town Municipality
เทศบาลตำบลฟ้าฮ่าม	6,849	3,179	3,670	6,965	3,237	3,728	6,985	3,233	3,752	Fa Haam Subdistrict Municipality
นอกเขตเทศบาล	14,129	6,682	7,447	14,041	6,615	7,426	14,336	6,746	7,590	Non-municipal area
อำเภอจอมทอง	66,729	32,615	34,114	66,248	32,351	33,897	66,138	32,298	33,840	Chom Thong District
ในเขตเทศบาล	9,316	4,311	5,005	9,272	4,294	4,978	9,142	4,234	4,908	Municipal area
เทศบาลตำบลจอมทอง	9,316	4,311	5,005	9,272	4,294	4,978	9,142	4,234	4,908	Chom Thong Subdistrict Municipality
นอกเขตเทศบาล	57,413	28,304	29,109	56,976	28,057	28,919	56,996	28,064	28,932	Non-municipal area
อำเภอแม่แจ่ม	60,179	30,513	29,666	59,918	30,368	29,550	60,089	30,459	29,630	Mae Chaem District
ในเขตเทศบาล	2,657	1,311	1,346	2,627	1,296	1,331	2,609	1,289	1,320	Municipal area
เทศบาลตำบลแม่แจ่ม	2,657	1,311	1,346	2,627	1,296	1,331	2,609	1,289	1,320	Mae Chaem Subdistrict Municipality
นอกเขตเทศบาล	57,522	29,202	28,320	57,291	29,072	28,219	57,480	29,170	28,310	Non-municipal area

ตาราง 1.2 ประชากรจากการทะเบียน จำแนกตามเพศ เขตการปกครอง เป็นรายอำเภอ พ.ศ. 2562 - 2564 (ต่อ)

Table 1.2 Population from Registration Record by Sex, Administration Zone and District: 2019 - 2021 (Cont.)

อำเภอ และ เขตการปกครอง	2562 (2019)			2563 (2020)			2564 (2021)			District and Administration Zone
	รวม Total	ชาย Male	หญิง Female	รวม Total	ชาย Male	หญิง Female	รวม Total	ชาย Male	หญิง Female	
อำเภอเชียงดาว	96,494	48,017	48,477	98,938	49,164	49,774	100,828	50,091	50,737	Chiang Dao District
ในเขตเทศบาล	70,481	35,257	35,224	72,349	36,154	36,195	73,308	36,623	36,685	Municipal area
เทศบาลตำบลเชียงดาว	4,008	1,892	2,116	3,974	1,869	2,105	3,895	1,833	2,062	Chiang Dao Subdistrict Municipality
เทศบาลตำบลเมืองงาย	3,855	1,819	2,036	3,826	1,795	2,031	3,826	1,798	2,028	Mueang Ngai Subdistrict Municipality
เทศบาลตำบลพระธาตุปู่ก่า	2,365	1,170	1,195	2,352	1,157	1,195	2,360	1,162	1,198	Pratrat Poo Gum Subdistrict Municipality
เทศบาลตำบลปึงโค้ง	13,597	7,312	6,285	14,007	7,555	6,452	14,282	7,678	6,604	Ping Khong Subdistrict Municipality
เทศบาลตำบลทุ่งข้าวพวง	10,500	5,293	5,207	10,842	5,454	5,388	11,040	5,565	5,475	Thung Khao Phuang Subdistrict Municipality
เทศบาลตำบลเมืองนะ	36,156	17,771	18,385	37,348	18,324	19,024	37,905	18,587	19,318	Mueang Na Subdistrict Municipality
นอกเขตเทศบาล	26,013	12,760	13,253	26,589	13,010	13,579	27,520	13,468	14,052	Non-municipal area
อำเภอดอยสะเก็ด	74,172	35,299	38,873	74,980	35,647	39,333	75,631	35,907	39,724	Doi Saket District
ในเขตเทศบาล	28,139	13,195	14,944	28,610	13,396	15,214	29,061	13,617	15,444	Municipal area
เทศบาลตำบลดอยสะเก็ด	4,323	2,040	2,283	4,297	2,015	2,282	4,235	1,977	2,258	Doi Saket Subdistrict Municipality
เทศบาลตำบลสันปูเลย	16,177	7,497	8,680	16,593	7,689	8,904	17,063	7,914	9,149	San Pu loei Subdistrict Municipality
เทศบาลตำบลเชิงคอย	7,639	3,658	3,981	7,720	3,692	4,028	7,763	3,726	4,037	Cheong Doi Subdistrict Municipality
นอกเขตเทศบาล	46,033	22,104	23,929	46,370	22,251	24,119	46,570	22,290	24,280	Non-municipal area
อำเภอแม่แตง	80,303	39,564	40,739	81,272	40,084	41,188	80,795	39,701	41,094	Mae Taeng District
ในเขตเทศบาล	21,416	10,229	11,187	21,262	10,209	11,053	20,888	9,974	10,914	Municipal area
เทศบาลเมืองเมืองแกนพัฒนา	12,922	6,205	6,717	12,879	6,247	6,632	12,541	6,029	6,512	Mueang Kaen Phatthana Town Municipality
เทศบาลตำบลสันมหาพน	8,494	4,024	4,470	8,383	3,962	4,421	8,347	3,945	4,402	San Maha Phon Subdistrict Municipality
นอกเขตเทศบาล	58,887	29,335	29,552	60,010	29,875	30,135	59,907	29,727	30,180	Non-municipal area
อำเภอแม่ริม	94,337	46,308	48,029	94,258	46,072	48,186	94,291	45,975	48,316	Mae Rim District
ในเขตเทศบาล	9,567	4,462	5,105	9,448	4,416	5,032	9,362	4,364	4,998	Municipal area
เทศบาลตำบลแม่ริม	9,567	4,462	5,105	9,448	4,416	5,032	9,362	4,364	4,998	Mae Rim Subdistrict Municipality



ตาราง 1.2 ประชากรจากการทะเบียน จำแนกตามเพศ เขตการปกครอง เป็นรายอำเภอ พ.ศ. 2562 - 2564 (ต่อ)

Table 1.2 Population from Registration Record by Sex, Administration Zone and District: 2019 - 2021 (Cont.)

อำเภอ และ เขตการปกครอง	2562 (2019)			2563 (2020)			2564 (2021)			District and Administration Zone
	รวม Total	ชาย Male	หญิง Female	รวม Total	ชาย Male	หญิง Female	รวม Total	ชาย Male	หญิง Female	
นอกเขตเทศบาล	84,770	41,846	42,924	84,810	41,656	43,154	84,929	41,611	43,318	Non-municipal area
อำเภอสะเมิง	23,780	12,084	11,696	23,641	11,991	11,650	23,728	12,034	11,694	Samoeng District
ในเขตเทศบาล	5,403	2,724	2,679	5,372	2,689	2,683	5,379	2,677	2,702	Municipal area
เทศบาลตำบลสะเมิงใต้	5,403	2,724	2,679	5,372	2,689	2,683	5,379	2,677	2,702	Samoengtai Subdistrict Municipality
นอกเขตเทศบาล	18,377	9,360	9,017	18,269	9,302	8,967	18,349	9,357	8,992	Non-municipal area
อำเภอฝาง	120,759	59,693	61,066	122,607	60,546	62,061	122,591	60,618	61,973	Fang District
ในเขตเทศบาล	10,602	5,095	5,507	10,492	5,040	5,452	10,459	4,997	5,462	Municipal area
เทศบาลตำบลบ้านแม่ม้า	1,927	942	985	1,913	942	971	1,874	918	956	Ban Mae Kha Subdistrict Municipality
เทศบาลตำบลเวียงฝาง	8,675	4,153	4,522	8,579	4,098	4,481	8,585	4,079	4,506	Wiang Fang Subdistrict Municipality
นอกเขตเทศบาล	110,157	54,598	55,559	112,115	55,506	56,609	112,132	55,621	56,511	Non-municipal area
อำเภอแม่อาย	78,565	39,138	39,427	78,113	38,900	39,213	78,261	38,940	39,321	Mae Ai District
ในเขตเทศบาล	10,558	5,122	5,436	10,634	5,153	5,481	10,579	5,084	5,495	Municipal area
เทศบาลตำบลแม่อาย	10,558	5,122	5,436	10,634	5,153	5,481	10,579	5,084	5,495	Mae Ai Subdistrict Municipality
นอกเขตเทศบาล	68,007	34,016	33,991	67,479	33,747	33,732	67,682	33,856	33,826	Non-municipal area
อำเภอพร้าว	48,514	23,891	24,623	48,264	23,714	24,550	47,898	23,544	24,354	Phrao District
ในเขตเทศบาล	11,121	5,360	5,761	10,957	5,280	5,677	10,823	5,201	5,622	Municipal area
เทศบาลตำบลเวียงพร้าว	4,921	2,280	2,641	4,821	2,234	2,587	4,721	2,193	2,528	Wiang Phrao Subdistrict Municipality
เทศบาลตำบลแม่ปั่ง	6,200	3,080	3,120	6,136	3,046	3,090	6,102	3,008	3,094	Mae Pang Subdistrict Municipality
นอกเขตเทศบาล	37,393	18,531	18,862	37,307	18,434	18,873	37,075	18,343	18,732	Non-municipal area
อำเภอสันป่าตอง	75,097	35,416	39,681	74,540	35,049	39,491	74,247	34,837	39,410	San Pa Tong District
ในเขตเทศบาล	14,902	6,958	7,944	14,745	6,877	7,868	14,706	6,844	7,862	Municipal area
เทศบาลตำบลบ้านกลาง	10,317	4,848	5,469	10,284	4,828	5,456	10,288	4,818	5,470	Ban Klang Subdistrict Municipality
เทศบาลตำบลสันป่าตอง	4,585	2,110	2,475	4,461	2,049	2,412	4,418	2,026	2,392	San Pa Tong Subdistrict Municipality

ตาราง 1.2 ประชากรจากการทะเบียน จำแนกตามเพศ เขตการปกครอง เป็นรายอำเภอ พ.ศ. 2562 - 2564 (ต่อ)

Table 1.2 Population from Registration Record by Sex, Administration Zone and District: 2019 - 2021 (Cont.)

อำเภอ และ เขตการปกครอง	2562 (2019)			2563 (2020)			2564 (2021)			District and Administration Zone
	รวม Total	ชาย Male	หญิง Female	รวม Total	ชาย Male	หญิง Female	รวม Total	ชาย Male	หญิง Female	
นอกเขตเทศบาล	60,195	28,458	31,737	59,795	28,172	31,623	59,541	27,993	31,548	Non-municipal area
อำเภอสันกำแพง	87,640	41,076	46,564	88,234	41,251	46,983	88,864	41,401	47,463	San Kamphaeng District
ในเขตเทศบาล	44,946	20,853	24,093	45,450	21,044	24,406	45,826	21,136	24,690	Municipal area
เทศบาลเมืองต้นเปา	18,883	8,656	10,227	19,263	8,790	10,473	19,565	8,875	10,690	Ton Pao Town Municipality
เทศบาลตำบลสันกำแพง	17,601	8,174	9,427	17,650	8,187	9,463	17,634	8,161	9,473	San Kamphaeng Subdistrict Municipality
เทศบาลตำบลบวกค้าง	8,462	4,023	4,439	8,537	4,067	4,470	8,627	4,100	4,527	Buak Khang Subdistrict Municipality
นอกเขตเทศบาล	42,694	20,223	22,471	42,784	20,207	22,577	43,038	20,265	22,773	Non-municipal area
อำเภอสันทราย	135,964	62,925	73,039	138,563	64,063	74,500	140,476	64,894	75,582	San Sai District
ในเขตเทศบาล	116,899	53,954	62,945	118,406	54,601	63,805	119,851	55,212	64,639	Municipal area
เทศบาลเมืองแม่โจ้	23,273	10,700	12,573	23,267	10,691	12,576	23,321	10,700	12,621	Mae Cho Town Municipality
เทศบาลตำบลสันทรายหลวง	28,070	12,790	15,280	28,337	12,882	15,455	28,574	12,979	15,595	San Sai Luang Subdistrict Municipality
เทศบาลตำบลเจดีย์แม่ครัว	8,036	3,814	4,222	8,066	3,839	4,227	8,173	3,874	4,299	Chedi Mae Khrua Subdistrict Municipality
เทศบาลตำบลแม่แฝก	9,057	4,252	4,805	9,061	4,255	4,806	9,038	4,239	4,799	Mae Faek Subdistrict Municipality
เทศบาลตำบลหนองจ่อม	16,987	7,731	9,256	17,111	7,792	9,319	17,213	7,839	9,374	Nongjom Subdistrict Municipality
เทศบาลตำบลสันพระเนตร	6,071	2,777	3,294	6,139	2,816	3,323	6,186	2,837	3,349	San Pra Net Subdistrict Municipality
เทศบาลตำบลสันนาเม็ง	12,365	5,689	6,676	12,774	5,853	6,921	13,121	6,008	7,113	San Na Meng Subdistrict Municipality
เทศบาลตำบลป่าไผ่	13,040	6,201	6,839	13,651	6,473	7,178	14,225	6,736	7,489	Pa Pai Subdistrict Municipality
นอกเขตเทศบาล	19,065	8,971	10,094	20,157	9,462	10,695	20,625	9,682	10,943	Non-municipal area
อำเภอหางดง	90,128	42,453	47,675	90,966	42,720	48,246	91,988	43,111	48,877	Hang Dong District
ในเขตเทศบาล	15,799	7,347	8,452	15,702	7,276	8,426	15,589	7,194	8,395	Municipal area
เทศบาลตำบลหนองตองพัฒนา	8,508	3,980	4,528	8,433	3,932	4,501	8,362	3,890	4,472	Nong Tong Phatthana Subdistrict Municipality
เทศบาลตำบลหางดง	7,291	3,367	3,924	7,269	3,344	3,925	7,227	3,304	3,923	Hang Dong Subdistrict Municipality
นอกเขตเทศบาล	74,329	35,106	39,223	75,264	35,444	39,820	76,399	35,917	40,482	Non-municipal area

ตาราง 1.2 ประชากรจากการทะเบียน จำแนกตามเพศ เขตการปกครอง เป็นรายอำเภอ พ.ศ. 2562 - 2564 (ต่อ)

Table 1.2 Population from Registration Record by Sex, Administration Zone and District: 2019 - 2021 (Cont.)

อำเภอ และ เขตการปกครอง	2562 (2019)			2563 (2020)			2564 (2021)			District and Administration Zone
	รวม Total	ชาย Male	หญิง Female	รวม Total	ชาย Male	หญิง Female	รวม Total	ชาย Male	หญิง Female	
อำเภอฮอด	43,756	21,670	22,086	43,437	21,486	21,951	43,206	21,322	21,884	Hot District
ในเขตเทศบาล	17,975	8,904	9,071	17,874	8,855	9,019	17,769	8,759	9,010	Municipal area
เทศบาลตำบลท่าข้าม	5,832	2,792	3,040	5,748	2,759	2,989	5,706	2,727	2,979	Tha Kham Subdistrict Municipality
เทศบาลตำบลบ่อหลวง	12,143	6,112	6,031	12,126	6,096	6,030	12,063	6,032	6,031	Bo Luang Subdistrict Municipality
นอกเขตเทศบาล	25,781	12,766	13,015	25,563	12,631	12,932	25,437	12,563	12,874	Non-municipal area
อำเภอตอยเต่า	27,395	13,659	13,736	27,279	13,593	13,686	27,118	13,464	13,654	Doi Tao District
ในเขตเทศบาล	4,305	2,084	2,221	4,293	2,091	2,202	4,250	2,064	2,186	Municipal area
เทศบาลตำบลท่าเรือ-มิดกา	4,305	2,084	2,221	4,293	2,091	2,202	4,250	2,064	2,186	Tha Duea Subdistrict Municipality
นอกเขตเทศบาล	23,090	11,575	11,515	22,986	11,502	11,484	22,868	11,400	11,468	Non-municipal area
อำเภออมก๋อย	63,610	32,067	31,543	61,909	31,238	30,671	62,383	31,483	30,900	Omkoi District
ในเขตเทศบาล	1,105	556	549	1,078	552	526	1,040	531	509	Municipal area
เทศบาลตำบลอมก๋อย	1,105	556	549	1,078	552	526	1,040	531	509	Omkoi Subdistrict Municipality
นอกเขตเทศบาล	62,505	31,511	30,994	60,831	30,686	30,145	61,343	30,952	30,391	Non-municipal area
อำเภอสารภี	85,565	40,017	45,548	86,936	40,585	46,351	88,352	41,136	47,216	Saraphi District
ในเขตเทศบาล	40,212	18,725	21,487	40,632	18,892	21,740	41,156	19,110	22,046	Municipal area
เทศบาลตำบลยางเนิ้ง	10,235	4,662	5,573	10,381	4,723	5,658	10,583	4,827	5,756	Yang Noeng Subdistrict Municipality
เทศบาลตำบลชมพู	7,378	3,537	3,841	7,529	3,602	3,927	7,614	3,629	3,985	Chomphu Subdistrict Municipality
เทศบาลตำบลหนองผึ้ง	15,328	7,088	8,240	15,580	7,200	8,380	15,844	7,305	8,539	Nong Phueng Subdistrict Municipality
เทศบาลตำบลสารภี	7,271	3,438	3,833	7,142	3,367	3,775	7,115	3,349	3,766	Saraphi Subdistrict Municipality
นอกเขตเทศบาล	45,353	21,292	24,061	46,304	21,693	24,611	47,196	22,026	25,170	Non-municipal area
อำเภอเวียงแหง	52,030	26,140	25,890	53,924	27,193	26,731	53,799	27,148	26,651	Wiang Haeng District
ในเขตเทศบาล	-	-	-	-	-	-	-	-	-	Municipal area
นอกเขตเทศบาล	52,030	26,140	25,890	53,924	27,193	26,731	53,799	27,148	26,651	Non-municipal area

ตาราง 1.2 ประชากรจากการทะเบียน จำแนกตามเพศ เขตการปกครอง เป็นรายอำเภอ พ.ศ. 2562 - 2564 (ต่อ)

Table 1.2 Population from Registration Record by Sex, Administration Zone and District: 2019 - 2021 (Cont.)

อำเภอ และ เขตการปกครอง	2562 (2019)			2563 (2020)			2564 (2021)			District and Administration Zone
	รวม Total	ชาย Male	หญิง Female	รวม Total	ชาย Male	หญิง Female	รวม Total	ชาย Male	หญิง Female	
อำเภอไชยปราการ	49,239	24,241	24,998	50,364	24,800	25,564	50,994	25,088	25,906	Chai Prakan District
ในเขตเทศบาล	15,870	7,575	8,295	15,829	7,545	8,284	15,666	7,465	8,201	Municipal area
เทศบาลตำบลไชยปราการ	15,870	7,575	8,295	15,829	7,545	8,284	15,666	7,465	8,201	Chai Prakan Subdistrict Municipality
นอกเขตเทศบาล	33,369	16,666	16,703	34,535	17,255	17,280	35,328	17,623	17,705	Non-municipal area
อำเภอแม่วาง	31,883	15,755	16,128	31,919	15,754	16,165	32,013	15,813	16,200	Mae Wang District
ในเขตเทศบาล	4,664	2,212	2,452	4,579	2,152	2,427	4,561	2,152	2,409	Municipal area
เทศบาลตำบลแม่วาง	4,664	2,212	2,452	4,579	2,152	2,427	4,561	2,152	2,409	Mae Wang Subdistrict Municipality
นอกเขตเทศบาล	27,219	13,543	13,676	27,340	13,602	13,738	27,452	13,661	13,791	Non-municipal area
อำเภอแม่ออน	21,184	10,546	10,638	21,090	10,455	10,635	21,021	10,399	10,622	Mae On District
ในเขตเทศบาล	-	-	-	-	-	-	-	-	-	Municipal area
นอกเขตเทศบาล	21,184	10,546	10,638	21,090	10,455	10,635	21,021	10,399	10,622	Non-municipal area
อำเภอดอยหล่อ	25,689	12,518	13,171	25,160	12,229	12,931	25,010	12,133	12,877	Doi Lo District
ในเขตเทศบาล	-	-	-	-	-	-	-	-	-	Municipal area
นอกเขตเทศบาล	25,689	12,518	13,171	25,160	12,229	12,931	25,010	12,133	12,877	Non-municipal area
อำเภอภักดีชุมพล	12,610	6,522	6,088	12,699	6,552	6,147	12,809	6,596	6,213	Galyani Vadhana District
ในเขตเทศบาล	-	-	-	-	-	-	-	-	-	Municipal area
นอกเขตเทศบาล	12,610	6,522	6,088	12,699	6,552	6,147	12,809	6,596	6,213	Non-municipal area

ที่มา: กรมการปกครอง กระทรวงมหาดไทย

Source: Department of Provincial Administration, Ministry of Interior

ตาราง 1.3 ประชากรจากการทะเบียน จำแนกตามหมวดอายุ เป็นรายอำเภอ พ.ศ. 2564

Table 1.3 Population from Registration Record by Age Group and District: 2021

อำเภอ	รวม Total	หมวดอายุ (ปี) Age group (year)																		ประชากรในทะเบียนบ้านกลาง Population registered in central house file	District		
		0-4	5-9	10-14	15-19	20-24	25-29	30-34	35-39	40-44	45-49	50-54	55-59	60-64	65-69	70-74	75-79	80 และมากกว่า 80 and over	ไม่ทราบ Unknown			ผู้ไม่ใช่สัญชาติไทย A Non-Thai national	ประชากรอยู่ระหว่างการย้าย Transferring population
<b>รวมยอด</b>	<b>1,789,385</b>	<b>71,229</b>	<b>84,739</b>	<b>86,438</b>	<b>92,994</b>	<b>99,915</b>	<b>118,457</b>	<b>117,750</b>	<b>122,087</b>	<b>121,454</b>	<b>107,348</b>	<b>110,343</b>	<b>127,840</b>	<b>125,813</b>	<b>98,421</b>	<b>61,413</b>	<b>31,159</b>	<b>47,827</b>	<b>1</b>	<b>149,138</b>	<b>582</b>	<b>14,437</b>	<b>Total</b>
ในเขตเทศบาล	674,543	23,743	29,073	29,667	31,955	37,999	45,353	45,256	47,995	49,104	42,675	43,122	50,261	50,732	41,391	26,122	13,407	20,945	1	36,090	330	9,322	Municipal area
นอกเขตเทศบาล	1,114,842	47,486	55,666	56,771	61,039	61,916	73,104	72,494	74,092	72,350	64,673	67,221	77,579	75,081	57,030	35,291	17,752	26,882	-	113,048	252	5,115	Non-municipal area
อำเภอเมืองเชียงใหม่	226,855	7,025	9,007	9,466	10,868	14,734	15,540	15,215	16,448	17,292	15,459	15,235	16,704	16,747	14,424	9,761	5,278	8,811	-	5,443	163	3,235	Mueang Chiang Mai District
อำเภอจอมทอง	66,138	3,004	3,516	3,510	3,562	3,741	4,686	4,667	4,947	4,781	4,528	4,152	4,867	5,151	4,136	2,769	1,386	2,172	-	170	38	355	Chom Thong District
อำเภอแม่ออน	60,089	3,615	4,022	4,143	4,662	4,978	5,126	4,765	4,384	4,324	3,827	3,641	3,428	2,855	1,972	1,389	892	1,584	-	324	2	156	Mae Chaem District
อำเภอเชียงดาว	100,828	4,466	5,183	5,472	5,528	5,908	5,694	5,299	5,155	4,688	4,184	4,270	4,713	4,439	3,315	1,975	1,155	1,623	-	27,392	25	344	Chiang Dao District
อำเภอดอยสะเก็ด	75,631	2,867	3,336	3,167	3,348	3,619	5,038	5,322	6,054	6,162	5,218	5,385	6,283	6,471	5,119	3,236	1,394	2,089	-	1,148	13	362	Doi Saket District
อำเภอแม่ออน	80,795	2,958	3,357	3,412	3,631	3,892	4,844	4,844	5,167	5,270	4,666	4,853	6,059	6,464	5,139	2,883	1,394	2,035	-	9,715	9	203	Mae Taeng District
อำเภอแม่ออน	94,291	3,692	4,407	4,238	4,719	6,165	6,106	6,197	6,434	6,284	5,479	5,832	6,610	6,902	5,309	3,240	1,697	2,567	1	5,365	111	2,936	Mae Rim District
อำเภอสะเมิง	23,728	1,134	1,371	1,386	1,438	1,408	1,616	1,708	1,783	1,599	1,596	1,658	1,762	1,556	1,149	729	473	768	-	505	6	83	Samoeng District
อำเภอฝาง	122,591	4,232	5,311	6,101	6,269	5,780	6,344	6,193	6,059	5,972	5,229	5,990	7,205	7,169	5,352	3,213	1,554	2,143	-	31,307	37	1,131	Fang District
อำเภอแม่อาย	78,261	3,900	4,795	4,751	4,692	4,587	4,803	4,518	4,559	4,244	3,967	4,290	4,763	4,508	3,309	2,145	1,012	1,482	-	11,645	10	281	Mae Ai District
อำเภอพร้าว	47,898	1,573	2,014	2,053	2,318	2,439	3,191	3,191	3,129	2,973	3,166	3,566	4,548	4,704	3,633	2,083	1,065	1,481	-	678	6	87	Phrao District
อำเภอสันป่าดอง	74,247	2,385	2,911	2,895	3,211	3,396	4,829	4,876	4,965	5,563	4,544	5,064	6,662	7,514	6,065	3,865	1,926	3,006	-	252	16	302	San Pa Tong District
อำเภอสันกำแพง	88,864	3,326	3,969	3,666	3,745	4,059	6,125	6,982	7,002	7,086	5,805	6,095	8,202	7,993	5,814	3,575	1,653	2,483	-	829	17	438	San Kamphaeng District
อำเภอสันทราย	140,476	5,449	6,395	6,262	6,605	7,745	10,338	10,318	10,967	11,465	9,599	9,469	11,135	10,783	8,492	4,844	2,349	3,163	-	3,225	48	1,825	San Sai District
อำเภอหางดง	91,988	3,577	4,086	3,967	4,190	4,408	6,563	6,577	7,411	7,445	6,736	6,781	7,722	7,402	5,543	3,209	1,553	2,190	-	1,403	24	1,201	Hang Dong District
อำเภอฮอด	43,206	1,949	2,427	2,672	2,911	2,747	3,111	3,086	3,292	3,159	2,997	2,958	3,180	2,787	2,087	1,423	781	1,417	-	166	7	49	Hot District
อำเภอดอยเต่า	27,118	1,087	1,399	1,411	1,567	1,512	1,819	1,831	1,983	1,977	1,948	2,091	2,202	1,946	1,482	1,139	681	983	-	46	1	13	Doi Tao District
อำเภออมก๋อย	62,383	4,618	5,241	5,400	6,715	5,585	5,252	5,085	4,373	3,920	3,104	3,030	2,552	1,952	1,826	1,237	769	1,396	-	277	9	42	Omroi District
อำเภอสารภี	88,352	3,310	3,759	3,620	3,808	3,928	6,218	6,690	7,157	6,890	5,837	5,971	7,591	7,729	5,999	3,453	1,558	2,668	-	1,149	14	1,003	Saraphi District
อำเภอเวียงแหง	53,799	1,191	1,619	2,067	2,001	1,684	1,510	1,205	1,331	1,207	1,119	1,054	968	786	539	333	193	261	-	34,647	15	69	Wiang Haeng District
อำเภอเขยปร้าการ	50,994	1,973	2,258	2,337	2,479	2,445	2,902	2,629	2,653	2,591	2,448	2,617	3,028	2,970	2,148	1,380	676	903	-	12,417	5	135	Chai Prakan District
อำเภอแม่วาง	32,013	1,492	1,637	1,645	1,734	1,859	2,430	2,358	2,421	2,273	1,975	2,074	2,540	2,460	1,828	1,194	614	975	-	429	3	72	Mae Wang District
อำเภอแม่ออน	21,021	728	913	924	921	1,012	1,399	1,349	1,457	1,555	1,491	1,719	2,058	1,843	1,501	882	416	601	-	189	1	62	Mae On District
อำเภอดอยหล่อ	25,010	753	894	948	1,090	1,286	1,711	1,645	1,810	1,802	1,684	1,867	2,420	2,280	1,856	1,231	537	772	-	387	2	35	Doi Lo District
อำเภอถ้ำหินวัฒนา	12,809	925	912	925	982	998	1,262	1,200	1,146	932	742	681	638	402	384	225	153	254	-	30	-	18	Galyani Vadhana District

หมายเหตุ: ไม่ทราบ = ไม่ทราบ/ระบุปีจันทรคติ  
ที่มา: กรมการปกครอง กระทรวงมหาดไทย

Note: Unknown = Unknown/Lunar calendar  
Source: Department of Provincial Administration, Ministry of Interior

ตาราง 1.4 เนื้อที่ ระยะทางจากอำเภอถึงจังหวัด และเขตการปกครอง เป็นรายอำเภอ พ.ศ. 2564

Table 1.4 Area, Distance from District to Province and Administration Zone by District: 2021

อำเภอ	เนื้อที่ (ตร.กม.) Area (Sq.km.)	ระยะทางจาก อำเภอถึงจังหวัด (กม.) Distance from district to province (Km.)	เขตการปกครอง Administration Zone							District
			เทศบาลนคร City Municipality	เทศบาลเมือง Town Municipality	เทศบาลตำบล Subdistrict Municipality	องค์การบริหาร ส่วนตำบล Subdistrict Administration Organization	ตำบล Subdistrict	ชุมชน Community	หมู่บ้าน Village	
<b>รวมยอด</b>	<b>20,107.1</b>	<b>-</b>	<b>1</b>	<b>4</b>	<b>116</b>	<b>89</b>	<b>204</b>	<b>142</b>	<b>2,066</b>	<b>Total</b>
อำเภอเมืองเชียงใหม่	152.4	-	1	1	8	1	16	96	78	Mueang Chiang Mai District
อำเภोजอมทอง	712.3	58	-	-	6	1	6	-	103	Chom Thong District
อำเภอแม่แจ่ม	2,686.6	127	-	-	2	6	7	-	104	Mae Chaem District
อำเภอเชียงดาว	1,882.1	70	-	-	7	2	7	-	83	Chiang Dao District
อำเภอดอยสะเก็ด	671.3	18	-	-	13	1	14	-	112	Doi Saket District
อำเภอแม่แตง	1,362.8	49	-	1	5	7	13	27	120	Mae Taeng District
อำเภอแม่ริม	443.6	10	-	-	6	5	11	-	92	Mae Rim District
อำเภอสะเมิง	898	50	-	-	1	4	5	-	44	Samoeng District
อำเภอฝาง	888.2	154	-	-	4	6	8	-	119	Fang District
อำเภอแม่สาย	736.7	173	-	-	1	6	7	-	93	Mae Ai District
อำเภอพร้าว	1,148.2	93	-	-	6	4	11	-	109	Phrao District
อำเภอสันป่าตอง	178.2	22	-	-	6	7	11	-	120	San Pa Tong District
อำเภอสันกำแพง	1,97.8	30	-	1	6	3	10	-	100	San Kamphaeng District
อำเภอสันทราย	285	12	-	1	11	-	12	19	125	San Sai District
อำเภอหางดง	277.1	15	-	-	10	2	11	-	109	Hang Dong District
อำเภอฮอด	1,430.4	99	-	-	3	4	6	-	61	Hot District
อำเภอดอยเต่า	803.6	135	-	-	1	5	6	-	43	Doi Tao District

ตาราง 1.4 เนื้อที่ ระยะทางจากอำเภอถึงจังหวัด และเขตการปกครอง เป็นรายอำเภอ พ.ศ. 2564 (ต่อ)

Table 1.4 Area, Distance from District to Province and Administration Zone by District: 2021 (Cont.)

อำเภอ	เนื้อที่ (ตร.กม.) Area (Sq.km.)	ระยะทางจาก อำเภอถึงจังหวัด (กม.) Distance from district to province (Km.)	เขตการปกครอง Administration Zone							District
			เทศบาลนคร City Municipality	เทศบาลเมือง Town Municipality	เทศบาลตำบล Subdistrict Municipality	องค์การบริหาร ส่วนตำบล Subdistrict Administration Organization	ตำบล Subdistrict	ชุมชน Community	หมู่บ้าน Village	
อำเภอมก๋อย	2,093.8	197	-	-	1	6	6	-	95	Omkoi District
อำเภอสารภี	97.5	19	-	-	12	-	12	-	106	Saraphi District
อำเภอเวียงแหง	672.2	143	-	-	1	2	3	-	23	Wiang Haeng District
อำเภอไชยปราการ	510.9	132	-	-	2	2	4	-	44	Chai Prakan District
อำเภอแม่วาง	601.2	37	-	-	1	5	5	-	58	Mae Wang District
อำเภอแม่ออน	442.3	29	-	-	-	6	6	-	49	Mae On District
อำเภอดอยหล่อ	260.1	55	-	-	3	1	4	-	54	Doi Lo District
อำเภอภักดีนิวัฒนา	674.6	154	-	-	-	3	3	-	22	Galyani Vadhana District

ที่มา: ที่ทำการปกครองจังหวัดเชียงใหม่

Source: Chiang Mai Provincial Administration Office

ตาราง 1.5 จำนวนและอัตราเกิดมีชีพ ตาย ทารกตาย และมารดาตาย พ.ศ. 2560 - 2564

Table 1.5 Number and Rate of Live Births, Deaths, Infant Mortality and Maternal Mortality: 2017 - 2021

ปี	จำนวน Number				อัตรา Rate				Year
	เกิดมีชีพ Live births	ตาย Deaths	ทารกตาย Infant mortality	มารดาตาย Maternal mortality	เกิด <sup>1/</sup> Crude birth	ตาย <sup>1/</sup> Crude death	ทารกตาย <sup>2/</sup> Infant mortality	มารดาตาย <sup>3/</sup> Maternal mortality	
2560	16,549	13,753	99	2	10.28	8.54	5.98	12.09	2017
2561	16,180	13,803	75	-	9.99	8.52	4.64	-	2018
2562	14,989	14,898	94	-	9.21	9.15	6.27	-	2019
2563	14,888	14,245	54	9	9.14	8.74	3.63	60.45	2020
2564	13,916	14,781	82	2	8.54	9.08	5.89	14.37	2021

1/ อัตราเกิดและตายต่อประชากร 1,000 คน

2/ อัตราทารกตายต่อการเกิดมีชีพ 1,000 คน

3/ อัตรามารดาตายต่อการเกิดมีชีพ 100,000 คน

ที่มา: สำนักงานปลัดกระทรวงสาธารณสุข กระทรวงสาธารณสุข

1/ Crude birth and death rate per 1,000 populations.

2/ Infant mortality rate per 1,000 livebirths.

3/ Maternal mortality rate per 100,000 livebirths.

Source: Office of the Permanent Secretary Ministry of Public Health



ตาราง 1.6 การเกิด การตาย การย้ายเข้า และการย้ายออก จำแนกตามเพศ เป็นรายอำเภอ พ.ศ. 2564

Table 1.6 Births, Deaths, Registered-In and Registered-Out by Sex and District: 2021

อำเภอ	การเกิด			การตาย			การย้ายเข้า			การย้ายออก			District
	Births			Deaths			Registered-in			Registered-out			
	รวม	ชาย	หญิง	รวม	ชาย	หญิง	รวม	ชาย	หญิง	รวม	ชาย	หญิง	
Total	Male	Female	Total	Male	Female	Total	Male	Female	Total	Male	Female		
<b>รวมยอด</b>	<b>15,719</b>	<b>8,105</b>	<b>7,614</b>	<b>16,016</b>	<b>9,279</b>	<b>6,737</b>	<b>73,495</b>	<b>38,140</b>	<b>35,355</b>	<b>71,680</b>	<b>37,316</b>	<b>34,364</b>	<b>Total</b>
อำเภอเมืองเชียงใหม่	5,481	2,832	2,649	2,815	1,645	1,170	11,160	5,795	5,365	16,925	8,657	8,268	Mueang Chiang Mai District
อำเภोजอมทอง	1,298	664	634	752	407	345	1,835	1,017	818	2,547	1,347	1,200	Chom Thong District
อำเภอแม่แจ่ม	259	134	125	322	186	136	1,747	969	778	1,465	788	677	Mae Chaem District
อำเภอเชียงดาว	500	244	256	508	313	195	3,640	2,159	1,481	3,326	1,930	1,396	Chiang Dao District
อำเภอดอยสะเก็ด	81	43	38	664	397	267	3,824	1,907	1,917	2,500	1,241	1,259	Doi Saket District
อำเภอแม่แตง	210	95	115	653	390	263	2,748	1,454	1,294	2,661	1,469	1,192	Mae Taeng District
อำเภอแม่ริม	1,801	929	872	2,151	1,287	864	5,056	3,010	2,046	5,963	3,558	2,405	Mae Rim District
อำเภอสะเมิง	149	75	74	117	55	62	863	455	408	791	418	373	Samoeng District
อำเภอฝาง	1,529	818	711	974	575	399	3,785	2,056	1,729	4,682	2,411	2,271	Fang District
อำเภอแม่อาย	415	215	200	572	309	263	3,229	1,676	1,553	2,861	1,482	1,379	Mae Ai District
อำเภอพร้าว	95	47	48	426	239	187	1,549	813	736	1,504	741	763	Phrao District
อำเภอสันป่าตอง	502	254	248	851	480	371	2,327	1,168	1,159	2,215	1,134	1,081	San Pa Tong District
อำเภอสันกำแพง	43	21	22	609	339	270	4,301	2,008	2,293	2,849	1,384	1,465	San Kamphaeng District
อำเภอสันทราย	1,542	796	746	1,028	586	442	8,286	3,921	4,365	6,682	3,189	3,493	San Sai District
อำเภอหางดง	305	145	160	572	320	252	4,330	2,068	2,262	2,912	1,445	1,467	Hang Dong District
อำเภอฮอด	136	57	79	353	220	133	1,265	669	596	1,202	623	579	Hot District
อำเภอดอยเต่า	47	29	18	235	143	92	686	368	318	603	349	254	Doi Tao District
อำเภออมก๋อย	615	323	292	304	174	130	2,441	1,345	1,096	2,313	1,247	1,066	Omkoj District
อำเภอสารภี	90	36	54	730	412	318	4,999	2,396	2,603	2,793	1,363	1,430	Saraphi District
อำเภอเวียงแหง	140	82	58	169	107	62	910	493	417	1,034	520	514	Wiang Haeng District
อำเภอไชยปราการ	181	111	70	370	207	163	1,424	756	668	1,381	724	657	Chai Prakan District

ตาราง 1.6 การเกิด การตาย การย้ายเข้า และการย้ายออก จำแนกตามเพศ เป็นรายอำเภอ พ.ศ. 2564 (ต่อ)

Table 1.6 Births, Deaths, Registered-In and Registered-Out by Sex and District: 2021 (Cont.)

อำเภอ	การเกิด Births			การตาย Deaths			การย้ายเข้า Registered-in			การย้ายออก Registered-out			District
	รวม Total	ชาย Male	หญิง Female	รวม Total	ชาย Male	หญิง Female	รวม Total	ชาย Male	หญิง Female	รวม Total	ชาย Male	หญิง Female	
อำเภอแม่วาง	132	76	56	252	148	104	1,147	585	562	897	436	461	Mae Wang District
อำเภอแม่ออน	50	26	24	250	148	102	680	381	299	525	297	228	Mae On District
อำเภอดอยหล่อ	19	11	8	291	164	127	826	435	391	677	364	313	Doi Lo District
อำเภอภักดีพัฒนา	99	42	57	48	28	20	437	236	201	372	199	173	Galyani Vadhana District

ที่มา: กรมการปกครอง กระทรวงมหาดไทย

Source: Department of Provincial Administration, Ministry of Interior

ตาราง 1.7 จำนวนและอัตราการสมรส และหย่าร้าง พ.ศ. 2555 - 2564

Table 1.7 Number and Crude Marriage and Divorce Rate: 2012 - 2021

ปี	จำนวน Number		อัตรา Rate		Year
	สมรส Marriage	หย่า Divorce	การสมรส Crude marriage <sup>1/</sup>	การหย่าร้าง Crude divorce <sup>2/</sup>	
2555	7,705	3,293	4.7	2.0	2012
2556	7,387	2,993	4.4	1.8	2013
2557	7,111	3,138	4.3	1.9	2014
2558	7,348	3,331	4.5	2.0	2015
2559	8,292	3,167	5.2	2.0	2016
2560	7,910	3,321	4.9	2.1	2017
2561	8,064	3,325	4.6	1.9	2018
2562	8,373	3,290	4.7	1.8	2019
2563	6,778	3,008	3.8	1.7	2020
2564	6,595	2,779	3.7	1.6	2021

1/ อัตราการสมรสต่อประชากร 1,000 คน

2/ อัตราการหย่าร้างต่อประชากร 1,000 คน

ที่มา: ที่ทำการปกครองจังหวัดเชียงใหม่

1/ Crude marriage rate per 1,000 populations.

2/ Crude divorce rate per 1,000 populations.

Source: Chiang Mai Provincial Administration Office

ตาราง 1.8 บ้านจากการทะเบียน เป็นรายอำเภอ พ.ศ. 2560 - 2564

Table 1.8 House from Registration Record by District: 2017 - 2021

อำเภอ	2560 (2017)	2561 (2018)	2562 (2019)	2563 (2020)	2564 (2021)	อัตราการเปลี่ยนแปลง Percentage change (%)				District
						2561 (2018)	2562 (2019)	2563 (2020)	2564 (2021)	
<b>รวมยอด</b>	<b>785,999</b>	<b>802,063</b>	<b>817,820</b>	<b>835,977</b>	<b>852,520</b>	<b>2.04</b>	<b>1.96</b>	<b>2.22</b>	<b>1.98</b>	<b>Total</b>
อำเภอเมืองเชียงใหม่	164,417	167,331	169,855	172,663	174,593	1.77	1.51	1.65	1.12	Mueang Chiang Mai District
อำเภอจอมทอง	23,365	23,716	23,997	24,377	24,749	1.50	1.18	1.58	1.53	Chom Thong District
อำเภอแม่แจ่ม	18,440	18,797	19,167	19,602	19,959	1.94	1.97	2.27	1.82	Mae Chaem District
อำเภอเชียงดาว	31,510	32,047	32,608	33,422	34,013	1.70	1.75	2.50	1.77	Chiang Dao District
อำเภอดอยสะเก็ด	33,860	34,756	35,679	36,639	37,929	2.65	2.66	2.69	3.52	Doi Saket District
อำเภอแม่แตง	33,517	33,985	34,521	35,044	35,667	1.40	1.58	1.52	1.78	Mae Taeng District
อำเภอแม่ริม	40,953	41,758	42,467	43,311	44,118	1.97	1.70	1.99	1.86	Mae Rim District
อำเภอสะเมิง	8,100	8,252	8,401	8,569	8,773	1.88	1.81	2.00	2.38	Samoeng District
อำเภอฝาง	43,620	44,156	44,703	45,381	46,078	1.23	1.24	1.52	1.54	Fang District
อำเภอแม่สาย	31,125	31,492	31,951	32,704	33,285	1.18	1.46	2.36	1.78	Mae Ai District
อำเภอพร้าว	20,417	20,566	20,721	20,941	21,177	0.73	0.75	1.06	1.13	Phrao District
อำเภอสันป่าตอง	32,114	32,512	32,953	33,497	34,064	1.24	1.36	1.65	1.69	San Pa Tong District
อำเภอสันกำแพง	43,796	45,225	46,823	48,190	49,539	3.26	3.53	2.92	2.80	San Kamphaeng District
อำเภอสันทราย	54,127	56,484	58,500	73,572	75,598	4.35	3.57	25.76	2.75	San Sai District
อำเภอหางดง	58,613	60,245	61,882	50,508	52,052	2.78	2.72	-18.38	3.06	Hang Dong District
อำเภอฮอด	16,163	16,383	16,602	16,912	17,132	1.36	1.34	1.87	1.30	Hot District
อำเภอดอยเต่า	10,197	10,329	10,431	10,543	10,646	1.29	0.99	1.07	0.98	Doi Tao District
อำเภออมก๋อย	21,764	22,179	22,526	23,207	23,689	1.91	1.56	3.02	2.08	Omkoï District
อำเภอสารภี	38,192	39,207	40,508	42,204	43,682	2.66	3.32	4.19	3.50	Saraphi District
อำเภอเวียงแหง	8,806	8,985	9,164	9,414	9,605	2.03	1.99	2.73	2.03	Wiang Haeng District

ตาราง 1.8 บ้านจากการทะเบียน เป็นรายอำเภอ พ.ศ. 2560 - 2564 (ต่อ)

Table 1.8 House from Registration Record by District: 2017 - 2021 (Cont.)

อำเภอ	2560 (2017)	2561 (2018)	2562 (2019)	2563 (2020)	2564 (2021)	อัตราการเปลี่ยนแปลง				District
						Percentage change (%)				
						2561 (2018)	2562 (2019)	2563 (2020)	2564 (2021)	
อำเภอไชยปราการ	17,517	17,704	17,897	18,125	18,381	1.07	1.09	1.27	1.41	Chai Prakan District
อำเภอแม่วาง	11,350	11,550	11,733	11,969	12,186	1.76	1.58	2.01	1.81	Mae Wang District
อำเภอแม่ออน	8,997	9,142	9,249	9,411	9,577	1.61	1.17	1.75	1.76	Mae On District
อำเภอดอยหล่อ	11,193	11,289	11,398	11,522	11,627	0.86	0.97	1.09	0.91	Doi Lo District
อำเภอภักดีนิวัฒนา	3,846	3,973	4,084	4,250	4,401	3.30	2.79	4.06	3.55	Galyani Vadhana District

ที่มา: กรมการปกครอง กระทรวงมหาดไทย

Source: Department of Provincial Administration, Ministry of Interior

ตาราง 1.9 ร้อยละของครัวเรือน จำแนกตามลักษณะที่สำคัญของครัวเรือน จังหวัดเชียงใหม่ พ.ศ. 2560 - 2564

Table 1.9 Percentage of Households by Major Housing Characteristics Chiang Mai Province: 2017 - 2021

ลักษณะที่สำคัญของครัวเรือน	2560 (2017)	2561 (2018)	2562 (2019)	2563 (2020)	2564 (2021)	Major housing characteristics
<b>ประเภทของที่อยู่อาศัย</b>	<b>100.0</b>	<b>100.0</b>	<b>100.0</b>	<b>100.0</b>	<b>100.0</b>	<b>Type of dwelling</b>
บ้านเดี่ยว	85.1	86.5	87.5	86.8	88.2	Detached house
ห้องแถว/ตึกแถว/อาคารพาณิชย์	7.6	7.9	7.6	5.4	5.9	Row house
ทาวน์เฮาส์หรือบ้านแฝด	1.4	-	0.8	0.7	0.8	Townhouse or twinhouse
ห้องชุด	5.1	5.6	3.9	6.4	5.1	Apartment or flat
ห้องภายในบ้าน	0.8	-	0.2	0.7	-	Room or rooms
เพิงพักชั่วคราว	-	-	0.2	-	-	Improvised quarters
อื่น ๆ	-	-	-	-	-	Others
<b>ชนิดของวัสดุก่อสร้างที่อยู่อาศัย</b>	<b>100.0</b>	<b>100.0</b>	<b>100.0</b>	<b>100.0</b>	<b>100.0</b>	<b>Construction materials</b>
ตึก	56.2	57.5	58.4	68.3	61.8	Cement, brick or stone
ไม้	20.2	21.1	20.7	14.8	16.5	Wood
ครึ่งตึกครึ่งไม้	21.1	17.2	18.0	16.7	19.6	Brick and wood
วัสดุไม่ถาวรในท้องถิ่น	2.0	4.0	2.8	0.3	1.8	Local materials
วัสดุที่ขี้แล้ว/วัสดุเหลือใช้	0.5	0.3	0.2	-	0.3	Re-used materials
วัสดุอื่น ๆ	-	-	-	-	-	Others
<b>สถานภาพการครอบครองที่อยู่อาศัย</b>	<b>100.0</b>	<b>100.0</b>	<b>100.0</b>	<b>100.0</b>	<b>100.0</b>	<b>Occupancy status</b>
เป็นเจ้าของบ้านและที่ดิน	69.1	65.6	71.9	76.3	72.7	Owns dwelling and land
เป็นเจ้าของบ้านแต่เช่าที่ดิน	12.5	14.1	10.8	6.4	8.3	Owns dwelling on rented land
บ้านเช่า	11.8	14.5	12.7	13.4	13.8	Rents
อยู่โดยไม่เสียค่าเช่าและอื่น ๆ	6.6	5.9	4.6	3.9	5.3	Occupied rented free
<b>การใช้น้ำ</b>	<b>100.0</b>	<b>100.0</b>	<b>100.0</b>	<b>100.0</b>	<b>100.0</b>	<b>Water supply</b>
น้ำประปาภายในบ้าน	72.7	71.8	65.7	75.9	79.2	Inside Piped Water Supply

ตาราง 1.9 ร้อยละของครัวเรือน จำแนกตามลักษณะที่สำคัญของครัวเรือน จังหวัดเชียงใหม่ พ.ศ. 2560 - 2564 (ต่อ)

Table 1.9 Percentage of Households by Major Housing Characteristics Chiang Mai Province: 2017 - 2021 (Cont.)

ลักษณะที่สำคัญของครัวเรือน	2560 (2017)	2561 (2018)	2562 (2019)	2563 (2020)	2564 (2021)	Major housing characteristics
น้ำบ่อ/น้ำบาดาลภายในบ้าน	15.5	12.6	20.2	15.8	13.4	Inside piped underground water
น้ำประปานอกบ้าน	-	-	0.4	0.1	0.2	Outside piped or public tap
น้ำบ่อ/น้ำบาดาลนอกบ้าน	0.5	-	0.3	0.9	0.9	Well or underground water
น้ำจากแม่น้ำ/ลำธาร/คลอง/น้ำตก/ภูเขา	10.4	14.9	13.5	7.0	5.6	River, Stream etc.
น้ำฝน	0.1	0.3	-	0.2	0.2	Rain water
น้ำประปาผ่านการบำบัด (ต้ม/กรอง)	-	-	-	-	0.4	Treated tap water (boiled/filtered)
อื่นๆ	0.8	0.4	-	0.2	-	Others
<b>น้ำดื่ม</b>	<b>100.0</b>	<b>100.0</b>	<b>100.0</b>	<b>100.0</b>	<b>100.0</b>	<b>Drinking water</b>
น้ำดื่มบรรจุขวด/ตู้น้ำดื่มหยอดเหรียญ	70.6	73.3	69.7	70.0	70.7	Bottle-water/water from vending machine
น้ำประปาภายในบ้าน	10.5	7.8	6.5	10.4	9.4	Inside piped water supply
น้ำบ่อ/น้ำบาดาลภายในบ้าน	5.7	3.0	4.8	6.0	5.2	Inside piped or underground water
น้ำประปานอกบ้าน	-	-	-	0.3	0.4	Outside piped or public tap
น้ำบ่อ/น้ำบาดาลนอกบ้าน	0.8	0.3	0.8	1.5	1.8	Well or underground water
น้ำจากแม่น้ำ/ลำธาร/คลอง/น้ำตก/ภูเขา	4.9	9.9	9.1	2.4	2.5	River, stream etc.
น้ำฝน	0.7	1.2	2.7	0.4	0.2	Rain water
น้ำประปาผ่านการบำบัด (ต้ม/กรอง)	6.5	4.1	6.4	7.6	9.8	Treated tap water (boiled/filtered)
อื่นๆ	0.3	0.4	-	1.4	-	Others
<b>การใช้ส้วม</b>	<b>100.0</b>	<b>100.0</b>	<b>100.0</b>	<b>100.0</b>	<b>100.0</b>	<b>Toilet facilities</b>
ไม่มีส้วม	0.4	-	0.2	0.3	-	No facility nearby
ส้วมแบบนั่งห้อยเท้า	37.0	43.7	40.0	52.0	52.2	Flush latrine
ส้วมแบบนั่งยอง	48.9	45.9	47.5	34.8	36.7	Squat
ส้วมแบบนั่งห้อยเท้า และส้วมแบบนั่งยอง	13.7	10.4	12.4	12.9	11.1	Bath flush and squat

ตาราง 1.9 ร้อยละของครัวเรือน จำแนกตามลักษณะที่สำคัญของครัวเรือน จังหวัดเชียงใหม่ พ.ศ. 2560 - 2564 (ต่อ)

Table 1.9 Percentage of Households by Major Housing Characteristics Chiang Mai Province: 2017 - 2021 (Cont.)

ลักษณะที่สำคัญของครัวเรือน	2560 (2017)	2561 (2018)	2562 (2019)	2563 (2020)	2564 (2021)	Major housing characteristics
ส้วมหลุม ถัง บ่อปลา ถ่ายลงแม่น้ำลำคลองหรือส้วมลักษณะอื่น ๆ	-	-	-	-	-	Pit/bucket/discharge into water/others
<b>การใช้เชื้อเพลิงที่ใช้ในการปรุงอาหาร</b>	<b>100.0</b>	<b>100.0</b>	<b>100.0</b>	<b>100.0</b>	<b>100.0</b>	<b>Cooking fuel</b>
ถ่าน	1.1	0.5	1.1	1.0	2.1	Charcoal
ไม้	28.7	30.3	25.3	26.7	26.5	Wood
น้ำมันก๊าด	-	-	0.1	-	0.1	Kerosene
แก๊ส	39.7	39.9	43.7	45.7	46.9	Gas
ไฟฟ้า	1.5	1.6	0.3	2.8	2.3	Electricity
อื่น ๆ	-	-	-	-	-	Other
ไม่มีการหุงต้ม	29.0	27.6	29.6	23.8	22.1	No cooking

ที่มา: การสำรวจภาวะเศรษฐกิจและสังคมของครัวเรือนจังหวัดเชียงใหม่ พ.ศ. 2560 - 2564  
สำนักงานสถิติแห่งชาติ

Source: The 2017- 2021 Household Socio - Economic Survey, Chiang Mai Province,  
National Statistical Office



สถิติแรงงาน

---

Labour Statistics



ตาราง 2.1 ประชากรอายุ 15 ปีขึ้นไป จำแนกตามสถานภาพแรงงาน และเพศ เป็นรายภาค พ.ศ. 2564

Table 2.1 Population Aged 15 Years and Over by Labour Force Status, Sex and Region: 2021

(หน่วยเป็นพัน In thousand)

สถานภาพแรงงาน	ทั่วราชอาณาจักร Whole Kingdom		กรุงเทพมหานคร Bangkok		ภาคกลาง Central Region		ภาคเหนือ Northern Region		ภาคตะวันออกเฉียงเหนือ Northeastern Region		ภาคใต้ Southern Region		Labour force status
	ชาย Male	หญิง Female	ชาย Male	หญิง Female	ชาย Male	หญิง Female	ชาย Male	หญิง Female	ชาย Male	หญิง Female	ชาย Male	หญิง Female	
รวมยอด	27,525.4	29,566.4	3,674.8	3,988.6	8,438.7	8,974.8	4,553.0	4,921.2	7,193.5	7,808.2	3,665.3	3,873.6	Total
กำลังแรงงานรวม	20,988.5	17,711.1	2,856.2	2,635.0	6,593.6	5,546.4	3,392.3	2,847.2	5,242.4	4,335.1	2,904.0	2,347.5	Total labour force
กำลังแรงงานปัจจุบัน	20,865.4	17,634.2	2,855.1	2,634.3	6,587.3	5,539.4	3,358.3	2,831.6	5,161.6	4,281.7	2,903.0	2,347.3	Current labour force
ผู้มีงานทำ	20,459.4	17,291.9	2,771.6	2,572.9	6,484.4	5,453.8	3,304.3	2,775.6	5,081.0	4,217.2	2,818.1	2,272.5	Employed
ผู้ว่างงาน	406.0	342.3	83.6	61.3	102.9	85.6	54.0	56.1	80.6	64.4	85.0	74.8	Unemployed
กำลังแรงงานที่รอฤดูกาล	123.1	76.9	1.4	1.0	6.4	7.0	34.0	15.6	80.7	53.4	1.0	0.3	Seasonally inactive labour force
ผู้ไม่อยู่ในกำลังแรงงาน	6,536.9	11,855.3	818.7	1,353.6	1,845.1	3,428.5	1,160.7	2,074.0	1,951.2	3,473.1	761.3	1,526.1	Persons not in labour force
ทำงานบ้าน	289.2	4,794.3	35.2	531.8	118.1	1,480.9	51.2	815.4	65.1	1,274.2	19.6	692.0	Household work
เรียนหนังสือ	2,076.5	2,323.9	232.2	254.3	551.3	601.9	344.0	386.5	651.3	727.9	297.6	353.3	Studies
ยังเล็ก ขรา/ไม่สามารถทำงานได้	3,018.4	3,971.4	339.3	413.1	804.1	1,103.1	601.9	768.8	941.1	1,268.6	331.9	417.8	Too young/old/incapable of work
อื่น ๆ	1,152.8	765.6	211.9	154.3	371.5	242.6	163.6	103.3	293.6	202.4	112.2	63.0	Others

หมายเหตุ: ข้อมูลเป็นค่าเฉลี่ยของ 4 ไตรมาส

ที่มา: การสำรวจภาวะการทำงานของประชากร พ.ศ. 2564 สำนักงานสถิติแห่งชาติ

Note: The data are calculated from 4 quarters.

Source: The Labour Force Survey: 2021, National Statistical Office

ตาราง 2.2 ประชากรอายุ 15 ปีขึ้นไป จำแนกตามสถานภาพแรงงาน เป็นรายไตรมาส พ.ศ. 2562 - 2565

Table 2.2 Population Aged 15 Years and Over by Labour Force Status and Quarterly: 2019 - 2022

ปี	ประชากรอายุ 15 ปีขึ้นไป Population 15 years and over									Year
	กำลังแรงงานรวม Total labour force					ผู้ไม่อยู่ในกำลังแรงงาน Persons not in labour force				
	รวม Total	กำลังแรงงานปัจจุบัน Current labour force			กำลังแรงงาน ที่รอฤดูกาล Seasonally inactive labour force	รวม Total	ทำงานบ้าน Household work	เรียนหนังสือ Studies	อื่นๆ Others	
		รวม Total	ผู้มีงานทำ Employed	ผู้ว่างงาน Unemployed						
<b>2562</b>	<b>1,016,375</b>	<b>1,016,375</b>	<b>1,007,118</b>	<b>9,257</b>	-	<b>440,562</b>	<b>91,073</b>	<b>135,101</b>	<b>214,388</b>	<b>2019</b>
ไตรมาสที่ 1	1,040,791	1,040,791	1,031,853	8,938	-	417,069	72,961	143,549	200,559	Quarter 1
ไตรมาสที่ 2	1,023,822	1,023,822	1,016,415	7,407	-	433,511	89,525	131,155	212,831	Quarter 2
ไตรมาสที่ 3	1,008,787	1,008,787	994,378	14,409	-	441,928	93,125	132,971	221,832	Quarter 3
ไตรมาสที่ 4	992,101	992,101	985,826	6,274	-	463,739	108,681	132,727	222,331	Quarter 4
<b>2563</b>	<b>1,006,846</b>	<b>1,006,121</b>	<b>986,275</b>	<b>19,846</b>	<b>725</b>	<b>446,986</b>	<b>88,975</b>	<b>121,224</b>	<b>236,787</b>	<b>2020</b>
ไตรมาสที่ 1	1,008,396	1,005,869	994,561	11,308	2,527	446,639	84,950	122,871	238,818	Quarter 1
ไตรมาสที่ 2	959,065	959,065	927,515	31,550	-	495,248	103,862	132,386	259,000	Quarter 2
ไตรมาสที่ 3	1,009,845	1,009,845	989,347	20,498	-	443,672	94,239	119,028	230,405	Quarter 3
ไตรมาสที่ 4	1,050,080	1,049,707	1,033,678	16,029	373	402,386	72,849	110,611	218,926	Quarter 4
<b>2564</b>	<b>1,038,506</b>	<b>1,037,291</b>	<b>1,014,447</b>	<b>22,846</b>	<b>1,215</b>	-	-	-	-	<b>2021</b>
ไตรมาสที่ 1	1,048,292	1,043,434	1,018,534	24,900	4,858	403,213	75,217	125,401	202,595	Quarter 1
ไตรมาสที่ 2	1,048,829	1,048,829	1,028,677	20,152	-	401,795	80,855	105,795	215,146	Quarter 2
ไตรมาสที่ 3	1,026,841	1,026,841	1,003,677	23,165	-	422,851	95,021	105,940	221,890	Quarter 3
ไตรมาสที่ 4	1,030,062	1,030,062	1,006,895	23,167	-	418,471	92,474	117,347	208,650	Quarter 4
<b>2565</b>										<b>2022</b>
ไตรมาสที่ 1	1,027,125	1,027,125	1,010,496	16,629	-	494,828	84,923	132,522	219,084	Quarter 1

ที่มา: การสำรวจภาวะการทำงานของประชากร พ.ศ. 2562 - 2565 ระดับจังหวัด สำนักงานสถิติแห่งชาติ

Source: The Labour Force Survey:2019 - 2022, Provincial level, National Statistical Office

ตาราง 2.3 ประชากรอายุ 15 ปีขึ้นไปที่มีงานทำ จำแนกตามอาชีพ และเพศ เป็นรายไตรมาส พ.ศ. 2564 - 2065

Table 2.3 Employed Persons Aged 15 Years and Over by Occupation, Sex and Quarterly: 2021 - 2022

อาชีพ	2564 (2021)												2565 (2022)			Occupation
	ไตรมาสที่ 1 Quarter 1			ไตรมาสที่ 2 Quarter 2			ไตรมาสที่ 3 Quarter 3			ไตรมาสที่ 4 Quarter 4			ไตรมาสที่ 1 Quarter 1			
	รวม Total	ชาย Male	หญิง Female	รวม Total	ชาย Male	หญิง Female	รวม Total	ชาย Male	หญิง Female	รวม Total	ชาย Male	หญิง Female	รวม Total	ชาย Male	หญิง Female	
<b>รวมยอด</b>	<b>1,018,534</b>	<b>536,554</b>	<b>481,980</b>	<b>1,028,677</b>	<b>545,181</b>	<b>483,495</b>	<b>1,003,677</b>	<b>543,760</b>	<b>459,917</b>	<b>1,006,895</b>	<b>533,619</b>	<b>473,276</b>	<b>1,010,496</b>	<b>524,735</b>	<b>485,761</b>	<b>Total</b>
ผู้จัดการ ข้าราชการระดับอาวุโส และผู้บัญชาการตามกฎหมาย	22,935	13,287	9,648	21,933	14,034	7,899	27,090	17,730	9,360	28,491	17,419	11,072	28,904	18,314	10,590	Managers, senior officials and legislators
ผู้ประกอบการวิชาชีพด้านต่าง ๆ	56,667	17,143	39,524	60,808	25,363	35,445	59,570	25,122	34,448	67,016	24,918	42,098	70,300	37,362	32,938	Professionals
เจ้าหน้าที่เทคนิคและผู้ประกอบวิชาชีพที่เกี่ยวข้อง กับด้านต่างๆ	43,361	24,877	18,484	38,848	19,210	19,638	41,771	18,352	23,419	48,963	23,589	25,374	32,636	13,885	18,751	Technicians and associate professionals
เสมียน	33,686	10,737	22,949	43,143	12,508	30,636	41,402	11,023	30,379	33,792	13,725	20,067	33,998	10,104	23,894	Clerks
พนักงานบริการและผู้จำหน่ายสินค้า	197,205	67,158	130,047	221,538	72,495	149,043	185,836	66,420	119,416	188,820	77,286	111,534	248,822	94,801	154,021	Service and sales workers
ผู้ปฏิบัติงานที่มีฝีมือในด้านการเกษตร ป่าไม้ และประมง	294,044	176,046	117,998	338,594	207,965	130,629	342,495	206,015	136,480	348,981	195,740	153,241	262,174	154,823	107,351	Skilled agricultural forestry and fishery workers
ช่างฝีมือ และผู้ปฏิบัติงานที่เกี่ยวข้อง	148,882	103,605	45,277	130,976	96,809	34,167	119,339	80,754	38,585	110,451	76,337	34,114	120,306	83,333	36,973	Craft and related trades workers
ผู้ควบคุมเครื่องจักรโรงงานและเครื่องจักร และผู้ปฏิบัติงานด้านการประกอบ	47,712	29,762	17,950	38,084	28,675	9,409	42,021	34,235	7,786	39,493	26,911	12,582	40,594	29,751	10,843	Plant and machine operators and assemblers
ผู้ประกอบอาชีพงานพื้นฐาน	174,041	93,939	80,102	134,752	68,123	66,630	144,153	84,109	60,044	140,888	77,694	63,194	172,762	82,362	90,400	Elementary occupations
คนงานซึ่งมิได้จำแนกไว้ในหมวดอื่น																Workers not classifiable by occupation

ที่มา: การสำรวจภาวะการทำงานของประชากร พ.ศ. 2564 - 2565 ระดับจังหวัด สำนักงานสถิติแห่งชาติ

Source: The Labour Force Survey:2021 - 2022, Provincial level, National Statistical Office

ตาราง 2.4 ประชากรอายุ 15 ปีขึ้นไปที่มีงานทำ จำแนกตามอุตสาหกรรม และเพศ เป็นรายไตรมาส พ.ศ. 2564 - 2565

Table 2.4 Employed Persons Aged 15 Years and Over by Industry, Sex and Quarterly: 2021 - 2022

อุตสาหกรรม	2564 (2021)												2565 (2022)			Industries
	ไตรมาสที่ 1 Quarter 1			ไตรมาสที่ 2 Quarter 2			ไตรมาสที่ 3 Quarter 3			ไตรมาสที่ 4 Quarter 4			ไตรมาสที่ 1 Quarter 1			
	รวม Total	ชาย Male	หญิง Female	รวม Total	ชาย Male	หญิง Female	รวม Total	ชาย Male	หญิง Female	รวม Total	ชาย Male	หญิง Female	รวม Total	ชาย Male	หญิง Female	
รวมยอด	1,018,534	536,554	481,980	1,028,677	545,181	483,495	1,003,677	543,760	459,917	1,006,895	533,619	473,276	1,010,496	524,735	485,761	Total
ภาคเกษตรกรรม	381,031	227,098	153,933	385,955	237,622	148,333	410,343	242,496	167,847	420,234	236,536	183,698	366,171	206,388	159,783	Agriculture
เกษตรกรรม การป่าไม้ และการประมง	381,031	227,098	153,933	385,955	237,622	148,333	410,343	242,496	167,847	420,234	236,536	183,698	366,171	206,388	159,783	Agriculture, forestry and fishing
นอกภาคเกษตรกรรม	637,503	309,456	328,047	642,721	307,559	335,162	593,334	301,264	292,070	586,662	297,084	289,578	644,326	318,347	325,978	Non - Agriculture
การทำเหมืองแร่และเหมืองหิน	-	-	-	2,031	1,855	176	1,938	948	990	-	-	-	1,248	1,248	-	Mining and quarrying
การผลิตไฟฟ้า ก๊าซ ไอน้ำ และระบบปรับอากาศ	598	598	-	1,459	1,459	-	2,783	1,812	971	2,750	1,838	912	2,404	2,404	-	Electricity, gas, steam and air conditioning supply
การจัดหาน้ำ การจัดการ และการบำบัดน้ำเสีย ของเสีย และสิ่งปฏิกูล	2,300	712	1,589	2,092	1,015	1,077	268	268	-	309	309	-	1,603	1,209	393	Water supply; sewerage, waste management and remediation activities
การก่อสร้าง	78,531	66,543	11,988	76,557	64,649	11,908	75,473	66,337	9,136	57,241	49,232	8,009	62,989	52,921	10,068	Construction
การขายส่ง และการขายปลีก การซ่อมแซมยานยนต์ และจักรยานยนต์	156,747	69,073	87,673	173,730	79,412	94,317	156,075	79,136	76,939	155,742	82,957	72,785	156,622	65,365	91,257	Wholesale and retail trade, repair of motor vehicles and motorcycles
การขนส่ง และสถานที่เก็บสินค้า	25,985	21,515	4,470	13,435	10,269	3,166	15,705	13,738	1,967	22,605	19,639	2,966	28,678	24,313	4,365	Transportation and storage
ที่พักแรมและบริการด้านอาหาร	75,486	23,357	52,129	82,054	17,865	64,189	55,194	12,877	42,317	61,046	20,054	40,992	91,157	29,198	61,959	Accommodation and food service activities
ข้อมูลข่าวสารและการสื่อสาร	7,298	4,711	2,587	4,462	3,930	532	4,796	2,144	2,652	3,252	984	2,268	6,936	6,200	736	Information and communication
กิจการทางการเงินและการประกันภัย	9,628	3,963	5,664	12,387	7,919	4,469	13,501	8,220	5,281	11,097	3,962	7,135	5,338	2,549	2,789	Financial and insurance activities
กิจการอสังหาริมทรัพย์	5,724	3,902	1,822	6,070	3,177	2,893	3,537	1,628	1,909	5,133	2,902	2,231	10,880	5,898	4,982	Real estate activities
กิจกรรมทางวิชาชีพ วิทยาศาสตร์ และเทคนิค	8,252	3,171	5,080	15,525	8,178	7,347	20,549	8,804	11,745	18,159	7,291	10,868	25,397	10,834	14,563	Professional, scientific and technical activities
กิจกรรมการบริหารและการบริการสนับสนุน	14,992	7,918	7,074	7,335	3,434	3,901	10,470	7,217	3,253	8,769	7,095	1,674	16,463	7,525	8,938	Administrative and support service activities
การบริหารราชการ การป้องกันประเทศ และการประกันสังคม	37,299	24,362	12,937	48,243	27,281	20,962	53,489	31,164	22,325	49,640	31,348	18,292	48,776	27,602	21,174	Public administration and defence, compulsory social security
การศึกษา	32,933	8,212	24,721	28,523	11,881	16,642	31,448	10,686	20,762	41,888	12,992	28,896	40,963	19,344	21,619	Education
กิจกรรมด้านสุขภาพ และงานสังคมสงเคราะห์	31,067	13,456	17,610	27,761	4,764	22,997	28,495	8,731	19,764	22,925	7,974	14,951	20,741	5,449	15,292	Human health and social work activities
ศิลปะ ความบันเทิง และนันทนาการ	9,596	3,544	6,052	3,446	1,222	2,223	4,214	1,338	2,876	8,818	3,591	5,227	7,085	2,075	5,009	Arts, entertainment and recreation
กิจกรรมบริการด้านอื่นๆ	22,737	9,671	13,065	28,650	11,917	16,733	23,295	9,782	13,513	18,386	6,645	11,741	25,786	14,505	11,282	Other service activities
กิจกรรมการจ้างงานในครัวเรือนส่วนบุคคล การผลิตสินค้าและบริการที่ทำขึ้นเอง เพื่อใช้ในครัวเรือน	13,196	804	12,392	13,688	653	13,035	5,430	538	4,892	11,857	2,146	9,711	9,890	902	8,988	Activities of households as employers; undifferentiated goods and services producing activities of households for own use
กิจกรรมขององค์การระหว่างประเทศและภาคีสมาชิก	-	-	-	698	698	-	616	616	-	-	-	-	-	-	-	Activities of extraterritorial organizations and bodies
ไม่ทราบ	-	-	-	-	-	-	-	-	-	-	-	-	-	-	-	Unknown

ที่มา: การสำรวจภาวะการทำงานของประชากร พ.ศ. 2564 - 2565 ระดับจังหวัด สำนักงานสถิติแห่งชาติ

Source: The Labour Force Survey: 2021 - 2022, Provincial level, National Statistical Office

ตาราง 2.5 ประชากรอายุ 15 ปีขึ้นไปที่มีงานทำ จำแนกตามสถานภาพการทำงาน และเพศ เป็นรายไตรมาส พ.ศ. 2564 - 2565

Table 2.5 Employed Persons Aged 15 Years and Over by Work Status, Sex and Quarterly: 2021 - 2022

สถานภาพการทำงาน	2564 (2021)												2565 (2022)			Work status
	ไตรมาสที่ 1 Quarter 1			ไตรมาสที่ 2 Quarter 2			ไตรมาสที่ 3 Quarter 3			ไตรมาสที่ 4 Quarter 4			ไตรมาสที่ 1 Quarter 1			
	รวม Total	ชาย Male	หญิง Female	รวม Total	ชาย Male	หญิง Female	รวม Total	ชาย Male	หญิง Female	รวม Total	ชาย Male	หญิง Female	รวม Total	ชาย Male	หญิง Female	
รวมยอด	1,018,534	536,554	481,980	1,028,677	545,181	483,495	1,003,677	543,760	459,917	1,006,895	533,619	473,276	1,010,496	524,735	485,761	Total
นายจ้าง	20,695	14,122	6,574	23,168	17,192	5,976	18,076	12,253	5,823	24,570	19,124	5,446	27,560	17,987	9,573	Employer
ลูกจ้างรัฐบาล	103,117	49,001	54,117	96,649	45,155	51,494	102,367	49,863	52,504	93,369	46,834	46,535	94,330	55,010	39,320	Government employee
ลูกจ้างเอกชน	283,198	146,633	136,564	272,376	132,932	139,444	253,056	130,714	122,342	230,485	118,133	112,352	261,811	123,846	137,965	Private employee
ทำงานส่วนตัว	435,138	258,794	176,344	423,326	264,490	158,836	399,159	262,492	136,667	419,750	263,434	156,316	422,392	253,388	169,004	Own account worker
ช่วยธุรกิจครัวเรือน	175,394	67,457	107,937	213,158	85,413	127,745	230,062	87,481	142,581	238,721	86,094	152,627	204,402	74,503	129,899	Unpaid family worker
การรวมกลุ่ม	991	547	444	-	-	-	957	957	-	-	-	-	-	-	-	Member of producers cooperative

ที่มา: การสำรวจภาวะการทำงานของประชากร พ.ศ. 2564 - 2565 ระดับจังหวัด สำนักงานสถิติแห่งชาติ

Source: The Labour Force Survey: 2021 - 2022, Provincial level, National Statistical Office

ตาราง 2.6 ประชากรอายุ 15 ปีขึ้นไปที่มีงานทำ จำแนกตามระดับการศึกษาที่สำเร็จ และเพศ เป็นรายไตรมาส พ.ศ. 2564 - 2565

Table 2.6 Employed Persons Aged 15 Years and Over by Level of Educational Attainment, Sex and Quarterly: 2021 - 2022

ระดับการศึกษาที่สำเร็จ	2564 (2021)												2565 (2022)			Level of educational attainment
	ไตรมาสที่ 1 Quarter 1			ไตรมาสที่ 2 Quarter 2			ไตรมาสที่ 3 Quarter 3			ไตรมาสที่ 4 Quarter 4			ไตรมาสที่ 1 Quarter 1			
	รวม Total	ชาย Male	หญิง Female	รวม Total	ชาย Male	หญิง Female	รวม Total	ชาย Male	หญิง Female	รวม Total	ชาย Male	หญิง Female	รวม Total	ชาย Male	หญิง Female	
รวมยอด	1,018,534	536,554	481,980	1,028,677	545,181	483,495	1,003,677	543,760	459,917	1,006,895	533,619	473,276	1,010,496	524,735	485,761	Total
ไม่มีการศึกษา	117,388	55,614	61,774	112,726	57,476	55,250	118,930	55,825	63,105	123,693	59,530	64,163	149,602	68,603	80,999	No education
ต่ำกว่าประถมศึกษา	199,536	95,137	104,399	190,982	94,058	96,924	188,954	98,730	90,224	190,667	95,144	95,523	175,579	91,262	84,317	Less than elementary education
ประถมศึกษา	176,847	99,010	77,837	182,989	102,193	80,797	145,038	83,923	61,115	140,701	79,047	61,654	118,928	68,969	49,959	Elementary education
มัธยมศึกษาตอนต้น	135,564	81,922	53,642	141,221	83,371	57,851	123,153	75,518	47,635	136,103	83,335	52,768	117,662	65,461	52,201	Lower secondary education
มัธยมศึกษาตอนปลาย	148,409	93,136	55,273	166,309	90,902	75,407	167,378	95,860	71,518	166,744	103,898	62,846	159,593	89,200	70,393	Upper secondary education
สายสามัญ	120,052	72,662	47,391	136,248	73,410	62,838	135,546	76,419	59,127	131,106	76,025	55,081	118,518	69,756	48,762	General/Academic
สายอาชีวศึกษา	28,357	20,474	7,883	30,061	17,492	12,568	31,832	19,441	12,391	35,638	27,873	7,765	41,075	19,444	21,631	Vocational
สายวิชาการศึกษา	-	-	-	-	-	-	-	-	-	-	-	-	-	-	-	Teacher training
อุดมศึกษา	240,789	111,735	129,054	234,132	117,181	116,951	260,224	133,904	126,320	246,107	110,674	135,433	287,192	139,300	147,892	Higher Level
สายวิชาการ	159,690	68,786	90,904	166,492	77,260	89,232	189,767	85,831	103,936	178,572	73,084	105,488	202,885	88,459	114,426	Academic
สายวิชาชีพ	51,486	34,236	17,250	46,772	31,191	15,581	46,709	38,733	7,976	35,774	24,327	11,447	52,866	38,230	14,636	Higher technical education
สายวิชาการศึกษา	29,613	8,713	20,900	20,867	8,730	12,138	23,748	9,340	14,408	31,761	13,263	18,498	31,441	12,611	18,830	Teacher training
อื่น ๆ	-	-	-	-	-	-	-	-	-	1,991	1,991	-	-	-	-	Others
ไม่ทราบ	-	-	-	317	-	317	-	-	-	889	-	889	1,940	1,940	-	Unknown

ที่มา: การสำรวจภาวะการทำงานของประชากร พ.ศ. 2564 - 2565 ระดับจังหวัด สำนักงานสถิติแห่งชาติ

Source: The Labour Force Survey: 2021 - 2022, Provincial level, National Statistical Office



ตาราง 2.7 ประชากรอายุ 15 ปีขึ้นไปที่มีงานทำ จำแนกตามจำนวนชั่วโมงทำงานต่อสัปดาห์ และเพศ เป็นรายไตรมาส พ.ศ. 2564 - 2565

Table 2.7 Employed Persons Aged 15 Years and Over by Hours Worked per Week, Sex and Quarterly: 2021 - 2022

ชั่วโมงทำงาน	2564 (2021)												2565 (2022)			Hours worked
	ไตรมาสที่ 1 Quarter 1			ไตรมาสที่ 2 Quarter 2			ไตรมาสที่ 3 Quarter 3			ไตรมาสที่ 4 Quarter 4			ไตรมาสที่ 1 Quarter 1			
	รวม Total	ชาย Male	หญิง Female	รวม Total	ชาย Male	หญิง Female	รวม Total	ชาย Male	หญิง Female	รวม Total	ชาย Male	หญิง Female	รวม Total	ชาย Male	หญิง Female	
รวมยอด	1,018,534	536,554	481,980	1,006,895	533,619	473,276	1,010,496	524,735	485,761	1,006,895	533,619	473,276	1,010,496	524,735	485,761	Total
ไม่ได้ทำงาน	26,950	16,826	10,124	17,936	10,033	7,903	13,907	7,974	5,933	17,936	10,033	7,903	13,907	7,974	5,933	Not work
1 - 9 ชั่วโมง	26,095	15,243	10,852	6,017	2,927	3,090	11,320	6,345	4,975	6,017	2,927	3,090	11,320	6,345	4,975	1 - 9 hours
10 - 19 ชั่วโมง	54,862	30,725	24,137	28,399	14,775	13,624	44,879	23,468	21,411	28,399	14,775	13,624	44,879	23,468	21,411	10 - 19 hours
20 - 29 ชั่วโมง	129,917	68,512	61,405	72,505	30,689	41,816	82,805	37,662	45,143	72,505	30,689	41,816	82,805	37,662	45,143	20 - 29 hours
30 - 34 ชั่วโมง	141,051	71,779	69,272	101,331	50,568	50,763	118,118	59,632	58,485	101,331	50,568	50,763	118,118	59,632	58,485	30 - 34 hours
35 - 39 ชั่วโมง	88,598	40,233	48,365	134,194	77,998	56,196	107,471	54,154	53,317	134,194	77,998	56,196	107,471	54,154	53,317	35 - 39 hours
40 - 49 ชั่วโมง	394,234	206,832	187,402	532,602	290,104	242,498	495,751	262,853	232,899	532,602	290,104	242,498	495,751	262,853	232,899	40 - 49 hours
50 ชั่วโมงขึ้นไป	156,827	86,405	70,423	113,911	56,525	57,386	136,245	72,647	63,598	113,911	56,525	57,386	136,245	72,647	63,598	50 hours and over

ที่มา: การสำรวจภาวะการทำงานของประชากร พ.ศ. 2564 - 2565 ระดับจังหวัด สำนักงานสถิติแห่งชาติ

Source: The Labour Force Survey: 2021 - 2022 , Provincial level, National Statistical Office

ตาราง 2.8 ผู้ว่างงาน และอัตราการว่างงาน จำแนกตามเพศ เป็นรายไตรมาส พ.ศ. 2562 - 2565

Table 2.8 Unemployed and Unemployment Rate by Sex and Quarterly: 2019 - 2022

ปี	ผู้ว่างงาน Unemployed			อัตราการว่างงาน Unemployment rate (%)			Year
	รวม Total	ชาย Male	หญิง Female	รวม Total	ชาย Male	หญิง Female	
<b>2562</b>	<b>9,257</b>	<b>6,082</b>	<b>3,175</b>	<b>0.9</b>	<b>1.1</b>	<b>0.7</b>	<b>2019</b>
ไตรมาสที่ 1	8,938	6,430	2,507	0.9	1.2	0.5	Quarter 1
ไตรมาสที่ 2	7,407	3,400	4,007	0.7	0.6	0.8	Quarter 2
ไตรมาสที่ 3	14,409	10,053	4,356	1.4	1.9	0.9	Quarter 3
ไตรมาสที่ 4	6,275	4,444	1,831	0.6	0.8	0.4	Quarter 4
<b>2563</b>	<b>19,846</b>	<b>9,939</b>	<b>9,907</b>	<b>2.0</b>	<b>1.9</b>	<b>2.1</b>	<b>2020</b>
ไตรมาสที่ 1	11,308	7,655	3,653	1.1	1.4	0.8	Quarter 1
ไตรมาสที่ 2	31,550	14,752	16,798	3.3	2.9	3.8	Quarter 2
ไตรมาสที่ 3	20,498	11,377	9,121	2.0	2.1	1.9	Quarter 3
ไตรมาสที่ 4	16,029	5,974	10,055	1.5	1.1	2.0	Quarter 4
<b>2564</b>	<b>22,846</b>	<b>8,746</b>	<b>14,101</b>	<b>2.2</b>	<b>1.6</b>	<b>2.9</b>	<b>2021</b>
ไตรมาสที่ 1	24,900	13,212	11,689	2.4	2.4	2.4	Quarter 1
ไตรมาสที่ 2	20,152	9,305	10,847	1.9	1.7	2.2	Quarter 2
ไตรมาสที่ 3	23,165	5,354	17,811	2.3	1.0	3.7	Quarter 3
ไตรมาสที่ 4	23,167	7,112	16,055	2.2	1.3	3.3	Quarter 4
<b>2565</b>	-	-	-	-	-	-	<b>2022</b>
ไตรมาสที่ 1	16,629	6,333	10,296	1.6	1.2	2.1	Quarter 1

หมายเหตุ: อัตราการว่างงาน = (ผู้ไม่มีงานทำ/กำลังแรงงานรวม) x 100

ที่มา: การสำรวจภาวะการทำงานของประชากร 2562 - 2565 , ระดับจังหวัด สำนักงานสถิติแห่งชาติ

Note: Unemployment rate = (Unemployment /total labour force) x 100.

Source: The Labour Force Survey: 2019 - 2022 , Provincial level, National Statistical Office

ตาราง 2.9 อัตราค่าจ้างขั้นต่ำ เป็นรายจังหวัด พ.ศ. 2554 - 2563

Table 2.9 Minimum Wage Rate by Province: 2011 - 2020

(บาท/วัน Baht/day)

จังหวัด	ค่าจ้าง Wage						อัตราการเปลี่ยนแปลง Percentage change (%)					Province
	2554 (2011)	2555 (2012)	2556 (2013)	2560 (2017)	2561 (2018)	2563 (2020)	2555 (2012)	2556 (2013)	2560 (2017)	2561 (2018)	2563 (2020)	
	ม.ค. Jan.	เม.ย. Apr.	ม.ค. Jan.	ม.ค. Jan.	เม.ย. Apr.	ม.ค. Jan.	เม.ย. Apr.	ม.ค. Jan.	ม.ค. Jan.	เม.ย. Apr.	ม.ค. Jan.	
<b>กรุงเทพมหานครและปริมณฑล</b>												<b>Bangkok and Vicinities</b>
กรุงเทพมหานคร	215	300	300	310	325	331	39.53	-	3.33	4.84	1.85	Bangkok
สมุทรปราการ	215	300	300	310	325	331	39.53	-	3.33	4.84	1.85	Samut Prakan
นนทบุรี	215	300	300	310	325	331	39.53	-	3.33	4.84	1.85	Nonthaburi
ปทุมธานี	215	300	300	310	325	331	39.53	-	3.33	4.84	1.85	Pathum Thani
นครปฐม	215	300	300	310	325	331	39.53	-	3.33	4.84	1.85	Nakhon Pathom
สมุทรสาคร	215	300	300	310	325	331	39.53	-	3.33	4.84	1.85	Samut Sakhon
<b>ภาคกลาง</b>												<b>Central Region</b>
พระนครศรีอยุธยา	190	265	300	308	320	325	39.47	13.21	2.67	3.90	1.56	Phra Nakhon Si Ayutthaya
อ่างทอง	174	243	300	305	315	320	39.66	23.46	1.67	3.28	1.59	Ang Thong
ลพบุรี	182	254	300	305	320	325	39.56	18.11	1.67	4.92	1.56	Lop Buri
สิงห์บุรี	176	246	300	300	310	315	39.77	21.95	-	3.33	1.61	Sing Buri
ชัยนาท	167	233	300	305	315	320	39.52	28.76	1.67	3.28	1.59	Chai Nat
สระบุรี	193	269	300	308	320	325	39.38	11.52	2.67	3.90	1.56	Saraburi
<b>ภาคตะวันออก</b>												<b>Eastern Region</b>
ชลบุรี	196	273	300	308	330	336	39.29	9.89	2.67	7.14	1.82	Chon Buri
ระยอง	189	264	300	308	330	335	39.68	13.64	2.67	7.14	1.52	Rayong
จันทบุรี	179	250	300	305	318	323	39.66	20.00	1.67	4.26	1.57	Chanthaburi
ตราด	169	236	300	305	320	325	39.64	27.12	1.67	4.92	1.56	Trat

ตาราง 2.9 อัตราค่าจ้างขั้นต่ำ เป็นรายจังหวัด พ.ศ. 2554 - 2563 (ต่อ)

Table 2.9 Minimum Wage Rate by Province: 2011 - 2020 (Cont.)

(บาท/วัน Baht/day)

จังหวัด	ค่าจ้าง Wage						อัตราการเปลี่ยนแปลง Percentage change (%)					Province
	2554	2555	2556	2560	2561	2563	2555	2556	2560	2561	2563	
	(2011)	(2012)	(2013)	(2017)	(2018)	(2020)	(2012)	(2013)	(2017)	(2018)	(2020)	
ม.ค.	เม.ย.	ม.ค.	ม.ค.	เม.ย.	ม.ค.	เม.ย.	ม.ค.	ม.ค.	เม.ย.	ม.ค.		
Jan.	Apr.	Jan.	Jan.	Apr.	Jan.	Apr.	Jan.	Jan.	Apr.	Jan.		
ฉะเชิงเทรา	193	269	300	308	325	330	39.38	11.52	2.67	5.52	1.54	Chachoengsao
ปราจีนบุรี	183	255	300	308	318	324	39.34	17.65	2.67	3.25	1.89	Prachin Buri
นครนายก	170	237	300	305	318	323	39.41	26.58	1.67	4.26	1.57	Nakhon Nayok
สระแก้ว	173	241	300	305	315	320	39.31	24.48	1.67	3.28	1.59	Sa Kaeo
<b>ภาคตะวันตก</b>												<b>Western Region</b>
ราชบุรี	180	251	300	305	310	315	39.44	19.52	1.67	1.64	1.61	Ratchaburi
กาญจนบุรี	181	252	300	305	315	320	39.23	19.05	1.67	3.28	1.59	Kanchanaburi
สุพรรณบุรี	167	233	300	305	320	325	39.52	28.76	1.67	4.92	1.56	Suphan Buri
สมุทรสงคราม	172	240	300	305	318	323	39.53	25.00	1.67	4.26	1.57	Samut Songkhram
เพชรบุรี	179	250	300	305	315	320	39.66	20.00	1.67	3.28	1.59	Phetchaburi
ประจวบคีรีขันธ์	172	240	300	305	315	320	39.53	25.00	1.67	3.28	1.59	Prachuap Khiri Khan
<b>ภาคเหนือ</b>												<b>Northern Region</b>
เชียงใหม่	180	251	300	308	320	325	39.44	19.52	2.67	3.90	1.56	Chiang Mai
ลำพูน	169	236	300	305	310	315	39.64	27.12	1.67	1.64	1.61	Lamphun
ลำปาง	165	230	300	305	310	315	39.39	30.43	1.67	1.64	1.61	Lampang
อุตรดิตถ์	163	227	300	305	315	320	39.26	32.16	1.67	3.28	1.59	Uttaradit
แพร่	163	227	300	305	310	315	39.26	32.16	1.67	1.64	1.61	Phrae
น่าน	161	225	300	305	315	320	39.75	33.33	1.67	3.28	1.59	Nan
พะเยา	159	222	300	305	315	320	39.62	35.14	1.67	3.28	1.59	Phayao

ตาราง 2.9 อัตราค่าจ้างขั้นต่ำ เป็นรายจังหวัด พ.ศ. 2554 - 2563 (ต่อ)

Table 2.9 Minimum Wage Rate by Province: 2011 - 2020 (Cont.)

(บาท/วัน Baht/day)

จังหวัด	ค่าจ้าง Wage						อัตราการเปลี่ยนแปลง Percentage change (%)					Province
	2554	2555	2556	2560	2561	2563	2555	2556	2560	2561	2563	
	(2011)	(2012)	(2013)	(2017)	(2018)	(2020)	(2012)	(2013)	(2017)	(2018)	(2020)	
ม.ค.	เม.ย.	ม.ค.	ม.ค.	เม.ย.	ม.ค.	เม.ย.	ม.ค.	ม.ค.	เม.ย.	ม.ค.		
Jan.	Apr.	Jan.	Jan.	Apr.	Jan.	Apr.	Jan.	Jan.	Jan.	Apr.	Jan.	
เชียงใหม่	166	232	300	305	310	315	39.76	29.31	1.67	1.64	1.61	Chiang Rai
แม่ฮ่องสอน	163	227	300	305	310	315	39.26	32.16	1.67	1.64	1.61	Mae Hong Son
นครสวรรค์	166	232	300	305	315	320	39.76	29.31	1.67	3.28	1.59	Nakhon Sawan
อุทัยธานี	168	234	300	305	310	315	39.29	28.21	1.67	1.64	1.61	Uthai Thani
กำแพงเพชร	168	234	300	305	310	315	39.29	28.21	1.67	1.64	1.61	Kamphaeng Phet
ตาก	162	226	300	305	310	315	39.51	32.74	1.67	1.64	1.61	Tak
สุโขทัย	165	230	300	305	310	315	39.39	30.43	1.67	1.64	1.61	Sukhothai
พิษณุโลก	163	227	300	305	315	320	39.26	32.16	1.67	3.28	1.59	Phitsanulok
พิจิตร	163	227	300	305	310	315	39.26	32.16	1.67	1.64	1.61	Phichit
เพชรบูรณ์	166	232	300	305	315	320	39.76	29.31	1.67	3.28	1.59	Phetchabun
<b>ภาคตะวันออกเฉียงเหนือ</b>												<b>Northeastern Region</b>
นครราชสีมา	183	255	300	308	320	325	39.34	17.65	2.67	3.90	1.56	Nakhon Ratchasima
บุรีรัมย์	166	232	300	305	315	320	39.76	29.31	1.67	3.28	1.59	Buri Ram
สุรินทร์	162	226	300	305	315	320	39.51	32.74	1.67	3.28	1.59	Surin
ศรีสะเกษ	160	223	300	305	310	315	39.38	34.53	1.67	1.64	1.61	Si Sa Ket
อุบลราชธานี	171	239	300	305	320	325	39.77	25.52	1.67	4.92	1.56	Ubon Ratchathani
ยโสธร	166	232	300	305	315	320	39.76	29.31	1.67	3.28	1.59	Yasothon
ชัยภูมิ	165	230	300	305	310	315	39.39	30.43	1.67	1.64	1.61	Chaiyaphum
อำนาจเจริญ	163	227	300	305	310	315	39.26	32.16	1.67	1.64	1.61	Amnat Chareon

ตาราง 2.9 อัตราค่าจ้างขั้นต่ำ เป็นรายจังหวัด พ.ศ. 2554 - 2563 (ต่อ)

Table 2.9 Minimum Wage Rate by Province: 2011 - 2020 (Cont.)

(บาท/วัน Baht/day)

จังหวัด	ค่าจ้าง Wage						อัตราการเปลี่ยนแปลง Percentage change (%)					Province
	2554	2555	2556	2560	2561	2563	2555	2556	2560	2561	2563	
	(2011)	(2012)	(2013)	(2017)	(2018)	(2020)	(2012)	(2013)	(2017)	(2018)	(2020)	
ม.ค.	เม.ย.	ม.ค.	ม.ค.	เม.ย.	ม.ค.	เม.ย.	ม.ค.	ม.ค.	เม.ย.	ม.ค.		
Jan.	Apr.	Jan.	Jan.	Apr.	Jan.	Apr.	Jan.	Jan.	Apr.	Jan.		
บึงกาฬ	-	236	300	305	315	320	-	27.12	1.67	3.28	1.59	Bueng Kan
หนองบัวลำภู	165	230	300	305	310	315	39.39	30.43	1.67	1.64	1.61	Nong Bua Lam Phu
ขอนแก่น	167	233	300	308	320	325	39.52	28.76	2.67	3.90	1.56	Khon Kaen
อุดรธานี	171	239	300	305	315	320	39.77	25.52	1.67	3.28	1.59	Udon Thani
เลย	173	241	300	305	315	320	39.31	24.48	1.67	3.28	1.59	Loei
หนองคาย	169	236	300	305	320	325	39.64	27.12	1.67	4.92	1.56	Nong Khai
มหาสารคาม	163	227	300	305	310	315	39.26	32.16	1.67	1.64	1.61	Maha Sarakham
ร้อยเอ็ด	166	232	300	305	315	320	39.76	29.31	1.67	3.28	1.59	Roi Et
กาฬสินธุ์	167	233	300	305	318	323	39.52	28.76	1.67	4.26	1.57	Kalasin
สกลนคร	166	232	300	305	318	323	39.76	29.31	1.67	4.26	1.57	Sakon Nakhon
นครพนม	164	229	300	305	315	320	39.63	31.00	1.67	3.28	1.59	Nakhon Phanom
มุกดาหาร	165	230	300	305	318	323	39.39	30.43	1.67	4.26	1.57	Mukdahan
<b>ภาคใต้</b>												<b>Southern Region</b>
นครศรีธรรมราช	174	243	300	300	310	315	39.66	23.46	-	3.33	1.61	Nakhon Si Thammarat
กระบี่	184	257	300	308	320	325	39.67	16.73	2.67	3.90	1.56	Krabi
พังงา	186	255	300	308	320	325	37.10	17.65	2.67	3.90	1.56	Phang-nga
ภูเก็ต	221	300	300	310	330	336	35.75	-	3.33	6.45	1.82	Phuket
สุราษฎร์ธานี	172	240	300	308	320	325	39.53	25.00	2.67	3.90	1.56	Surat Thani
ระนอง	185	258	300	300	310	315	39.46	16.28	-	3.33	1.61	Ranong

ตาราง 2.9 อัตราค่าจ้างขั้นต่ำ เป็นรายจังหวัด พ.ศ. 2554 - 2563 (ต่อ)

Table 2.9 Minimum Wage Rate by Province: 2011 - 2020 (Cont.)

(บาท/วัน Baht/day)

จังหวัด	ค่าจ้าง Wage						อัตราการเปลี่ยนแปลง Percentage change (%)					Province
	2554 (2011)	2555 (2012)	2556 (2013)	2560 (2017)	2561 (2018)	2563 (2020)	2555 (2012)	2556 (2013)	2560 (2017)	2561 (2018)	2563 (2020)	
	ม.ค. Jan.	เม.ย. Apr.	ม.ค. Jan.	ม.ค. Jan.	เม.ย. Apr.	ม.ค. Jan.	เม.ย. Apr.	ม.ค. Jan.	ม.ค. Jan.	เม.ย. Apr.	ม.ค. Jan.	
ชุมพร	173	241	300	300	310	315	39.31	24.48	-	3.33	1.61	Chumphon
สงขลา	176	246	300	308	320	325	39.77	21.95	2.67	3.90	1.56	Songkhla
สตูล	173	241	300	305	310	315	39.31	24.48	1.67	1.64	1.61	Satun
ตรัง	175	244	300	300	310	315	39.43	22.95	-	3.33	1.61	Trang
พัทลุง	173	241	300	305	315	320	39.31	24.48	1.67	3.28	1.59	Phatthalung
ปัตตานี	170	237	300	300	308	313	39.41	26.58	-	2.67	1.62	Pattani
ยะลา	172	240	300	300	308	313	39.53	25.00	-	2.67	1.62	Yala
นราธิวาส	171	239	300	300	308	313	39.77	25.52	-	2.67	1.62	Narathiwat

ที่มา: กรมสวัสดิการและคุ้มครองแรงงาน กระทรวงแรงงาน

Source: Department of Labour Protection and Welfare, Ministry of Labour





สถิติการศึกษา

---

Education Statistics



ตาราง 3.1 โรงเรียน จำแนกตามสังกัด เป็นรายอำเภอ ปีการศึกษา 2564

Table 3.1 School by Jurisdiction and District: Academic Year 2021

อำเภอ	รวม Total	สังกัด Jurisdiction				District
		สนง.คณะกรรมการ การศึกษาขั้นพื้นฐาน Office of the basic education commission	สนง.คณะกรรมการ ส่งเสริมการศึกษาเอกชน Office of the private education commission	กรมส่งเสริม การปกครองส่วนท้องถิ่น Department of local administration	ส่วนราชการอื่น Other government organizations	
<b>รวมยอด</b>	<b>1,614</b>	<b>699</b>	<b>150</b>	<b>704</b>	<b>61</b>	<b>Total</b>
อำเภอเมืองเชียงใหม่	128	38	48	30	12	Mueang Chiang Mai District
อำเภอจอมทอง	88	36	4	46	2	Chom Thong District
อำเภอแม่แจ่ม	139	53	2	79	5	Mae Chaem District
อำเภอเชียงดาว	95	42	3	47	3	Chiang Dao District
อำเภอดอยสะเก็ด	58	24	6	27	1	Doi Saket District
อำเภอแม่แตง	71	38	3	28	2	Mae Taeng District
อำเภอแม่ริม	59	24	6	28	1	Mae Rim District
อำเภอสะเมิง	57	25	-	31	1	Samoeng District
อำเภอฝาง	104	51	6	43	4	Fang District
อำเภอแม่สาย	92	38	-	49	5	Mae Ai District
อำเภอพร้าว	44	23	3	16	2	Phrao District
อำเภอสันป่าตอง	53	21	6	23	3	San Pa Tong District
อำเภอสันกำแพง	52	23	10	18	1	San Kamphaeng District
อำเภอสันทราย	57	31	10	14	2	San Sai District
อำเภอหางดง	68	24	20	23	1	Hang Dong District
อำเภอฮอด	72	35	2	34	1	Hot District
อำเภอดอยเต่า	45	26	-	18	1	Doi Tao District

ตาราง 3.1 โรงเรียน จำแนกตามสังกัด เป็นรายอำเภอ ปีการศึกษา 2564 (ต่อ)

Table 3.1 School by Jurisdiction and District: Academic Year 2021 (Cont.)

อำเภอ	รวม Total	สังกัด Jurisdiction				District
		สนง.คณะกรรมการ การศึกษาขั้นพื้นฐาน Office of the basic education commission	สนง.คณะกรรมการ ส่งเสริมการศึกษาเอกชน Office of the private education commission	กรมส่งเสริม การปกครองส่วนท้องถิ่น Department of local administration	ส่วนราชการอื่น Other government organizations	
อำเภออมก๋อย	83	40	-	39	4	Omkoï District
อำเภอสารภี	47	18	13	14	2	Saraphi District
อำเภอเวียงแหง	32	10	-	20	2	Wiang Haeng District
อำเภอไชยปราการ	46	22	5	18	1	Chai Prakan District
อำเภอแม่วาง	45	19	2	23	1	Mae Wang District
อำเภอแม่ออน	20	10	-	8	2	Mae On District
อำเภอดอยหล่อ	22	15	-	6	1	Doi Lo District
อำเภอภักดีชุมพล	37	13	1	22	1	Galyani Vadhana District

หมายเหตุ: ส่วนราชการอื่น ได้แก่ สำนักงานคณะกรรมการการอาชีวศึกษา  
สำนักงานส่งเสริมการศึกษานอกระบบและการศึกษาตาม  
กองบัญชาการตำรวจตระเวนชายแดน สถาบันบัณฑิตพัฒนศิลป์

Note: Other government organizations; Vocational Education Commission  
Office of the Non-Formal and Informal Education : NFE  
Border Patrol Police Bundipatnadilpa Institute

ที่มา: สำนักงานศึกษาธิการจังหวัดเชียงใหม่

Source: Chiang Mai Provincial Education office

ตาราง 3.2 ห้องเรียน จำแนกตามสังกัด เป็นรายอำเภอ ปีการศึกษา 2564

Table 3.2 Classroom by Jurisdiction and District: Academic Year 2021

อำเภอ	รวม Total	สังกัด Jurisdiction				District
		สนง.คณะกรรมการ การศึกษาขั้นพื้นฐาน Office of the basic education commission	สนง.คณะกรรมการ ส่งเสริมการศึกษาเอกชน Office of the private education commission	กรมส่งเสริม การปกครองส่วนท้องถิ่น Department of local administration	ส่วนราชการอื่น Other government organizations	
<b>รวมยอด</b>	<b>13,754</b>	<b>8,728</b>	<b>2,509</b>	<b>1,424</b>	<b>1,093</b>	<b>Total</b>
อำเภอเมืองเชียงใหม่	1,384	763	-	-	621	Mueang Chiang Mai District
อำเภอจอมทอง	465	422	-	-	43	Chom Thong District
อำเภอแม่แจ่ม	569	542	-	-	27	Mae Chaem District
อำเภอเชียงดาว	628	619	-	-	9	Chiang Dao District
อำเภอดอยสะเก็ด	262	262	-	-	-	Doi Saket District
อำเภอแม่แตง	382	374	-	-	8	Mae Taeng District
อำเภอแม่ริม	332	332	-	-	-	Mae Rim District
อำเภอสะเมิง	235	235	-	-	-	Samoeng District
อำเภอฝาง	725	635	-	-	90	Fang District
อำเภอแม่เอย	500	470	-	-	30	Mae Ai District
อำเภอพร้าว	255	248	-	-	7	Phrao District
อำเภอสันป่าตอง	331	272	-	-	59	San Pa Tong District
อำเภอสันกำแพง	299	299	-	-	-	San Kamphaeng District
อำเภอสันทราย	484	410	-	-	74	San Sai District
อำเภอหางดง	566	566	-	-	-	Hang Dong District
อำเภอฮอด	374	374	-	-	-	Hot District

ตาราง 3.2 ห้องเรียน จำแนกตามสังกัด เป็นรายอำเภอ ปีการศึกษา 2564 (ต่อ)

Table 3.2 Classroom by Jurisdiction and District: Academic Year 2021 (Cont.)

อำเภอ	รวม Total	สังกัด Jurisdiction				District
		สนง.คณะกรรมการ การศึกษาขั้นพื้นฐาน Office of the basic education commission	สนง.คณะกรรมการ ส่งเสริมการศึกษาเอกชน Office of the private education commission	กรมส่งเสริม การปกครองส่วนท้องถิ่น Department of local administration	ส่วนราชการอื่น Other government organizations	
อำเภอดอยเต่า	242	242	-	-	-	Doi Tao District
อำเภออมก๋อย	464	441	-	-	23	Omkoï District
อำเภอสารภี	293	241	-	-	52	Saraphi District
อำเภอเวียงแหง	182	174	-	-	8	Wiang Haeng District
อำเภอไชยปราการ	251	251	-	-	-	Chai Prakan District
อำเภอแม่วาง	191	191	-	-	-	Mae Wang District
อำเภอแม่ออน	136	94	-	-	42	Mae On District
อำเภอดอยหล่อ	146	146	-	-	-	Doi Lo District
อำเภอกัลยาณิวัฒนา	125	125	-	-	-	Galyani Vadhana District

หมายเหตุ: ส่วนราชการอื่น ได้แก่ สำนักงานคณะกรรมการการอาชีวศึกษา  
สำนักงานส่งเสริมการศึกษานอกระบบและการศึกษาตามอัธยาศัย  
กองบัญชาการตำรวจตระเวนชายแดน สถาบันบัณฑิตพัฒนศิลป์

Note: Other government organizations; Vocational Education Commission  
Office of the Non-Formal and Informal Education : NFE  
Border Patrol Police Bundipatnadilpa Institute

ที่มา: สำนักงานศึกษาธิการจังหวัดเชียงใหม่

Source: Chiang Mai Provincial Education office

ตาราง 3.3 ครู จำแนกตามสังกัด เป็นรายอำเภอ ปีการศึกษา 2564

Table 3.3 Teacher by Jurisdiction and District: Academic Year 2021

อำเภอ	รวม Total	สังกัด Jurisdiction				District
		สนง.คณะกรรมการ การศึกษาขั้นพื้นฐาน Office of the basic education commission	สนง.คณะกรรมการ ส่งเสริมการศึกษาเอกชน Office of the private education commission	กรมส่งเสริม การปกครองส่วนท้องถิ่น Department of local administration	ส่วนราชการอื่น Other government organizations	
<b>รวมยอด</b>	<b>20,968</b>	<b>12,714</b>	<b>5,616</b>	<b>1,249</b>	<b>1,389</b>	<b>Total</b>
อำเภอเมืองเชียงใหม่	5,614	1,489	3,238	-	887	Mueang Chiang Mai District
อำเภอจอมทอง	687	602	32	-	53	Chom Thong District
อำเภอแม่แจ่ม	814	734	39	-	41	Mae Chaem District
อำเภอเชียงดาว	1,000	918	73	-	9	Chiang Dao District
อำเภอดอยสะเก็ด	448	376	72	-	-	Doi Saket District
อำเภอแม่แตง	628	537	82	-	9	Mae Taeng District
อำเภอแม่ริม	704	608	96	-	-	Mae Rim District
อำเภอสะเมิง	316	316	-	-	-	Samoeng District
อำเภอฝาง	1,345	914	356	-	75	Fang District
อำเภอแม่เอย	794	769	-	-	25	Mae Ai District
อำเภอพร้าว	386	356	20	-	10	Phrao District
อำเภอสันป่าตอง	568	361	100	-	107	San Pa Tong District
อำเภอสันกำแพง	571	480	91	-	-	San Kamphaeng District
อำเภอสันทราย	894	653	188	-	53	San Sai District
อำเภอหางดง	835	348	487	-	-	Hang Dong District
อำเภอฮอด	563	547	16	-	-	Hot District

## ตาราง 3.3 ครู จำแนกตามสังกัด เป็นรายอำเภอ ปีการศึกษา 2564 (ต่อ)

Table 3.3 Teacher by Jurisdiction and District: Academic Year 2021 (Cont.)

อำเภอ	รวม Total	สังกัด Jurisdiction				District
		สนง.คณะกรรมการ การศึกษาขั้นพื้นฐาน Office of the basic education commission	สนง.คณะกรรมการ ส่งเสริมการศึกษาเอกชน Office of the private education commission	กรมส่งเสริม การปกครองส่วนท้องถิ่น Department of local administration	ส่วนราชการอื่น Other government organizations	
อำเภอดอยเต่า	321	321	-	-	-	Doi Tao District
อำเภออมก๋อย	708	680	-	-	28	Omkoï District
อำเภอสารภี	990	325	617	-	48	Saraphi District
อำเภอเวียงแหง	267	260	-	-	7	Wiang Haeng District
อำเภอไชยปราการ	416	365	51	-	-	Chai Prakan District
อำเภอแม่วาง	257	228	29	-	-	Mae Wang District
อำเภอแม่ออน	181	144	-	-	37	Mae On District
อำเภอดอยหล่อ	184	184	-	-	-	Doi Lo District
อำเภอกัลยาณิวัฒนา	228	199	29	-	-	Galyani Vadhana District

หมายเหตุ: ส่วนราชการอื่น ได้แก่ สำนักงานคณะกรรมการการอาชีวศึกษา  
สำนักงานส่งเสริมการศึกษานอกระบบและการศึกษาตามอัธยาศัย  
กองบัญชาการตำรวจตระเวนชายแดน สถาบันบัณฑิตพัฒนศิลป์  
ที่มา: สำนักงานศึกษาธิการจังหวัดเชียงใหม่

Note: Other government organizations; Vocational Education Commission  
Office of the Non-Formal and Informal Education : NFE  
Border Patrol Police Bundipatnadiipa Institute  
Source: Chiang Mai Provincial Education office



ตาราง 3.4 นักเรียน จำแนกตามสังกัด เพศ และชั้นเรียน ปีการศึกษา 2564

Table 3.4 Student by Jurisdiction, Sex and Grade: Academic Year 2021

ชั้นเรียน	รวม Total			สังกัด Jurisdiction												Grade
				สนง.คณะกรรมการ การศึกษาขั้นพื้นฐาน Office of the basic education commission			สนง.คณะกรรมการ ส่งเสริมการศึกษาเอกชน Office of the private education commission			กรมส่งเสริม การปกครองส่วนท้องถิ่น Department of local administration			ส่วนราชการอื่น Other government organizations			
	รวม Total	ชาย Male	หญิง Female	รวม Total	ชาย Male	หญิง Female	รวม Total	ชาย Male	หญิง Female	รวม Total	ชาย Male	หญิง Female	รวม Total	ชาย Male	หญิง Female	
<b>รวมยอด</b>	<b>284,759</b>	<b>142,509</b>	<b>142,250</b>	<b>174,777</b>	<b>87,167</b>	<b>87,610</b>	<b>73,838</b>	<b>36,833</b>	<b>37,005</b>	<b>36,144</b>	<b>18,509</b>	<b>17,635</b>	-	-	-	<b>Total</b>
<b>ก่อนประถมศึกษา</b>	<b>64,708</b>	<b>33,243</b>	<b>31,465</b>	<b>21,890</b>	<b>11,330</b>	<b>10,560</b>	<b>16,835</b>	<b>8,550</b>	<b>8,285</b>	<b>25,983</b>	<b>13,363</b>	<b>12,620</b>	-	-	-	<b>Pre-elementary</b>
อนุบาล 1	8,980	4,614	4,366	1,936	1,065	871	4,788	2,408	2,380	2,256	1,141	1,115	-	-	-	Kindergarten 1
อนุบาล 2	16,905	8,565	8,340	9,105	4,658	4,447	5,317	2,671	2,646	2,483	1,236	1,247	-	-	-	Kindergarten 2
อนุบาล 3	18,838	9,753	9,085	10,850	5,607	5,243	5,593	2,887	2,706	2,395	1,259	1,136	-	-	-	Kindergarten 3
เด็กเล็ก	19,986	10,311	9,675	-	-	-	1,137	584	553	18,849	9,727	9,122	-	-	-	Pre- primary
<b>ประถมศึกษา</b>	<b>130,216</b>	<b>67,303</b>	<b>62,913</b>	<b>91,907</b>	<b>48,026</b>	<b>43,881</b>	<b>30,655</b>	<b>15,334</b>	<b>15,321</b>	<b>7,654</b>	<b>3,943</b>	<b>3,711</b>	-	-	-	<b>Elementary</b>
ประถม 1	22,898	11,918	10,980	16,223	8,496	7,727	5,274	2,712	2,562	1,401	710	691	-	-	-	Pratom 1
ประถม 2	22,626	11,722	10,904	16,113	8,439	7,674	5,077	2,531	2,546	1,436	752	684	-	-	-	Pratom 2
ประถม 3	22,872	11,821	11,051	16,094	8,452	7,642	5,437	2,698	2,739	1,341	671	670	-	-	-	Pratom 3
ประถม 4	21,720	11,319	10,401	15,355	8,116	7,239	5,135	2,547	2,588	1,230	656	574	-	-	-	Pratom 4
ประถม 5	20,375	10,449	9,926	14,325	7,402	6,923	4,913	2,448	2,465	1,137	599	538	-	-	-	Pratom 5
ประถม 6	19,733	10,074	9,659	13,805	7,121	6,684	4,819	2,398	2,421	1,109	555	554	-	-	-	Pratom 6
<b>มัธยมต้น</b>	<b>56,035</b>	<b>27,871</b>	<b>28,164</b>	<b>39,251</b>	<b>19,302</b>	<b>19,949</b>	<b>14,816</b>	<b>7,554</b>	<b>7,262</b>	<b>1,968</b>	<b>1,015</b>	<b>953</b>	-	-	-	<b>Lower Secondary</b>
มัธยม 1	19,096	9,685	9,411	13,576	6,790	6,786	4,829	2,513	2,316	691	382	309	-	-	-	Matayom 1
มัธยม 2	18,667	9,279	9,388	13,026	6,434	6,592	5,014	2,536	2,478	627	309	318	-	-	-	Matayom 2
มัธยม 3	18,272	8,907	9,365	12,649	6,078	6,571	4,973	2,505	2,468	650	324	326	-	-	-	Matayom 3

ตาราง 3.4 นักเรียน จำแนกตามสังกัด เพศ และชั้นเรียน ปีการศึกษา 2564 (ต่อ)

Table 3.4 Student by Jurisdiction, Sex and Grade: Academic Year 2021 (Cont.)

ชั้นเรียน	รวม Total			สังกัด Jurisdiction												Grade
				สนง.คณะกรรมการ การศึกษาขั้นพื้นฐาน Office of the basic education commission			สนง.คณะกรรมการ ส่งเสริมการศึกษาเอกชน Office of the private education commission			กรมส่งเสริม การปกครองส่วนท้องถิ่น Department of local administration			ส่วนราชการอื่น Other government organizations			
	รวม Total	ชาย Male	หญิง Female	รวม Total	ชาย Male	หญิง Female	รวม Total	ชาย Male	หญิง Female	รวม Total	ชาย Male	หญิง Female	รวม Total	ชาย Male	หญิง Female	
มัธยมปลาย	33,800	14,092	19,708	21,729	8,509	13,220	11,532	5,395	6,137	539	188	351	-	-	-	Upper Secondary
มัธยม 4	11,940	5,080	6,860	7,741	3,089	4,652	3,981	1,905	2,076	218	86	132	-	-	-	Matayom 4
มัธยม 5	11,230	4,662	6,568	7,235	2,826	4,409	3,829	1,784	2,045	166	52	114	-	-	-	Matayom 5
มัธยม 6	10,630	4,350	6,280	6,753	2,594	4,159	3,722	1,706	2,016	155	50	105	-	-	-	Matayom 6

ที่มา: สำนักงานศึกษาธิการจังหวัดเชียงใหม่

Source: Chiang Mai Provincial Education office

ตาราง 3.5 นักเรียน จำแนกตามสังกัด เป็นรายอำเภอ ปีการศึกษา 2564

Table 3.5 Student by Jurisdiction and District: Academic Year 2021

อำเภอ	รวม Total	สังกัด Jurisdiction				District
		สนง.คณะกรรมการ การศึกษาขั้นพื้นฐาน Office of the basic education commission	สนง.คณะกรรมการ ส่งเสริมการศึกษาเอกชน Office of the private education commission	กรมส่งเสริม การปกครองส่วนท้องถิ่น Department of local administration	ส่วนราชการอื่น Other government organizations	
<b>รวมยอด</b>	<b>284,759</b>	<b>174,777</b>	<b>73,838</b>	<b>36,144</b>	-	<b>Total</b>
อำเภอเมืองเชียงใหม่	69,751	20,324	41,645	7,782	-	Mueang Chiang Mai District
อำเภอจอมทอง	9,647	7,861	380	1,406	-	Chom Thong District
อำเภอแม่แจ่ม	11,066	8,788	533	1,745	-	Mae Chaem District
อำเภอเชียงดาว	17,318	13,985	1,078	2,255	-	Chiang Dao District
อำเภอดอยสะเก็ด	6,978	4,749	1,010	1,219	-	Doi Saket District
อำเภอแม่แตง	9,646	6,069	1,559	2,018	-	Mae Taeng District
อำเภอแม่ริม	13,340	9,426	1,631	2,283	-	Mae Rim District
อำเภอสะเมิง	3,981	3,347	-	634	-	Samoeng District
อำเภอฝาง	22,479	13,723	6,613	2,143	-	Fang District
อำเภอแม่อาย	12,612	10,997	-	1,615	-	Mae Ai District
อำเภอพร้าว	5,621	4,582	343	696	-	Phrao District
อำเภอสันป่าตอง	9,384	6,026	1,623	1,735	-	San Pa Tong District
อำเภอสันกำแพง	9,693	7,587	1,287	819	-	San Kamphaeng District
อำเภอสันทราย	13,932	10,089	2,855	988	-	San Sai District
อำเภอหางดง	10,903	5,193	3,645	2,065	-	Hang Dong District
อำเภอฮอด	6,894	5,875	141	878	-	Hot District

ตาราง 3.5 นักเรียน จำแนกตามสังกัด เป็นรายอำเภอ ปีการศึกษา 2564 (ต่อ)

Table 3.5 Student by Jurisdiction and District: Academic Year 2021 (Cont.)

อำเภอ	รวม Total	สังกัด Jurisdiction				District
		สนง.คณะกรรมการ การศึกษาขั้นพื้นฐาน Office of the basic education commission	สนง.คณะกรรมการ ส่งเสริมการศึกษาเอกชน Office of the private education commission	กรมส่งเสริม การปกครองส่วนท้องถิ่น Department of local administration	ส่วนราชการอื่น Other government organizations	
อำเภอดอยเต่า	3,599	3,109	-	490	-	Doi Tao District
อำเภอมก๋อย	9,804	8,914	-	890	-	Omkoï District
อำเภอสารภี	14,159	5,595	7,639	925	-	Saraphi District
อำเภอเวียงแหง	5,157	4,522	-	635	-	Wiang Haeng District
อำเภอไชยปราการ	6,948	5,029	781	1,138	-	Chai Prakan District
อำเภอแม่วาง	4,382	3,334	372	676	-	Mae Wang District
อำเภอแม่ออน	2,018	1,639	-	379	-	Mae On District
อำเภอดอยหล่อ	2,540	2,207	-	333	-	Doi Lo District
อำเภอกัลยาณิวัฒนา	2,825	1,807	621	397	-	Galyani Vadhana District

ที่มา: สำนักงานศึกษาธิการจังหวัดเชียงใหม่

Source: Chiang Mai Provincial Education office

ตาราง 3.6 สถานศึกษา อาจารย์ และนักศึกษาในระดับอาชีวศึกษา และอุดมศึกษา จำแนกตามสังกัด และเพศ ปีการศึกษา 2564

Table 3.6 Institution, Lecturer and Student Enrollment in Vocational and Higher Education by Jurisdiction and Sex: Academic Year 2021

สังกัด	จำนวนสถานศึกษา No. of institution	อาจารย์ Lecturer			นักศึกษา Student			Jurisdiction
		รวม Total	ชาย Male	หญิง Female	รวม Total	ชาย Male	หญิง Female	
<b>รวมยอด</b>	<b>27</b>	<b>5,065</b>	<b>2,496</b>	<b>2,569</b>	<b>109,954</b>	<b>-</b>	<b>-</b>	<b>Total</b>
สำนักงานคณะกรรมการการอาชีวศึกษา	18	931	487	444	23,088	15,407	7,681	Office of the Vocational Education Commission
สถาบันอาชีวศึกษารัฐบาล	8	-	-	-	14,084	9,885	4,199	Public institutions of vocational education
สถาบันอาชีวศึกษาเอกชน	10	-	-	-	9,004	5,522	3,482	Private institutions of vocational education
สำนักงานคณะกรรมการการอุดมศึกษา	9	4,134	2,009	2,125	86,866	-	-	Office of the Higher Education Commission
สถาบันอุดมศึกษาของรัฐ	6	3,658	1,807	1,851	81,817	-	-	Public institutions of higher education
สถาบันอุดมศึกษาของเอกชน	3	476	202	274	5,049	-	-	Private institutions of higher education

ที่มา: สถาบันการศึกษาสังกัด สนง.คณะกรรมการการอาชีวศึกษาภายในจังหวัดเชียงใหม่  
สถาบันการศึกษาสังกัด สนง.คณะกรรมการการอุดมศึกษาภายในจังหวัดเชียงใหม่

Source: Education institute of Office of the Vocational Education Commission in Chiang Mai province  
Education institute of Office of the Higher Education Commission in Chiang Mai province

ตาราง 3.7 ผู้เรียน/นักศึกษาที่ลงทะเบียนเรียน และผู้เรียน/นักศึกษาที่สำเร็จการศึกษา ในสังกัดสำนักงานส่งเสริมการศึกษานอกระบบและการศึกษาตามอัธยาศัย จำแนกตามเพศและกิจกรรมการศึกษา ปีงบประมาณ 2564

Table 3.7 Enrolment Registered and Enrolment Graduated Under Office of The Non-Formal and Informal Education by Sex and Educational Activities: Fiscal Year 2021

กิจกรรมการศึกษา	ผู้เรียน/นักศึกษาลงทะเบียนเรียน Enrolment registered			ผู้เรียน/นักศึกษาสำเร็จการศึกษา Enrolment graduated			Educational activities
	รวม Total	ชาย Male	หญิง Female	รวม Total	ชาย Male	หญิง Female	
รวมยอด	125,735	45,964	79,771	89,232	25,934	63,298	Total
การส่งเสริมการรู้หนังสือ	4,597	1,789	2,808	73	5	68	Learning promotion
ประถมศึกษา	7,839	4,157	3,682	950	516	434	Elementary education
มัธยมศึกษาตอนต้น	12,658	7,688	4,970	2,001	1,123	878	Lower secondary education
มัธยมศึกษาตอนปลาย	17,125	9,554	7,571	2,692	1,514	1,178	Upper secondary education
ประกาศนียบัตรวิชาชีพ (ปวช.)	0	-	-	0	-	-	Higher vocational certificate
การศึกษาเพื่อพัฒนาอาชีพ	0	-	-	0	-	-	Education for vocational development
การศึกษาเพื่อพัฒนาทักษะชีวิต	8,029	2,074	5,955	8,029	2,074	5,955	Learning for life skill improvement
การศึกษาหลักสูตรระยะสั้น	0	-	-	0	-	-	Short-term vocational courses
การศึกษาเพื่อชุมชนในเขตภูเขา (ศศช.)	31,490	9,600	21,890	31,490	9,600	21,890	Learning for hilltribe communities
กระบวนการเรียนรู้ตามแนวปรัชญาเศรษฐกิจพอเพียง	6,064	2,019	4,045	6,064	2,019	4,045	Learning for sufficiency economy
โครงการตามพระราชดำริ	6,417	2,367	4,050	6,417	2,367	4,050	Projects under the initiative
การศึกษาเพื่อสังคมและชุมชน	8,887	3,393	5,494	8,887	3,393	5,494	Social and community education
โครงการศูนย์ฝึกอาชีพชุมชน	22,629	3,323	19,306	22,629	3,323	19,306	Community vocational training project

ที่มา: สำนักงานส่งเสริมการศึกษานอกระบบและการศึกษาตามอัธยาศัยจังหวัดเชียงใหม่

Source: Chiang Mai Provincial Office of the Non-Formal and Informal Education

ตาราง 3.8 ผู้เรียน/นักศึกษา ในสังกัดสำนักงานส่งเสริมการศึกษานอกระบบและการศึกษาตามอัธยาศัย จำแนกตามกิจกรรมการศึกษา และเพศ เป็นรายอำเภอ ปีงบประมาณ 2564

Table 3.8 Enrolment Registered in Office of The Non-Formal and Informal Education by Educational Activities, Sex and District: Fiscal Year 2021

อำเภอ	การศึกษาขั้นพื้นฐาน Basic education			การศึกษาเพื่อพัฒนาอาชีพ Education for vocational development			การศึกษาเพื่อสังคมและชุมชน Social and community education			District
	รวม Total	ชาย Male	หญิง Female	รวม Total	ชาย Male	หญิง Female	รวม Total	ชาย Male	หญิง Female	
<b>รวมยอด</b>	<b>37,622</b>	<b>21,399</b>	<b>16,223</b>	<b>22,629</b>	<b>3,323</b>	<b>19,306</b>	<b>8,887</b>	<b>3,393</b>	<b>5,494</b>	<b>Total</b>
อำเภอเมืองเชียงใหม่	4,677	2,981	1,696	1,742	519	1,223	428	151	277	Mueang Chiang Mai District
อำเภอจอมทอง	1,347	871	476	976	91	885	539	210	329	Chom Thong District
อำเภอแม่แจ่ม	1,910	1,169	741	597	116	481	355	111	244	Mae Chaem District
อำเภอเชียงดาว	787	339	448	659	211	448	138	48	90	Chiang Dao District
อำเภอดอยสะเก็ด	772	444	328	905	56	849	204	25	179	Doi Saket District
อำเภอแม่แตง	1,407	679	728	1,478	144	1,334	524	176	348	Mae Taeng District
อำเภอแม่ออน	416	210	206	613	50	563	196	116	80	Mae Rim District
อำเภอสะเมิง	1,482	718	764	883	126	757	303	161	142	Samoeng District
อำเภอฝาง	964	598	366	1,147	113	1,034	527	225	302	Fang District
อำเภอแม่อาย	1,677	1,136	541	1,022	113	909	382	164	218	Mae Ai District
อำเภอพร้าว	2,842	2,070	772	1,429	183	1,246	406	167	239	Phrao District
อำเภอสันป่าตอง	3,536	2,155	1,381	1,427	50	1,377	921	299	622	San Pa Tong District
อำเภอสันกำแพง	699	385	314	364	60	304	233	147	86	San Kamphaeng District
อำเภอสันทราย	702	318	384	596	85	511	252	95	157	San Sai District
อำเภอหางดง	1,069	503	566	715	148	567	351	171	180	Hang Dong District
อำเภอฮอด	653	402	251	314	77	237	188	85	103	Hot District
อำเภอดอยเต่า	582	361	221	462	101	361	273	125	148	Doi Tao District
อำเภออมก๋อย	1,219	497	722	1,226	133	1,093	396	68	328	Omkoï District
อำเภอสารภี	1,380	645	735	1,357	128	1,229	559	204	355	Saraphi District

ตาราง 3.8 ผู้เรียน/นักศึกษา ในสังกัดสำนักงานส่งเสริมการศึกษานอกระบบและการศึกษาตามอัธยาศัย จำแนกตามกิจกรรมการศึกษา และเพศ เป็นรายอำเภอ ปีงบประมาณ 2564 (ต่อ)

Table 3.8 Enrolment Registered in Office of The Non-Formal and Informal Education by Educational Activities, Sex and District: Fiscal Year 2021 (Cont.)

อำเภอ	การศึกษาขั้นพื้นฐาน Basic education			การศึกษาเพื่อพัฒนาอาชีพ Education for vocational development			การศึกษาเพื่อสังคมและชุมชน Social and community education			District
	รวม Total	ชาย Male	หญิง Female	รวม Total	ชาย Male	หญิง Female	รวม Total	ชาย Male	หญิง Female	
อำเภอเวียงแหง	1,108	475	633	467	74	393	115	60	55	Wiang Haeng District
อำเภอไชยปราการ	1,142	588	554	1,242	118	1,124	413	86	327	Chai Prakan District
อำเภอแม่อาง	1,104	558	546	997	137	860	407	209	198	Mae Wang District
อำเภอแม่ออน	4,589	2,400	2,189	679	220	459	230	68	162	Mae On District
อำเภอดอยหล่อ	949	512	437	776	105	671	377	148	229	Doi Lo District
อำเภอกัลยาณิวัฒนา	609	385	224	556	165	391	170	74	96	Galyani Vadhana District

ที่มา: สำนักงานส่งเสริมการศึกษานอกระบบและการศึกษาตามอัธยาศัยจังหวัดเชียงใหม่

Source: Chiang Mai Provincial Office of the Non-Formal and Informal Education



สถิติศาสนา ศิลปะ วัฒนธรรม

---

Religion, Art and Culture Statistics



ตาราง 4.1 วัด สำนักสงฆ์ โบสถ์คริสต์ มัสยิด พระภิกษุ และสามเณร เป็นรายอำเภอ พ.ศ. 2564

Table 4.1 Temple, House of Priest, Church, Mosque, Buddhist Monk and Novice by District: 2021

อำเภอ	วัด Temple	สำนักสงฆ์ House of priest	โบสถ์คริสต์ Church	มัสยิด Mosque	พระภิกษุ Buddhist monk	สามเณร Novice	District
<b>รวมยอด</b>	<b>1,548</b>	<b>568</b>	<b>968</b>	<b>17</b>	<b>6,446</b>	<b>3,915</b>	<b>Total</b>
อำเภอเมืองเชียงใหม่	136	12	99	6	1,190	1,252	Mueang Chiang Mai District
อำเภอจอมทอง	65	34	25	-	351	114	Chom Thong District
อำเภอแม่แจ่ม	30	7	54	-	112	102	Mae Chaem District
อำเภอเชียงดาว	55	21	105	-	343	77	Chiang Dao District
อำเภอดอยสะเก็ด	91	22	57	1	313	266	Doi Saket District
อำเภอแม่แตง	121	52	32	-	505	70	Mae Taeng District
อำเภอแม่ริม	80	34	18	-	368	146	Mae Rim District
อำเภอสะเมิง	38	8	31	-	94	53	Samoeng District
อำเภอฝาง	83	46	52	4	355	288	Fang District
อำเภอแม่สาย	60	22	87	1	294	203	Mae Ai District
อำเภอพร้าว	95	38	42	-	244	41	Phrao District
อำเภอสันป่าตอง	116	52	11	1	286	125	San Pa Tong District
อำเภอสันกำแพง	78	22	11	3	237	88	San Kamphaeng District
อำเภอสันทราย	82	17	72	-	282	188	San Sai District
อำเภอหางดง	89	35	32	-	239	64	Hang Dong District
อำเภอฮอด	36	18	34	-	186	206	Hot District
อำเภอดอยเต่า	25	11	2	-	99	33	Doi Tao District
อำเภออมก๋อย	11	12	92	-	87	44	Omkoï District
อำเภอสารภี	81	14	21	1	202	199	Saraphi District
อำเภอเวียงแหง	16	13	19	-	93	153	Wiang Haeng District
อำเภอไชยปราการ	36	17	23	-	134	67	Chai Prakan District
อำเภอแม่วาง	41	17	22	-	140	57	Mae Wang District

ตาราง 4.1 วัด สำนักสงฆ์ โบสถ์คริสต์ มัสยิด พระภิกษุ และสามเณร เป็นรายอำเภอ พ.ศ. 2564 (ต่อ)

Table 4.1 Temple, House of Priest, Church, Mosque, Buddhist Monk and Novice by District: 2021 (Cont.)

อำเภอ	วัด Temple	สำนักสงฆ์ House of priest	โบสถ์คริสต์ Church	มัสยิด Mosque	พระภิกษุ Buddhist monk	สามเณร Novice	District
อำเภอแม่ออน	27	13	5	-	108	29	Mae On District
อำเภอดอยหล่อ	46	22	9	-	144	50	Doi Lo District
อำเภอกัลยาณิวัฒนา	10	9	13	-	40	-	Galyani Vadhana District

ที่มา: สำนักงานพระพุทธศาสนาจังหวัดเชียงใหม่

Source: Chiang Mai Provincial Office of Buddhism

สำนักงานวัฒนธรรมจังหวัดเชียงใหม่

Chiang Mai Provincial Office of Culture

สถิติสุขภาพ

---

Health Statistics



ตาราง 5.1 ผู้ป่วยนอก จำแนกตามกลุ่มสาเหตุ (21 กลุ่มโรค) จากสถานบริการสาธารณสุข ของกระทรวงสาธารณสุข พ.ศ. 2559 - 2563

Table 5.1 Out-Patients According to 21 Cause Groups from Health Service Units, Ministry of Public Health: 2016 - 2020

กลุ่มสาเหตุ	2559 (2016)	2560 (2017)	2561 (2018)	2562 (2019)	2563 (2020)	Cause groups
<b>รวมยอด</b>	<b>7,639,537</b>	<b>7,641,399</b>	<b>5,345,625</b>	<b>8,531,313</b>	<b>7,480,924</b>	<b>Total</b>
โรคติดเชื้อและปรสิต	273,797	243,524	152,669	311,821	225,538	Certain infectious and parasitic diseases
เนื้องอก (รวมมะเร็ง)	151,371	159,071	96,904	215,536	210,146	Neoplasms
โรคเลือดและอวัยวะสร้างเลือด และความผิดปกติเกี่ยวกับภูมิคุ้มกัน	63,663	71,606	45,675	98,945	75,988	Diseases of the blood and blood forming organs and certain disorder involving the immune mechanism
โรคเกี่ยวกับต่อมไร้ท่อ โภชนาการ และเมตาบอลิซึม	1,068,177	1,149,746	855,169	1,322,337	1,353,567	Endocrine, nutritional and metabolic diseases
ภาวะแปรปรวนทางจิตและพฤติกรรม	214,152	267,854	184,848	422,973	306,270	Mental and behavioural disorders
โรกระบบประสาท	134,250	159,422	100,937	183,320	178,530	Diseases of the nervous system
โรคตาารวมส่วนประกอบของตา	201,613	204,998	133,535	234,567	229,471	Diseases of the eye and adnexa
โรคหูและปุ่มกกหู	67,338	68,301	42,080	71,400	61,732	Diseases of the ear and mastoid process
โรกระบบไหลเวียนเลือด	1,321,105	1,386,414	1,021,989	1,493,472	1,505,605	Diseases of the circulatory system
โรกระบบหายใจ	935,583	817,203	539,089	791,814	587,144	Diseases of the respiratory system
โรกระบบย่อยอาหาร รวมโรคในช่องปาก	726,164	699,628	487,083	706,424	627,932	Diseases of the digestive system
โรคผิวหนังและเนื้อเยื่อใต้ผิวหนัง	220,002	203,293	138,590	212,645	186,454	Diseases of the skin and subcutaneous tissue
โรกระบบกล้ามเนื้อ รวมโครงร่าง และเนื้อเยื่อเสริม	921,030	910,295	611,229	938,077	821,809	Diseases of the musculoskeletal system and connective tissue
โรกระบบอวัยวะสืบพันธุ์ร่วมปัสสาวะ	274,012	269,397	166,668	576,017	274,604	Diseases of the genitourinary system
ภาวะแทรกซ้อนการตั้งครรภ์ การคลอด และระยะหลังคลอด	26,131	26,622	16,688	33,138	29,907	Complication of pregnancy, childbirth and the puerperium
ภาวะผิดปกติของทารกที่เกิดขึ้นในระยะปริกำเนิด (อายุครรภ์ 22 สัปดาห์ขึ้นไป จนถึง 7 วัน หลังคลอด)	18,337	18,209	10,255	18,210	17,237	Certain conditions originating in the perinatal period
รูปร่างผิดปกติแต่กำเนิด การพิการจนผิดรูปแต่กำเนิด และโครโมโซมผิดปกติ	11,716	14,239	9,168	21,351	19,995	Congenital malformations, deformations and chromosomal abnormalities
อาการ อาการแสดงและสิ่งผิดปกติที่พบได้จากการตรวจทางคลินิก และทางห้องปฏิบัติการ ที่ไม่สามารถจำแนกโรคในกลุ่มอื่นได้	815,494	782,482	603,987	700,595	608,007	Symptoms, signs and abnormal clinical and laboratory findings, not elsewhere classified
การเป็นพิษและผลที่ตามมา	3,866	1,996	1,304	1,689	1,485	Poisoning, toxic effect, and their sequelae

ตาราง 5.1 ผู้ป่วยนอก จำแนกตามกลุ่มสาเหตุ (21 กลุ่มโรค) จากสถานบริการสาธารณสุข ของกระทรวงสาธารณสุข พ.ศ. 2559 - 2563 (ต่อ)

Table 5.1 Out-Patients According to 21 Cause Groups from Health Service Units, Ministry of Public Health: 2016 - 2020 (Cont.)

กลุ่มสาเหตุ	2559 (2016)	2560 (2017)	2561 (2018)	2562 (2019)	2563 (2020)	Cause groups
อุบัติเหตุจากการขนส่งและผลที่ตามมา	49,199	46,836	29,212	41,976	36,941	Transport accidents and their sequelae
สาเหตุจากภายนอกอื่น ๆ ที่ทำให้ป่วยหรือตาย	142,537	140,263	98,546	135,006	122,562	Other external causes of morbidity and mortality (eg: accidents, injuries, intentional self-harm, assault, animals and plants, complications of medical and surgical care and other unspecified causes)

ที่มา: สำนักงานปลัดกระทรวงสาธารณสุข

Source: Office of the Permanent Secretary for Public Health



ตาราง 5.2 10 ลำดับโรคสูงสุดของผู้ป่วยใน จำแนกตามสาเหตุการป่วย 298 กลุ่มโรค จากสถานบริการสาธารณสุข ของกระทรวงสาธารณสุข พ.ศ. 2559 - 2563

Table 5.2 Top-Ten Most of In-Patients According to 298 Groups of Cause from Health Service Units, Ministry of Public Health: 2016 - 2020

สาเหตุของโรค	2559 (2016)	2560 (2017)	2561 (2018)	2562 (2019)	2563 (2020)	Causes of illness
ความผิดปกติของต่อมไร้ท่อ โภชนาการและเมตาบอลิกอื่น ๆ	57,905	55,547	58,025	65,830	67,325	Other Endocrine, nutritional and metabolic disorders
ความดันโลหิตสูงที่ไม่มีสาเหตุ	33,170	32,616	35,082	38,051	39,580	Essential (primary) hypertension
โลหิตจางอื่น ๆ	25,788	25,020	24,128	25,164	25,970	Other anaemia
ไตวาย	20,156	20,357	20,757	23,160	24,034	Renal failure
อาการ อาการแสดงและสิ่งผิดปกติที่พบจากการตรวจทางคลินิก และตรวจทางห้องปฏิบัติการที่มีได้มีรหัสระบุไว้	19,088	18,976	19,537	22,628	23,005	Other symptoms, signs and abnormal clinical and laboratory findings, not Elsewhere classified
เบาหวาน	17,886	17,511	19,260	21,001	21,520	Diabetes mellitus
บุคคลขอรับบริการสุขภาพ เพื่อหัตถการ หรือการบริการสุขภาพที่ระบุเฉพาะ	14,725	17,351	17,465	18,150	20,205	Persons encountering health services for specific procedures and health care
ปอดบวม	13,812	13,679	16,227	15,193	12,448	Pneumonia
โรคอื่น ๆ ของระบบทางเดินหายใจ	11,254	10,749	10,741	11,677	11,697	Other diseases of the respiratory system
การเกิดของทารกตามสถานที่เกิด	11,471	11,650	11,459	11,401	11,198	Liveborn infants according to place of birth

ที่มา: สำนักงานปลัดกระทรวงสาธารณสุข

Source: Office of the Permanent Secretary for Public Health

## ตาราง 5.3 การตาย จำแนกตามสาเหตุที่สำคัญ และเพศ พ.ศ. 2563 - 2564

Table 5.3 Deaths by Leading Causes of Death and Sex: 2020 - 2021

สาเหตุตาย	การตาย Deaths						อัตราตายต่อประชากร 100,000 คน Death rate per 100,000 population						Causes of Death
	2563 (2020)			2563 (2020)			2564 (2021)			2564 (2021)			
	รวม Total	ชาย Male	หญิง Female	รวม Total	ชาย Male	หญิง Female	รวม Total	ชาย Male	หญิง Female	รวม Total	ชาย Male	หญิง Female	
<b>รวมยอด</b>	<b>14,245</b>	<b>8,267</b>	<b>5,978</b>	<b>14,781</b>	<b>8,512</b>	<b>6,269</b>	<b>874.22</b>	<b>507.35</b>	<b>366.89</b>	<b>907.55</b>	<b>522.65</b>	<b>384.92</b>	<b>Total</b>
มะเร็ง และเนื้องอกทุกชนิด	2,326	1,305	1,021	2,341	1,307	1,034	142.75	80.09	62.66	143.74	80.25	63.49	Malignant neoplasm, all forms
อุบัติเหตุ เหตุการณ์ที่ไม่สามารถระบุเจตนาและ ปัจจัยเสริมที่มีความสัมพันธ์กับสาเหตุการตาย	822	652	170	768	599	169	50.44	40.01	10.43	47.16	36.78	10.38	Accident, event of undetermined intent, supplementary factors related to causes of mortality
ความดันเลือดสูง และโรคหลอดเลือดในสมอง	1,186	678	508	1,189	676	513	72.79	41.61	31.18	73.00	41.51	31.50	Hypertension and cerebrovascular disease
โรคหัวใจ	583	335	248	660	404	256	35.78	20.56	15.22	40.52	24.81	15.72	Disease of the heart
ปอดอักเสบและโรคอื่นๆ ของปอด	878	550	328	929	584	345	53.88	33.75	20.13	57.04	35.86	21.18	Pneumonia and other disease of lung
ไตอักเสบ กลุ่มอาการของไตพิการ และไตพิการ	758	416	342	721	395	326	46.52	25.53	20.99	44.27	24.25	20.02	Nephritis, nephrotic syndrome and nephrosis
โรคเกี่ยวกับตับและตับอ่อน	331	267	64	342	268	74	20.31	16.39	3.93	21.00	16.46	4.54	Disease of liver and pancreas
การฆ่าตัวตาย ถูกฆาตตาย	315	251	64	235	194	41	19.33	15.40	3.93	14.43	11.91	2.52	Suicide, homicide
เบาหวาน	368	186	182	349	172	177	22.58	11.42	11.17	21.43	10.56	10.87	Diabetes mellitus
วัณโรคทุกชนิด	118	88	30	94	77	17	7.24	5.40	1.84	5.77	4.73	1.04	Tuberculosis, all forms
โรคภูมิคุ้มกันบกพร่องเนื่องจากไวรัส	101	67	34	59	42	17	6.20	4.11	2.09	3.62	2.58	1.04	Human immunodeficiency virus (HIV) disease
อื่น ๆ	6,459	3,472	2,987	7,094	3,794	3,300	396.40	213.08	183.32	435.57	232.95	202.62	Others

ที่มา: สำนักงานสาธารณสุขจังหวัดเชียงใหม่

Source: Chiang Mai Provincial Health Office

ตาราง 5.4 สถานพยาบาล จำแนกตามประเภท เป็นรายอำเภอ ปีงบประมาณ 2564

Table 5.4 Hospital and Medical Establishment by Type and District: Fiscal Year 2021

อำเภอ	โรงพยาบาลรัฐบาล <sup>1/</sup> Government hospital	โรงพยาบาลเอกชน Private hospital	โรงพยาบาลส่งเสริม สุขภาพตำบล <sup>2/</sup> Sub-district health promoting hospital	ศูนย์บริการสาธารณสุข Public health center	คลินิกทุกประเภท Clinic	District
<b>รวมยอด</b>	<b>34</b>	<b>13</b>	<b>267</b>	<b>16</b>	<b>1,147</b>	<b>Total</b>
อำเภอเมืองเชียงใหม่	6	13	8	15	669	Mueang Chiang Mai District
อำเภอจอมทอง	1	-	17	-	25	Chom Thong District
อำเภอแม่แจ่ม	1	-	12	-	13	Mae Chaem District
อำเภอเชียงดาว	1	-	11	-	18	Chiang Dao District
อำเภอดอยสะเก็ด	1	-	14	-	23	Doi Saket District
อำเภอแม่แตง	1	-	14	-	20	Mae Taeng District
อำเภอแม่ริม	4	-	14	-	43	Mae Rim District
อำเภอสะเมิง	1	-	5	-	3	Samoeng District
อำเภอฝาง	1	-	15	1	36	Fang District
อำเภอแม่อาย	1	-	11	-	13	Mae Ai District
อำเภอพร้าว	1	-	16	-	9	Phrao District
อำเภอสันป่าตอง	1	-	18	-	21	San Pa Tong District
อำเภอสันกำแพง	1	-	11	-	37	San Kamphaeng District
อำเภอสันทราย	1	-	13	-	86	San Sai District
อำเภอหางดง	1	-	13	-	51	Hang Dong District
อำเภอฮอด	1	-	11	-	10	Hot District
อำเภอดอยเต่า	1	-	8	-	7	Doi Tao District
อำเภออมก๋อย	2	-	10	-	10	Omkoï District
อำเภอสารภี	1	-	12	-	27	Saraphi District

ตาราง 5.4 สถานพยาบาล จำแนกตามประเภท เป็นรายอำเภอ ปีงบประมาณ 2564 (ต่อ)

Table 5.4 Hospital and Medical Establishment by Type and District: Fiscal Year 2021 (Cont.)

อำเภอ	โรงพยาบาลรัฐบาล <sup>1/</sup> Government hospital	โรงพยาบาลเอกชน Private hospital	โรงพยาบาลส่งเสริม สุขภาพตำบล <sup>2/</sup> Sub-district health promoting hospital	ศูนย์บริการสาธารณสุข Public health center	คลินิกทุกประเภท Clinic	District
อำเภอเวียงแหง	1	-	3	-	1	Wiang Haeng District
อำเภอไชยปราการ	1	-	8	-	13	Chai Prakan District
อำเภอแม่วาง	1	-	7	-	3	Mae Wang District
อำเภอแม่ออน	1	-	6	-	1	Mae On District
อำเภอดอยหล่อ	1	-	6	-	7	Doi Lo District
อำเภอภักดีนิวัฒนา	1	-	4	-	1	Galyani Vadhana District

1/ รวมโรงพยาบาลของรัฐ รัฐวิสาหกิจและองค์การอิสระ และเทศบาล  
(ไม่รวมโรงพยาบาลประเภทบริการเฉพาะทาง)

2/ โรงพยาบาลส่งเสริมสุขภาพตำบล หมายถึง หน่วยบริการสาธารณสุขที่อยู่ใกล้ชุมชน  
ซึ่งได้แก่ ศูนย์สุขภาพชุมชน หรือสถานีอนามัยที่มีการดำเนินงานด้านสุขภาพเชิงรุก  
ซึ่งเป็นการยกระดับและพัฒนาระบบสาธารณสุข ตามแถลงการณ์ของนายกรัฐมนตรี  
เมื่อวันที่ 29 ธันวาคม 2551

ที่มา: สำนักงานสาธารณสุขจังหวัดเชียงใหม่

1/ Included government hospital, state enterprise hospital and municipality hospital  
(excluded specialized hospital).

2/ Tambon health promoting hospital (sub-district) is mean public health service  
in communities, including community health centers or health center with service  
to health aggressive. This revise and development public health was the statement  
of the Prime Minister on December 29, 2008.

Source: Chiang Mai Provincial Health Office

ตาราง 5.5 เจ้าหน้าที่ทางการแพทย์ของรัฐบาล เป็นรายอำเภอ พ.ศ. 2564

Table 5.5 Medical Personnel in the Government by District: 2021

อำเภอ	เจ้าหน้าที่ทางการแพทย์ของรัฐบาล Medical personnels in the government					ประชากรต่อเจ้าหน้าที่ทางการแพทย์ทั้งหมด Population per total medical personnel					District
	แพทย์ Physician	ทันตแพทย์ Dentist	เภสัชกร Pharmacist	พยาบาล Nurse	พยาบาลเทคนิค Technical nurse	แพทย์ Physician	ทันตแพทย์ Dentist	เภสัชกร Pharmacist	พยาบาล Nurse	พยาบาลเทคนิค Technical nurse	
<b>รวมยอด</b>	<b>655</b>	<b>214</b>	<b>288</b>	<b>3,030</b>	<b>25</b>	<b>2,472</b>	<b>7,615</b>	<b>5,659</b>	<b>538</b>	<b>65,188</b>	<b>Total</b>
อำเภอเมืองเชียงใหม่	68	46	48	679	18	3,226	4,570	4,570	323	12,187	Mueang Chiang Mai District
อำเภอจอมทอง	42	11	18	208	1	1,566	5,979	3,654	316	65,772	Chom Thong District
อำเภอแม่แจ่ม	6	5	6	52	-	9,953	11,943	9,953	1,148	-	Mae Chaem District
อำเภอเชียงดาว	23	4	7	77	-	3,186	18,317	10,467	952	-	Chiang Dao District
อำเภอดอยสะเก็ด	18	6	7	9	-	4,125	12,374	10,607	8,250	-	Doi Saket District
อำเภอแม่แตง	17	7	7	52	1	4,173	10,134	10,134	1,364	70,937	Mae Taeng District
อำเภอแม่ริม	223	37	56	933	3	388	2,339	1,545	93	28,844	Mae Rim District
อำเภอสะเมิง	8	2	4	32	-	2,895	11,579	5,790	724	-	Samoeng District
อำเภอฝาง	41	16	20	211	-	2,204	5,647	4,517	428	-	Fang District
อำเภอแม่เอย	19	6	8	88	-	3,495	11,069	8,302	755	-	Mae Ai District
อำเภอพร้าว	8	3	7	5	-	5,147	13,725	5,882	8,235	-	Phrao District
อำเภอสันป่าตอง	33	8	16	11	-	2,236	9,225	4,613	6,709	-	San Pa Tong District
อำเภอสันกำแพง	8	7	8	15	-	10,968	12,534	10,968	5,849	-	San Kamphaeng District
อำเภอสันทราย	36	6	15	180	2	3,546	21,278	8,511	709	63,835	San Sai District
อำเภอหางดง	39	6	12	96	-	2,294	14,910	7,455	932	-	Hang Dong District
อำเภอฮอด	9	3	8	46	-	4,781	14,344	5,379	935	-	Hot District
อำเภอดอยเต่า	6	2	4	35	-	4,511	13,533	6,767	773	-	Doi Tao District
อำเภออมก๋อย	6	11	6	47	-	10,350	5,646	10,351	1,321	-	Omkoï District
อำเภอสารภี	16	8	8	56	-	6,282	12,564	12,564	1,795	-	Saraphi District

ตาราง 5.5 เจ้าหน้าที่ทางการแพทย์ของรัฐบาล เป็นรายอำเภอ พ.ศ. 2564 (ต่อ)

Table 5.5 Medical Personnel in the Government by District: 2021 (Cont.)

อำเภอ	เจ้าหน้าที่ทางการแพทย์ของรัฐบาล Medical personnels in the government					ประชากรต่อเจ้าหน้าที่ทางการแพทย์ทั้งหมด Population per total medical personnel					District
	แพทย์ Physician	ทันตแพทย์ Dentist	เภสัชกร Pharmacist	พยาบาล Nurse	พยาบาลเทคนิค Technical nurse	แพทย์ Physician	ทันตแพทย์ Dentist	เภสัชกร Pharmacist	พยาบาล Nurse	พยาบาลเทคนิค Technical nurse	
อำเภอเวียงแหง	1	4	3	27	-	19,108	4,777	6,369	708	-	Wiang Haeng District
อำเภอไชยปราการ	14	5	5	40	-	2,751	7,704	7,704	963	-	Chai Prakan District
อำเภอแม่วาง	5	4	5	43	-	6,312	6,312	6,312	734	-	Mae Wang District
อำเภอแม่ออน	3	3	4	31	-	6,936	5,202	5,202	671	-	Mae On District
อำเภอดอยหล่อ	5	2	4	37	-	4,923	6,154	6,154	665	-	Doi Lo District
อำเภอกัลยาณิวัฒนา	1	2	2	20	-	12,778	6,389	6,389	639	-	Galyani Vadhana District

ที่มา: สำนักงานสาธารณสุขจังหวัดเชียงใหม่

Source: Chiang Mai Provincial Health Office

ตาราง 5.6 ใบอนุญาตประกอบธุรกิจเกี่ยวกับยา พ.ศ. 2560 - 2564

Table 5.6 Licence Concerning Drug: 2017 - 2021

ปี Year	ยาแผนปัจจุบัน Modern drug					ยาแผนโบราณ Traditional drug			
	ขย1. A licence to sell modern drug	ขย2. A licence to sell only ready-packed modern drugs which are not dangerous or specially-controlled drug	ขย3. A licence to sell only ready-packed modern drug for veterinary use	ผย1. A licence to produce modern drug	นย1. A licence to import or order drug into the Kingdom	ขยบ. A licence to sell traditional drug	ผยบ. A licence to produce traditional drug	นยบ. A licence to import or order traditional drug into the Kingdom	
2560 (2017)	591	60	22	-	1	47	29	1	
2561 (2018)	646	60	28	-	1	52	33	1	
2562 (2019)	593	51	30	-	-	44	27	1	
2563 (2020)	614	51	30	-	-	50	27	1	
2564 (2021)	654	47	35	-	2	48	-	-	

หมายเหตุ: ข้อมูล ณ วันที่ 9 มีนาคม พ.ศ. 2565

ที่มา: สำนักงานคณะกรรมการอาหารและยา กระทรวงสาธารณสุข

Note: Data as of 9 March 2022

Source: Food and Drug Administration, Ministry of Public Health





สถิติสวัสดิการสังคม

---

Social Security Statistics



ตาราง 6.1 สถิติกองทุนประกันสังคม พ.ศ. 2559 - 2563

Table 6.1 Statistics of Social Security Fund: 2016 - 2020

รายการ	2559 (2016)	2560 (2017)	2561 (2018)	2562 (2019)	2563 (2020)	Item
สถานประกอบการ	15,034	15,458	16,381	16,988	16,868	Establishment
ผู้ประกันตนตามมาตรา 33 <sup>1/</sup>	212,947	217,723	233,749	230,711	216,935	Insured person under article 33 <sup>1/</sup>
ผู้ประกันตนตามมาตรา 39 <sup>2/</sup>	73,376	79,679	92,038	96,675	106,566	Insured person under article 39 <sup>2/</sup>
ผู้ประกันตนตามมาตรา 40 <sup>3/</sup>	55,407	59,061	67,688	76,698	83,520	Insured person under article 40 <sup>3/</sup>
การใช้บริการของผู้ประกันตนตามมาตรา 33 และมาตรา 39						Number of utilization of insured person under article 33 and under article 39
เจ็บป่วย	1,259,025	1,364,100	1,412,140	1,590,552	1,491,165	Sickness
ทุพพลภาพ	78	54	42	423	458	Invalidity
ตาย	732	701	853	934	916	Death
คลอดบุตร	6,648	6,773	6,633	6,831	6,560	Maternity
ชราภาพ	8,704	10,323	11,306	12,630	13,270	Old age
สงเคราะห์บุตร	27,832	28,878	29,339	30,551	30,277	Child allowance
ว่างงาน <sup>1/</sup>	4,166	4,327	4,936	5,411	11,924	Unemployment <sup>1/</sup>

1/ ผู้ประกันตนตามมาตรา 33 หมายถึง ผู้ซึ่งขึ้นทะเบียนประกันสังคม และหรือจ่ายเงินสมทบ อันก่อให้เกิดสิทธิได้รับประโยชน์ทดแทน ตามพระราชบัญญัติประกันสังคม

2/ ผู้ประกันตนตามมาตรา 39 หมายถึง ผู้ที่เคยเป็นผู้ประกันตนตามมาตรา 33 และต่อมาความเป็นผู้ประกันตนได้สิ้นสุดลงตามมาตรา 38(2) คือ สิ้นสภาพการเป็นลูกจ้าง และได้แจ้งความประสงค์เป็นผู้ประกันตนต่อ

3/ ผู้ประกันตนตามมาตรา 40 หมายถึง ผู้ที่มีใช้ผู้ประกันตนตามมาตรา 33 และมาตรา 39 และประสงค์จะสมัครเข้าเป็นผู้ประกันตนตามพระราชบัญญัติประกันสังคม พ.ศ. 2533

หมายเหตุ: ปี 2559-2561 กรณีทุพพลภาพ คือ ผู้ทุพพลภาพคนใหม่ นับตามจำนวนผู้ที่ได้รับอนุมัติ ณ ปีนั้น, ปี 2562-2563 กรณีทุพพลภาพ คือ จำนวนครั้งการจ่ายประโยชน์ทดแทนกรณีทุพพลภาพในแต่ละเดือน

ที่มา: สำนักงานประกันสังคม กระทรวงแรงงาน

1/ Insured person under Article 33: a person who pays contributions which provides entitlement to benefits under the Social Security Act.

2/ Insured person under Article 39: any person who has been an insured person under Article 33 and whose insurance has subsequently ceased under Article 38(2) and he or she notify his/her intention to continue to be insured person.

3/ Insured person under Article 40: any other person who is not an employee person under this Act under section 33 and section 39 may apply to be an insured by notifying the intention to the Office.

Note: 2016-2018 Invalidity counted on new case only, 2019-2020 Invalidity counted on the number of compensation payments in the case of disability in each month

Source: Social Security Office, Ministry of Labour

ตาราง 6.2 ลูกจ้างที่ประสบอันตรายหรือเจ็บป่วยเนื่องจากการทำงาน จำแนกตามความร้ายแรง พ.ศ. 2560 - 2564

Table 6.2 Employee Caused by Occupational Injuries or Diseases by Degree of Loss: 2017 - 2021

ความร้ายแรง	2560 (2017)	2561 (2018)	2562 (2019)	2563 (2020)	2564 (2021)	Degree of loss
<b>รวมยอด</b>	<b>1,637</b>	<b>2,095</b>	<b>1,778</b>	<b>1,484</b>	<b>1,469</b>	<b>Total</b>
ตาย	8	15	12	10	10	Death
ทุพพลภาพ	-	-	-	-	-	Permanent total disability
สูญเสียอวัยวะบางส่วน	17	16	9	12	6	Permanent partial disability
หยุดงานเกิน 3 วัน	388	494	552	401	395	Temporary disability > 3 days
หยุดงานไม่เกิน 3 วัน	1,224	1,570	1,205	1,061	1,058	Temporary disability ≤ 3 days
จำนวนลูกจ้างในข่ายกองทุนเงินทดแทน	174,046	189,077	230,896	217,141	216,482	Number of employees by Workmen's Compensation Fund
อัตราการประสบอันตรายต่อลูกจ้าง 1,000 ราย						Injury rate per 1,000 employees
นับทุกกรณี	9.41	11.08	7.70	6.83	6.79	All case
นับกรณีร้ายแรง	2.37	2.78	2.48	1.95	1.90	Loss case

ที่มา: สำนักงานประกันสังคม กระทรวงแรงงาน

Source: Social Security Office, Ministry of Labour

สถิติหญิงและชาย

---

Gender Statistics



ตาราง 7.1 ประชากรจากทะเบียน จำแนกตามเพศ และหมวดอายุ เป็นรายอำเภอ พ.ศ. 2564

Table 7.1 Population from Registration Record by Sex, Age Group and District: 2021

อำเภอ	รวม Total	หมวดอายุ (ปี) Age group (year)																	ประชากรในทะเบียนบ้านกลาง Population registered in central house file	District			
		0-4	5-9	10-14	15-19	20-24	25-29	30-34	35-39	40-44	45-49	50-54	55-59	60-64	65-69	70-74	75-79	80 และมากกว่า 80 and over			ไม่ทราบ Unknown	ผู้ไม่ใช่สัญชาติไทย A Non-Thai national	ประชากรอยู่ระหว่างการย้าย Transferring population
<b>รวมยอด</b>	<b>1,789,385</b>	<b>71,229</b>	<b>84,739</b>	<b>86,438</b>	<b>92,994</b>	<b>99,915</b>	<b>118,457</b>	<b>117,750</b>	<b>122,087</b>	<b>121,454</b>	<b>107,348</b>	<b>110,343</b>	<b>127,840</b>	<b>125,813</b>	<b>98,421</b>	<b>61,413</b>	<b>31,159</b>	<b>47,827</b>	<b>1</b>	<b>149,138</b>	<b>582</b>	<b>14,437</b>	<b>Total</b>
<b>ชาย</b>	<b>864,364</b>	<b>36,550</b>	<b>43,362</b>	<b>44,532</b>	<b>47,559</b>	<b>49,928</b>	<b>59,260</b>	<b>58,660</b>	<b>60,750</b>	<b>59,527</b>	<b>50,837</b>	<b>50,029</b>	<b>56,838</b>	<b>56,231</b>	<b>43,995</b>	<b>27,690</b>	<b>14,233</b>	<b>20,040</b>	<b>-</b>	<b>76,092</b>	<b>348</b>	<b>7,903</b>	<b>Male</b>
อำเภอเมืองเชียงใหม่	105,972	3,572	4,666	4,819	5,526	7,606	7,745	7,545	7,926	8,086	7,032	6,681	7,068	6,915	5,890	4,041	2,273	3,606	-	3,080	99	1,796	Mueang Chiang Mai District
อำเภอจอมทอง	32,298	1,541	1,821	1,819	1,823	1,852	2,312	2,340	2,523	2,364	2,172	1,992	2,281	2,395	1,900	1,306	639	898	-	100	22	198	Chom Thong District
อำเภอแม่ออน	30,459	1,788	2,035	2,170	2,426	2,465	2,664	2,486	2,269	2,236	1,952	1,821	1,736	1,443	969	651	402	670	-	193	1	82	Mae Chaem District
อำเภอเชียงดาว	50,091	2,275	2,660	2,772	2,771	3,128	2,894	2,753	2,734	2,440	2,082	1,968	2,213	2,104	1,547	945	562	712	-	13,291	19	221	Chiang Dao District
อำเภอดอยสะเก็ด	35,907	1,450	1,711	1,671	1,754	1,746	2,502	2,536	2,909	2,992	2,416	2,425	2,802	2,908	2,230	1,459	617	876	-	722	8	173	Doi Saket District
อำเภอแม่ออน	39,701	1,519	1,699	1,709	1,875	1,931	2,496	2,497	2,609	2,705	2,313	2,243	2,744	2,996	2,420	1,351	662	883	-	4,934	5	110	Mae Taeng District
อำเภอแม่ออน	45,975	1,863	2,281	2,227	2,386	3,410	3,158	3,184	3,193	3,043	2,533	2,537	2,836	3,102	2,350	1,446	795	1,072	-	2,852	73	1,634	Mae Rim District
อำเภอสะเมิง	12,034	597	704	720	756	710	835	867	904	844	797	815	857	784	581	362	241	351	-	263	2	44	Samoeng District
อำเภอฝาง	60,618	2,240	2,702	3,128	3,225	2,826	3,157	3,174	3,127	3,073	2,549	2,686	3,281	3,249	2,457	1,482	742	951	-	15,948	16	605	Fang District
อำเภอแม่อาย	38,940	2,007	2,398	2,436	2,370	2,275	2,391	2,319	2,397	2,169	1,930	1,981	2,131	2,155	1,536	1,038	496	719	-	6,027	6	159	Mae Ai District
อำเภอพร้าว	23,544	806	1,040	1,074	1,155	1,225	1,622	1,650	1,629	1,464	1,578	1,670	2,130	2,164	1,741	1,004	508	684	-	338	3	59	Phrao District
อำเภอสันป่าตอง	34,837	1,250	1,478	1,476	1,645	1,651	2,424	2,381	2,423	2,740	2,168	2,287	2,886	3,250	2,715	1,678	845	1,223	-	135	12	170	San Pa Tong District
อำเภอสันกำแพง	41,401	1,696	2,027	1,927	1,895	1,955	2,971	3,366	3,281	3,364	2,678	2,663	3,509	3,473	2,526	1,570	745	967	-	541	11	236	San Kamphaeng District
อำเภอสันทราย	64,894	2,807	3,167	3,276	3,279	3,614	4,889	4,837	5,146	5,335	4,233	3,994	4,693	4,626	3,627	2,150	1,079	1,288	-	1,835	27	992	San Sai District
อำเภอหางดง	43,111	1,818	2,094	2,050	2,178	2,191	3,215	3,077	3,526	3,453	2,957	2,967	3,328	3,211	2,462	1,439	682	908	-	930	11	614	Hang Dong District
อำเภอฮอด	21,322	980	1,243	1,428	1,505	1,339	1,604	1,500	1,680	1,623	1,501	1,460	1,529	1,259	931	667	349	605	-	84	6	29	Hot District
อำเภอดอยเต่า	13,464	550	707	719	803	759	927	948	1,017	1,029	999	1,027	1,060	930	721	547	293	393	-	24	1	10	Doi Tao District
อำเภออมก๋อย	31,483	2,399	2,685	2,771	3,427	2,766	2,706	2,617	2,330	2,022	1,572	1,463	1,234	944	884	576	358	543	-	141	8	37	Omkoi District
อำเภอสารภี	41,136	1,752	1,934	1,822	1,957	1,905	3,039	3,232	3,478	3,282	2,678	2,598	3,205	3,267	2,614	1,472	697	1,039	-	644	7	514	Saraphi District
อำเภอเวียงแหง	27,148	630	871	1,058	1,044	809	767	668	700	637	596	547	480	380	268	161	95	132	-	17,265	6	34	Wiang Haeng District
อำเภอไชยปราการ	25,088	995	1,167	1,177	1,278	1,216	1,480	1,363	1,390	1,328	1,235	1,162	1,330	1,356	992	641	330	378	-	6,188	1	81	Chai Prakarn District
อำเภอแม่วาง	15,813	783	858	839	906	917	1,258	1,182	1,249	1,133	953	1,007	1,166	1,128	849	601	291	425	-	228	3	37	Mae Wang District
อำเภอแม่ออน	10,399	394	476	460	485	485	721	667	735	784	725	783	933	924	751	452	212	269	-	106	1	36	Mae On District
อำเภอดอยหล่อ	12,133	368	467	511	565	661	847	842	979	874	816	859	1,093	1,060	851	541	241	335	-	201	-	22	Doi Lo District
อำเภอถ้ำยาณิวัฒนา	6,596	470	471	473	525	486	636	629	596	507	372	393	313	208	183	110	79	113	-	22	-	10	Galyani Vadhana District
<b>หญิง</b>	<b>925,021</b>	<b>34,679</b>	<b>41,377</b>	<b>41,906</b>	<b>45,435</b>	<b>49,987</b>	<b>59,197</b>	<b>59,090</b>	<b>61,337</b>	<b>61,927</b>	<b>56,511</b>	<b>60,314</b>	<b>71,002</b>	<b>69,582</b>	<b>54,426</b>	<b>33,723</b>	<b>16,926</b>	<b>27,787</b>	<b>1</b>	<b>73,046</b>	<b>234</b>	<b>6,534</b>	<b>Female</b>
อำเภอเมืองเชียงใหม่	120,883	3,453	4,341	4,647	5,342	7,128	7,795	7,670	8,522	9,206	8,427	8,554	9,636	9,832	8,534	5,720	3,005	5,205	-	2,363	64	1,439	Mueang Chiang Mai District
อำเภอจอมทอง	33,840	1,463	1,695	1,691	1,739	1,889	2,374	2,327	2,424	2,417	2,356	2,160	2,586	2,756	2,236	1,463	747	1,274	-	70	16	157	Chom Thong District
อำเภอแม่ออน	29,630	1,827	1,987	1,973	2,236	2,513	2,462	2,279	2,115	2,088	1,875	1,820	1,692	1,412	1,003	738	490	914	-	131	1	74	Mae Chaem District
อำเภอเชียงดาว	50,737	2,191	2,523	2,700	2,757	2,780	2,800	2,546	2,421	2,248	2,102	2,302	2,500	2,335	1,768	1,030	593	911	-	14,101	6	123	Chiang Dao District

ตาราง 7.1 ประชากรจากการทะเบียน จำแนกตามเพศ และหมวดอายุ เป็นรายอำเภอ พ.ศ. 2564 (ต่อ)

Table 7.1 Population from Registration Record by Sex, Age Group and District: 2021 (Cont.)

อำเภอ	รวม Total	หมวดอายุ (ปี) Age group (year)																	80 และ มากกว่า 80 and over	ไม่ทราบ Unknown	ผู้ไม่ใช่ สัญชาติไทย A Non-Thai national	ประชากรอยู่ ระหว่างการย้าย Transferring population	ประชากรใน ทะเบียนบ้านกลาง Population registered in central house file	District
		0-4	5-9	10-14	15-19	20-24	25-29	30-34	35-39	40-44	45-49	50-54	55-59	60-64	65-69	70-74	75-79							
อำเภอดอยสะเก็ด	39,724	1,417	1,625	1,496	1,594	1,873	2,536	2,786	3,145	3,170	2,802	2,960	3,481	3,563	2,889	1,777	777	1,213	-	426	5	189	Doi Saket District	
อำเภอแม่แตง	41,094	1,439	1,658	1,703	1,756	1,961	2,348	2,347	2,558	2,565	2,353	2,610	3,315	3,468	2,719	1,532	732	1,152	-	4,781	4	93	Mae Taeng District	
อำเภอแม่ริม	48,316	1,829	2,126	2,011	2,333	2,755	2,948	3,013	3,241	3,241	2,946	3,295	3,774	3,800	2,959	1,794	902	1,495	1	2,513	38	1,302	Mae Rim District	
อำเภอสะเมิง	11,694	537	667	666	682	698	781	841	879	755	799	843	905	772	568	367	232	417	-	242	4	39	Samoeng District	
อำเภอฝาง	61,973	1,992	2,609	2,973	3,044	2,954	3,187	3,019	2,932	2,899	2,680	3,304	3,924	3,920	2,895	1,731	812	1,192	-	15,359	21	526	Fang District	
อำเภอเมือาย	39,321	1,893	2,397	2,315	2,322	2,312	2,412	2,199	2,162	2,075	2,037	2,309	2,632	2,353	1,773	1,107	516	763	-	5,618	4	122	Mae Ai District	
อำเภอพร้าว	24,354	767	974	979	1,163	1,214	1,569	1,541	1,500	1,509	1,588	1,896	2,418	2,540	1,892	1,079	557	797	-	340	3	28	Phrao District	
อำเภอสันป่าตอง	39,410	1,135	1,433	1,419	1,566	1,745	2,405	2,495	2,542	2,823	2,376	2,777	3,776	4,264	3,350	2,187	1,081	1,783	-	117	4	132	San Pa Tong District	
อำเภอสันกำแพง	47,463	1,630	1,942	1,739	1,850	2,104	3,154	3,616	3,721	3,722	3,127	3,432	4,693	4,520	3,288	2,005	908	1,516	-	288	6	202	San Kamphaeng District	
อำเภอสันทราย	75,582	2,642	3,228	2,986	3,326	4,131	5,449	5,481	5,821	6,130	5,366	5,475	6,442	6,157	4,865	2,694	1,270	1,875	-	1,390	21	833	San Sai District	
อำเภอหางดง	48,877	1,759	1,992	1,917	2,012	2,217	3,348	3,500	3,885	3,992	3,779	3,814	4,394	4,191	3,081	1,770	871	1,282	-	473	13	587	Hang Dong District	
อำเภอฮอด	21,884	969	1,184	1,244	1,406	1,408	1,507	1,586	1,612	1,536	1,496	1,498	1,651	1,528	1,156	756	432	812	-	82	1	20	Hot District	
อำเภอดอยเต่า	13,654	537	692	692	764	753	892	883	966	948	949	1,064	1,142	1,016	761	592	388	590	-	22	-	3	Doi Tao District	
อำเภออมก๋อย	30,900	2,219	2,556	2,629	3,288	2,819	2,546	2,468	2,043	1,898	1,532	1,567	1,318	1,008	942	661	411	853	-	136	1	5	Omnoi District	
อำเภอสารภี	47,216	1,558	1,825	1,798	1,851	2,023	3,179	3,458	3,679	3,608	3,159	3,373	4,386	4,462	3,385	1,981	861	1,629	-	505	7	489	Saraphi District	
อำเภอเวียงแหง	26,651	561	748	1,009	957	875	743	537	631	570	523	507	488	406	271	172	98	129	-	17,382	9	35	Wiang Haeng District	
อำเภอไชยปราการ	25,906	978	1,091	1,160	1,201	1,229	1,422	1,266	1,263	1,263	1,213	1,455	1,698	1,614	1,156	739	346	525	-	6,229	4	54	Chai Prakan District	
อำเภอแม่วาง	16,200	709	779	806	828	942	1,172	1,176	1,172	1,140	1,022	1,067	1,374	1,332	979	593	323	550	-	201	-	35	Mae Wang District	
อำเภอแม่ออน	10,622	334	437	464	436	527	678	682	722	771	766	936	1,125	919	750	430	204	332	-	83	-	26	Mae On District	
อำเภอดอยหล่อ	12,877	385	427	437	525	625	864	803	831	928	868	1,008	1,327	1,220	1,005	690	296	437	-	186	2	13	Doi Lo District	
อำเภอกัลยาณิวัฒนา	6,213	455	441	452	457	512	626	571	550	425	370	288	325	194	201	115	74	141	-	8	-	8	Galyani Vadhana District	

หมายเหตุ: ไม่ทราบ = ไม่ทราบ/ระบุปฏิทินคริต  
ที่มา: กรมการปกครอง กระทรวงมหาดไทย

Note: Unknown = Unknown/Lunar calendar  
Source: Department of Provincial Administration, Ministry of Interior



ตาราง 7.2 การเกิดมีชีพ การตาย จำแนกตามเพศ พ.ศ. 2560 - 2564

Table 7.2 Live Births and Deaths by Sex: 2017 - 2021

ปี	การเกิดมีชีพ Live births						การตาย Death						Year
	จำนวน Number			ต่อประชากรพันคน Per 1,000 population			จำนวน Number			ต่อประชากรพันคน Per 1,000 population			
	รวม Total	ชาย Male	หญิง Female	รวม Total	ชาย Male	หญิง Female	รวม Total	ชาย Male	หญิง Female	รวม Total	ชาย Male	หญิง Female	
2560	16,202	8,322	7,880	10.1	5.2	4.9	13,753	7,947	5,806	8.5	5.0	3.6	2017
2561	15,648	8,062	8,576	9.7	5.0	5.3	13,789	7,887	5,902	8.5	4.9	3.6	2018
2562	14,924	7,659	7,265	9.2	4.7	4.5	14,898	8,694	6,204	9.2	5.3	3.8	2019
2563	14,888	7,645	7,243	9.1	4.7	4.4	14,245	8,267	5,978	8.7	5.1	3.7	2020
2564	13,916	7,139	6,777	8.5	4.4	4.2	14,781	8,512	6,269	9.1	5.2	3.8	2021

ที่มา: สำนักงานสาธารณสุขจังหวัดเชียงใหม่

Source: Chiang Mai Provincial Health Office

ตาราง 7.3 ประชากรอายุ 15 ปีขึ้นไป จำแนกตามเพศ และสถานภาพแรงงาน เป็นรายไตรมาส พ.ศ. 2564 - 2565

Table 7.3 Population Aged 15 Years and Over by Sex, Labour Force Status and Quarterly: 2021 - 2022

สถานภาพแรงงาน	2564 (2021)												2565 (2022)			Labour force status
	ไตรมาสที่ 1 Quarter 1			ไตรมาสที่ 2 Quarter 2			ไตรมาสที่ 3 Quarter 3			ไตรมาสที่ 4 Quarter 4			ไตรมาสที่ 1 Quarter 1			
	รวม Total	ชาย Male	หญิง Female	รวม Total	ชาย Male	หญิง Female	รวม Total	ชาย Male	หญิง Female	รวม Total	ชาย Male	หญิง Female	รวม Total	ชาย Male	หญิง Female	
รวมยอด	1,451,505	702,796	748,709	1,450,624	702,335	748,289	1,449,692	701,852	747,840	1,448,533	701,262	747,271	1,521,953	723,788	798,165	Total
กำลังแรงงานรวม	1,048,292	552,600	495,692	1,048,829	554,486	494,343	1,026,841	549,114	477,727	1,030,062	540,731	489,331	1,027,125	531,068	496,057	Total labour force
กำลังแรงงานปัจจุบัน	1,043,434	549,766	493,668	1,048,829	554,486	494,343	1,026,841	549,114	477,727	1,030,062	540,731	489,331	1,027,125	531,068	496,057	Current labour force
ผู้มีงานทำ	1,018,534	536,554	481,980	1,028,677	545,181	483,495	1,003,677	543,760	459,917	1,006,895	533,619	473,276	1,010,496	524,735	485,761	Employed
ผู้ว่างงาน	24,900	13,212	11,688	20,152	9,305	10,847	23,165	5,354	17,811	23,167	7,112	16,055	16,629	6,333	10,296	Unemployed
กำลังแรงงานที่รอดูดกลาง	4,858	2,834	2,024	-	-	-	-	-	-	-	-	-	-	-	-	Seasonally inactive labour force
ผู้ไม่อยู่ในกำลังแรงงาน	403,213	150,196	253,017	401,795	147,849	253,946	422,851	152,738	270,113	418,471	160,531	257,940	494,828	192,720	302,108	Persons not in labour force
ทำงานบ้าน	75,217	6,188	69,028	80,855	2,788	78,066	95,021	4,070	90,951	92,474	5,023	87,451	84,923	4,156	80,767	Household work
เรียนหนังสือ	125,401	51,786	73,615	105,795	50,003	55,792	105,940	50,098	55,842	117,347	55,680	61,667	132,522	65,721	66,801	Studies
อื่นๆ	202,595	92,222	110,374	215,146	95,057	120,089	221,890	98,570	123,320	208,650	99,828	108,822	277,383	122,843	154,540	Others

ที่มา: สํารวจภาวะการทำงานของประชากร พ.ศ. 2563 - 2564 ระดับจังหวัด สำนักงานสถิติแห่งชาติ

Source: Labour Force Survey: 2020 - 2021, Provincial level, National Statistical Office

ตาราง 7.4 ประชากรอายุ 15 ปีขึ้นไปที่ต้องการพัฒนาขีดความสามารถ จำแนกตามเพศ สถานภาพแรงงาน ระดับการศึกษาที่สำเร็จ และกลุ่มอายุ พ.ศ. 2562 - 2564

Table 7.4 Population Aged 15 Years and Over to Desirability for Development by Sex, Labour Force Status, Level of Education Attainment and Age Groups: 2019 - 2021

รายการ	2562 (2019)			2563 (2020)			2564 (2021)			Item
	รวม Total	ชาย Male	หญิง Female	รวม Total	ชาย Male	หญิง Female	รวม Total	ชาย Male	หญิง Female	
<b>รวมยอด</b>	<b>302,668</b>	<b>134,453</b>	<b>168,215</b>	<b>214,846</b>	<b>104,433</b>	<b>110,413</b>	<b>285,549</b>	<b>139,495</b>	<b>146,054</b>	<b>Total</b>
<b>สถานภาพแรงงาน</b>	<b>246,814</b>	<b>119,446</b>	<b>127,368</b>	<b>183,191</b>	<b>97,650</b>	<b>85,541</b>	<b>238,137</b>	<b>123,643</b>	<b>114,494</b>	<b>Labour force status</b>
ผู้มีงานทำ	245,176	118,516	126,660	176,453	93,280	83,173	224,252	116,143	108,109	Employed person
ผู้ว่างงาน	1,638	929	709	6,458	4,090	2,368	13,610	7,225	6,385	Unemployed person
ผู้ที่รอฤดูกาล	-	-	-	280	280	-	275	275	-	Seasonally inactive person
ผู้ไม่อยู่ในกำลังแรงงาน	55,854	15,007	40,847	31,655	6,783	24,872	47,412	15,852	31,560	Persons not in labour force
<b>ระดับการศึกษาที่สำเร็จ</b>	<b>302,668</b>	<b>134,453</b>	<b>168,215</b>	<b>214,846</b>	<b>104,433</b>	<b>110,413</b>	<b>285,549</b>	<b>139,495</b>	<b>146,054</b>	<b>Level of Education</b>
ไม่มีการศึกษา	37,602	11,085	26,517	18,461	8,196	10,265	19,042	8,712	10,330	No education
ต่ำกว่าประถมศึกษา	57,387	30,485	26,902	36,561	21,113	15,449	42,644	20,577	22,067	Less than elementary education
ประถมศึกษา	42,504	19,566	22,939	39,132	20,613	18,519	47,532	24,446	23,086	Elementary education
มัธยมศึกษา	123,347	59,634	63,713	71,421	35,256	36,165	107,021	52,759	54,262	Secondary education
อุดมศึกษา	41,828	13,684	28,144	49,271	19,256	30,014	69,311	33,001	36,310	Higher education
อื่นๆ และไม่ทราบ	-	-	-	-	-	-	-	-	-	Others and unkhown
<b>กลุ่มอายุ (ปี)</b>	<b>302,668</b>	<b>134,453</b>	<b>168,215</b>	<b>214,846</b>	<b>104,433</b>	<b>110,413</b>	<b>285,549</b>	<b>139,495</b>	<b>146,054</b>	<b>Age group (year)</b>
15-24	78,971	30,906	48,065	39,301	14,857	24,444	54,689	24,564	30,124	15-24
25-34	58,935	26,482	32,453	52,221	26,426	25,795	63,940	31,771	32,169	25-34
35-44	41,107	14,317	26,790	21,935	10,125	11,810	48,355	24,770	23,585	35-44
45-54	55,172	30,284	24,888	45,327	19,368	25,959	58,475	27,662	30,814	45-54
55-59	29,531	13,853	15,678	29,710	17,974	11,736	28,849	12,466	16,383	55-59
60 ปีขึ้นไป	38,951	18,611	20,340	26,352	15,683	10,669	31,242	18,263	12,979	60 and over

ที่มา: การสำรวจความต้องการพัฒนาขีดความสามารถของประชากร พ.ศ. 2562-2564 จังหวัดเชียงใหม่ สำนักงานสถิติแห่งชาติ

Source: The 2019 - 2021 Skill Development Survey: Chiang Mai Provincial, National Statistical Office



สถิติรายได้และรายจ่ายของครัวเรือน

---

Household Income and Expenditure Statistics



ตาราง 8.1 รายได้และค่าใช้จ่ายเฉลี่ยต่อเดือนของครัวเรือน และหนี้สินเฉลี่ยต่อครัวเรือนทั้งสิ้น จำแนกตามสถานะทางเศรษฐกิจสังคมของครัวเรือน พ.ศ. 2564

Table 8.1 Average Monthly Income and Expenditure per Household and Average Amount of Debt per Household by Socio - Economic Class: 2021

สถานะทางเศรษฐกิจสังคม	รายได้ทั้งสิ้นต่อเดือน Total monthly income	ค่าใช้จ่ายทั้งสิ้นต่อเดือน Total monthly expenditure	หนี้สินเฉลี่ยต่อครัวเรือนทั้งสิ้น Average amount of debt per household	ร้อยละของค่าใช้จ่ายต่อรายได้ Percentage of expenditure to income	Socio - Economic Class
รวมทั้งสิ้น	22,963	17,573	179,777	76.5	Total
ผู้ถือครองทำกรเกษตร/เพาะเลี้ยง	-	-	-	-	Farm operators/Culture
ส่วนใหญ่เป็นเจ้าของที่ดิน	21,508	16,382	171,805	76.2	Mainly owning land
ส่วนใหญ่เช่าที่ดิน/ทำฟรี	18,262	14,716	104,646	80.6	Mainly renting land/land occupied for free
ประมง ป่าไม้ ล่าสัตว์ หาของป่า บริการทางการเกษตร	12,195	9,770	30,449	80.1	Fishing, Forestry, Hunting, Agricultural services
ผู้ประกอบการธุรกิจของตนเองที่ไม่ใช่การเกษตร	33,236	21,723	253,913	65.4	Entrepreneurs for non - agricultural business
ลูกจ้าง	-	-	-	-	Employees
ผู้จัดการ นักวิชาการ และผู้ปฏิบัติงานวิชาชีพ	43,006	32,207	594,007	74.9	Professional, technician and manager
คนงานเกษตร ป่าไม้ และประมง	15,713	8,871	45,923	56.5	Labourers in agriculture, forestry and fishery
คนงานด้านการขนส่ง และงานพื้นฐาน	22,007	16,699	136,716	75.9	Labourers in logistics, transportation and basic work
เสมียน พนักงานขาย และให้บริการ	25,150	20,788	179,306	82.7	Clerical, sales and services worker
ผู้ปฏิบัติงานในกระบวนการผลิตก่อสร้าง และเหมืองแร่	18,676	15,095	42,295	80.8	Workers related to production, construction and mining
ผู้ไม่ได้ปฏิบัติงานเชิงเศรษฐกิจ	18,358	14,704	169,629	80.1	Economically inactive

ที่มา: การสำรวจภาวะเศรษฐกิจและสังคมของครัวเรือน พ.ศ. 2564 จังหวัดเชียงใหม่ สำนักงานสถิติแห่งชาติ

Source: The 2021 Household Socio-economic Survey, Chiang Mai Province, National Statistical Office

ตาราง 8.2 รายได้เฉลี่ยต่อเดือนของครัวเรือน จำแนกตามแหล่งที่มาของรายได้ และสถานะทางเศรษฐกิจสังคมของครัวเรือน พ.ศ. 2564

Table 8.2 Average Monthly Income per Household by Source of Income and Socio-Economic Class of Household: 2021

แหล่งที่มาของรายได้	สถานะทางเศรษฐกิจสังคมของครัวเรือน Socio-economic class of household										Source of income
	ผู้ถือครองทำการเกษตร/เพาะเลี้ยง Farm operators/Culture			ผู้ประกอบการ ของตนเอง ที่ไม่ใช่ การเกษตร Entrepreneurs for non- agricultural business	ลูกจ้าง Employees						
	ปลูกพืช/เลี้ยงสัตว์/เพาะเลี้ยง Plant/Animal/Culture		ประมง ป่าไม้ ล่าสัตว์ หาของป่า บริการทาง การเกษตร Fishing, forestry, hunting, agricultural services		ผู้จัดการ นักวิชาการ และผู้ปฏิบัติงาน วิชาชีพ Professional, technician and manager	คนงาน เกษตร ป่าไม้ และประมง Labourers in agriculture, forestry and fishery	คนงานด้าน การขนส่ง และงานพื้นฐาน Labourers in logistics, transportation and basic work	เสมียน พนักงานขาย และให้บริการ Clerical, sales and service workers	ผู้ปฏิบัติงาน ในกระบวนการ การผลิต ก่อสร้าง และเหมืองแร่ Workers related to production, construction and mining	ผู้ไม่ได้ ปฏิบัติงาน เชิงเศรษฐกิจ Economically inactive	
	ส่วนใหญ่เป็น เจ้าของที่ดิน Mainly owning land	ส่วนใหญ่ เช่าที่ดิน/ ทำฟรี Mainly renting land/ occupied for free									
รายได้ทั้งสิ้นต่อเดือน	21,508	18,262	12,195	33,236	43,006	15,713	22,007	25,150	18,676	18,358	Total monthly income
รายได้ประจำ	20,375	18,155	12,117	32,868	42,841	15,713	21,878	24,986	18,612	17,083	Total current income
รายได้ที่เป็นตัวเงิน	16,669	14,274	9,106	28,602	36,069	13,222	18,280	19,915	16,150	12,658	Money income
ค่าจ้างและเงินเดือน	634	1,131	554	1,310	28,819	11,814	16,547	16,559	13,645	849	Wages and salaries
กำไรสุทธิจากการทำธุรกิจ	-	70	163	24,000	3,049	-	671	875	1,106	-	Net profits from business
กำไรสุทธิจากการทำการเกษตร	13,457	11,690	7,110	1,035	348	806	242	676	493	554	Net profits from farming
เงินที่ได้รับเป็นการช่วยเหลือ	2,440	1,364	1,251	2,157	2,958	600	815	1,471	887	10,621	From current transfers
รายได้จากทรัพย์สิน	138	19	27	101	894	1	5	335	18	643	From property income
รายได้ที่ไม่เป็นตัวเงิน	3,705	3,881	3,011	4,266	6,772	2,491	3,598	5,071	2,462	4,425	Non-money income
รายได้ไม่ประจำ (ที่เป็นตัวเงิน)	1,134	107	78	368	166	-	129	164	64	1,276	Non - current money income

ที่มา: การสำรวจภาวะเศรษฐกิจและสังคมของครัวเรือน พ.ศ. 2564 จังหวัดเชียงใหม่ สำนักงานสถิติแห่งชาติ

Source: The 2021 Household Socio-economic Survey, Chiang Mai Province, National Statistical Office



ตาราง 8.3 ร้อยละของครัวเรือน จำแนกตามรายได้ทั้งสิ้นเฉลี่ยต่อเดือน และขนาดของครัวเรือน พ.ศ. 2564

Table 8.3 Percentage of Households by Average Total Monthly Income and Household Size: 2021

รายได้	รวมทั้งสิ้น Total	ขนาดของครัวเรือน (คน) Household size (Person)				Income
		1 - 2	3 - 4	5 - 7	8 และมากกว่า 8 and over	
<b>รายได้เฉลี่ยทั้งสิ้นเฉลี่ยต่อเดือนต่อครัวเรือน</b>	<b>100.0</b>	<b>100.0</b>	<b>100.0</b>	<b>100.0</b>	<b>100.0</b>	<b>Total monthly income per household</b>
ต่ำกว่า 1,500 บาท	0.8	0.6	1.2	-	-	Less than 1,500 baht
1,500 - 3,000 บาท	0.5	0.9	-	-	-	1,500 - 3,000 baht
3,001 - 5,000 บาท	4.3	7.5	-	-	-	3,001 - 5,000 baht
5,001 - 10,000 บาท	18.5	26.5	9.7	2.4	-	5,001 - 10,000 baht
10,001 - 15,000 บาท	21.9	27.6	17.8	2.5	-	10,001 - 15,000 baht
15,001 - 30,000 บาท	31.9	22.2	44.1	46.8	-	15,001 - 30,000 baht
30,001 - 50,000 บาท	14.2	9.9	18.0	26.8	-	30,001 - 50,000 baht
50,001 - 100,000 บาท	6.6	4.3	7.2	18.3	-	50,001 - 100,000 baht
มากกว่า 100,000 บาท	1.3	0.6	2.0	3.2	-	More than 100,000 baht
<b>รายได้ทั้งสิ้นเฉลี่ยต่อเดือนต่อคน</b>	<b>100.0</b>	<b>100.0</b>	<b>100.0</b>	<b>100.0</b>	<b>100.0</b>	<b>Total monthly income per capita</b>
ต่ำกว่า 500 บาท	0.4	-	1.2	-	-	Less than 500 baht
500 - 1,500 บาท	0.6	0.6	-	2.4	-	500 - 1,500 baht
1,501 - 3,000 บาท	7.1	4.8	11.4	5.2	-	1,501 - 3,000 baht
3,001 - 5,000 บาท	18.8	14.3	21.4	37.1	-	3,001 - 5,000 baht
5,001 - 10,000 บาท	42.9	43.4	44.7	33.8	-	5,001 - 10,000 baht
10,001 - 15,000 บาท	14.4	16.5	11.8	11.2	-	10,001 - 15,000 baht
15,001 - 30,000 บาท	10.7	13.3	6.9	8.2	-	15,001 - 30,000 baht
30,001 - 50,000 บาท	3.7	5.1	1.8	2.2	-	30,001 - 50,000 baht
50,001 - 100,000 บาท	1.2	1.6	0.8	-	-	50,001 - 100,000 baht
มากกว่า 100,000 บาท	0.2	0.4	-	-	-	More than 100,000 baht

ตาราง 8.4 ค่าใช้จ่ายเฉลี่ยต่อเดือนของครัวเรือน จำแนกตามประเภทค่าใช้จ่าย และสถานะทางเศรษฐกิจสังคมของครัวเรือน พ.ศ. 2564

Table 8.4 Average Monthly Expenditure per Household by Expenditure Group and Socio-Economic Class of Household: 2021

ประเภทของค่าใช้จ่าย	สถานะทางเศรษฐกิจสังคมของครัวเรือน Socio-economic class of household										Type of expenditure	
	ผู้ถือครองทำการเกษตร/เพาะเลี้ยง Farm operators/Culture			ผู้ประกอบการ ของตนเอง ที่ไม่ใช่ ผู้ประกอบการ ของตนเอง ที่ไม่ใช่	ลูกจ้าง Employees					ผู้ปฏิบัติงาน ในกระบวน การผลิต ก่อสร้าง และเหมืองแร่		ผู้ไม่ได้ ปฏิบัติงาน เชิงเศรษฐกิจ
	ปลูกพืช/เลี้ยงสัตว์/เพาะเลี้ยง Plant/Animal/Culture		ประมง ป่าไม้ ล่าสัตว์		ผู้จัดการ นักวิชาการ และผู้ปฏิบัติงาน วิชาชีพ	คนงาน เกษตร ป่าไม้ และประมง	คนงานด้าน การขนส่ง และงานพื้นฐาน	เสมียน พนักงานขาย และให้บริการ	ผู้ปฏิบัติงาน เกี่ยวข้อง กับการผลิต ก่อสร้าง และเหมืองแร่			
	ส่วนใหญ่เป็น เจ้าของที่ดิน	ส่วนใหญ่ เช่าที่ดิน/ ทำฟรี	หาของป่า บริการทาง การเกษตร	Entrepreneurs for non- agricultural business						Professional, technician and manager		Labourers in agriculture, forestry and fishery
ค่าใช้จ่ายทั้งสิ้นต่อเดือน	16,382	14,716	9,770	21,723	32,207	8,871	16,699	20,788	15,095	14,704	Total monthly expenditures	
ค่าใช้จ่ายเพื่อการอุปโภคบริโภค	14,047	12,987	9,056	18,219	27,187	8,132	13,720	18,154	13,007	13,093	Consumption expenditures	
อาหารและเครื่องดื่ม (ไม่มีแอลกอฮอล์)	5,985	5,656	5,082	7,301	8,319	4,523	5,988	7,223	6,158	4,676	Food and beverages (excludes alcoholic)	
อาหารปรุงที่บ้าน	4,864	4,729	3,769	4,563	4,154	2,910	3,261	3,848	4,188	3,000	Food prepared at home	
อาหารสำเร็จรูป	1,121	926	1,314	2,738	4,165	1,613	2,727	3,375	1,969	1,676	Prepared food	
เครื่องดื่มที่มีแอลกอฮอล์	194	137	217	310	355	233	204	266	342	100	Alcoholic beverages	
ยาสูบ หมาก ยาน้ำดื่ม และอื่นๆ	7	25	73	82	56	-	46	164	111	29	Tobacco products	
ที่อยู่อาศัย เครื่องแต่งบ้านและเครื่องใช้	2,531	2,571	1,918	4,195	8,170	1,755	2,914	4,215	2,672	4,268	Household operation, furnitures and equipment	
เครื่องนุ่งห่มและรองเท้า	131	351	58	219	678	-	990	276	256	352	Apparel and footwear	
ค่าใช้จ่ายส่วนบุคคล	332	328	267	506	716	186	787	543	403	337	Personal care	
เวชภัณฑ์ และค่าตรวจรักษาพยาบาล	111	115	61	307	488	121	87	260	145	238	Medical and health care	
การเดินทาง และการสื่อสาร	4,338	3,419	1,111	4,259	6,782	1,147	2,321	3,358	2,399	1,510	Transport and communication	
การศึกษา	173	111	49	479	1,050	19	160	1,310	306	564	Education	
การบันเทิง การอ่านและกิจกรรมทางศาสนา	16	93	31	110	16	4	-	172	1	739	Recreation, Reading and Religious Activity	
การจัดงานพิธีในโอกาสพิเศษ	230	181	187	450	558	143	225	366	214	279	Special ceremony expenses	
ค่าใช้จ่ายที่ไม่เกี่ยวกับการอุปโภคบริโภค	2,335	1,729	714	3,503	5,019	739	2,979	2,634	2,089	1,610	Non - consumption expenditures	

ที่มา: การสำรวจภาวะเศรษฐกิจและสังคมของครัวเรือน พ.ศ. 2564 จังหวัดเชียงใหม่ สำนักงานสถิติแห่งชาติ

Source: The 2021 Household Socio-economic Survey, Chiang Mai Province, National Statistical Office

ตาราง 8.5 ร้อยละของครัวเรือน จำแนกตามค่าใช้จ่ายทั้งสิ้นเฉลี่ยต่อเดือน และขนาดของครัวเรือน พ.ศ. 2564

Table 8.5 Percentage of Households by Average Total Monthly Expenditure and Household Size: 2021

ค่าใช้จ่าย	รวมทั้งสิ้น Total	ขนาดของครัวเรือน (คน) Household size (Person)				Expenditure
		1 - 2	3 - 4	5 - 7	8 และมากกว่า 8 and over	
<b>ค่าใช้จ่ายทั้งสิ้นเฉลี่ยต่อเดือนต่อครัวเรือน</b>	<b>100.0</b>	<b>100.0</b>	<b>100.0</b>	<b>100.0</b>	<b>100.0</b>	<b>Total monthly expenditures per household</b>
ต่ำกว่า 1,500 บาท	-	-	-	-	-	Less than 1,500 baht
1,500 - 3,000 บาท	0.4	0.8	-	-	-	1,500 - 3,000 baht
3,001 - 5,000 บาท	5.6	9.5	0.7	-	-	3,001 - 5,000 baht
5,001 - 10,000 บาท	23.5	34.4	11.1	2.4	-	5,001 - 10,000 baht
10,001 - 15,000 บาท	27.5	28.5	29.5	14.3	-	10,001 - 15,000 baht
15,001 - 30,000 บาท	29.3	19.2	42.2	43.3	-	15,001 - 30,000 baht
30,001 - 50,000 บาท	10.7	5.9	12.9	31.5	-	30,001 - 50,000 baht
50,001 - 100,000 บาท	3.0	1.7	3.7	8.5	-	50,001 - 100,000 baht
มากกว่า 100,000 บาท	-	-	-	-	-	More than 100,000 baht
<b>ค่าใช้จ่ายทั้งสิ้นเฉลี่ยต่อเดือนต่อคน</b>	<b>100.0</b>	<b>100.0</b>	<b>100.0</b>	<b>100.0</b>	<b>100.0</b>	<b>Total monthly expenditures per capita</b>
ต่ำกว่า 500 บาท	-	-	-	-	-	Less than 500 baht
500 - 1,500 บาท	0.2	-	0.7	-	-	500 - 1,500 baht
1,501 - 3,000 บาท	8.6	5.1	11.6	19.0	-	1,501 - 3,000 baht
3,001 - 5,000 บาท	27.7	21.1	35.9	37.9	-	3,001 - 5,000 baht
5,001 - 10,000 บาท	42.3	44.9	39.6	36.1	-	5,001 - 10,000 baht
10,001 - 15,000 บาท	12.1	15.6	8.3	4.9	-	10,001 - 15,000 baht
15,001 - 30,000 บาท	7.1	9.8	4.1	2.2	-	15,001 - 30,000 baht
30,001 - 50,000 บาท	1.7	3.0	-	-	-	30,001 - 50,000 baht
50,001 - 100,000 บาท	0.3	0.5	-	-	-	50,001 - 100,000 baht
มากกว่า 100,000 บาท	-	-	-	-	-	More than 100,000 baht

ที่มา: การสำรวจภาวะเศรษฐกิจและสังคมของครัวเรือน พ.ศ. 2564 จังหวัดเชียงใหม่ สำนักงานสถิติแห่งชาติ

Source: The 2021 Household Socio-economic Survey, Chiang Mai Province, National Statistical Office

ตาราง 8.6 หนี้สินเฉลี่ยต่อครัวเรือนทั้งสิ้น จำแนกตามวัตถุประสงค์ของการกู้ยืม และสถานะทางเศรษฐกิจสังคมของครัวเรือน พ.ศ. 2564

Table 8.6 Average Amount of Debt per Household by Purpose of Borrowing and Socio-Economic Class of Household: 2021

วัตถุประสงค์ของการกู้ยืม	สถานะทางเศรษฐกิจสังคมของครัวเรือน Socio-economic class of household										Purpose of borrowing	
	ผู้ถือครองทำการเกษตร/เพาะเลี้ยง Farm operators/Culture			ผู้ประกอบการ ของตนเอง ที่ไม่ใช่ การเกษตร Entrepreneurs for non- agricultural business	ลูกจ้าง Employees					ผู้ปฏิบัติงาน ในกระบวน การผลิต ก่อสร้าง และเหมืองแร่ Workers related to production, construction and mining		ผู้ไม่ได้ ปฏิบัติงาน เชิงเศรษฐกิจ Economically inactive
	ปลูกพืช/เลี้ยงสัตว์/เพาะเลี้ยง Plant/Animal/Culture		ประมง ป่าไม้ ล่าสัตว์		คนงาน เกษตร ป่าไม้ และประมง Labourers in agriculture, forestry and fishery	คนงานด้าน การขนส่ง และงานพื้นฐาน Labourers in logistics, transportation and basic work	เสมียน พนักงานขาย และให้บริการ Clerical, sales and service workers	ผู้ปฏิบัติงาน ในกระบวน การผลิต ก่อสร้าง และเหมืองแร่ Workers related to production, construction and mining				
	ส่วนใหญ่เป็น เจ้าของที่ดิน Mainly owning land	ส่วนใหญ่ เช่าที่ดิน/ ทำฟรี renting land/ land occupied for free	หาของป่า บริการทาง การเกษตร Fishing, forestry, hunting, agricultural services									
จำนวนครัวเรือนทั้งสิ้น	19,881	35,435	63,408	82,060	46,147	4,824	10,619	90,027	73,964	157,253	Total number of household	
จำนวนหนี้สินเฉลี่ยต่อครัวเรือน (บาท)	171,805	104,646	30,449	253,913	594,007	45,923	136,716	179,306	42,295	169,629	Average amount of debt per household (baht)	
จำแนกตามวัตถุประสงค์	171,805	104,646	30,449	253,913	594,007	45,923	136,716	179,306	42,295	169,629	By purpose of borrowing	
ใช้ซื้อ/เช่าซื้อบ้านและ/หรือที่ดิน	8,730	-	-	15,368	460,139	-	99,025	107,186	5,527	102,831	Purchase/hire purchase house and/or land	
ใช้ในการศึกษา	-	2,463	-	3,650	9,056	-	2,270	3,348	6,107	1,870	Education	
ใช้จ่ายอุปโภค บริโภคอื่น ๆ ในครัวเรือน	54,080	21,389	11,004	58,788	111,752	9,326	25,202	44,489	22,033	54,425	Household consumption	
ใช้ในการทำธุรกิจ	-	-	-	168,816	13,061	-	-	11,767	5,210	3,076	Business	
ใช้ในการทำเกษตร หนี้อื่น ๆ	108,995	80,794	19,445	7,290	-	36,597	10,220	12,517	3,417	7,426	Farming Others	
จำแนกตามแหล่งเงินทุน	171,805	104,646	30,449	253,913	594,007	45,923	136,716	179,306	42,295	169,629	By source of loan	
หนี้ในระบบ	171,805	103,345	26,016	253,913	593,744	43,782	136,716	177,255	41,987	169,561	Formal sector	
หนี้นอกระบบ	-	1,301	4,433	-	264	2,142	-	2,051	308	67	Informal sector	

ที่มา: การสำรวจภาวะเศรษฐกิจและสังคมของครัวเรือน พ.ศ. 2564 จังหวัดเชียงใหม่ สำนักงานสถิติแห่งชาติ

Source: The 2021 Household Socio-economic Survey, Chiang Mai Province, National Statistical Office

ตาราง 8.7 หนี้สินเฉลี่ยต่อครัวเรือนที่เป็นหนี้ จำแนกตามวัตถุประสงค์ของการกู้ยืม และสถานะทางเศรษฐกิจสังคมของครัวเรือน พ.ศ. 2564

Table 8.7 Average Amount of Debt per Indebted Household by Purpose of Borrowing and Socio-Economic Class of Household: 2021

วัตถุประสงค์ของการกู้ยืม	สถานะทางเศรษฐกิจสังคมของครัวเรือน Socio-economic class of household										Purpose of borrowing	
	ผู้ถือครองทำการเกษตร/เพาะเลี้ยง Farm operators/Culture			ผู้ประกอบการ ของตนเอง ที่ไม่ใช่ การเกษตร Entrepreneurs for non- agricultural business	ลูกจ้าง Employees					ผู้ปฏิบัติงาน ในกระบวนการ การผลิต ก่อสร้าง และเหมืองแร่ Workers related to production, construction and mining		ผู้ไม่ได้ ปฏิบัติงาน เชิงเศรษฐกิจ Economically inactive
	ปลูกพืช/เลี้ยงสัตว์/เพาะเลี้ยง Plant/Animal/Culture		ประมง ป่าไม้ ล่าสัตว์ หาของป่า บริการทาง การเกษตร Fishing, forestry, hunting, agricultural services		ผู้จัดการ นักวิชาการ และผู้ปฏิบัติงาน วิชาชีพ Professional, technician and manager	คนงาน เกษตร ป่าไม้ และประมง Labourers in agriculture, forestry and fishery	คนงานด้าน การขนส่ง และงานพื้นฐาน Labourers in logistics, transportation and basic work	เสมียน พนักงานขาย และให้บริการ Clerical, sales and service workers				
	ส่วนใหญ่เป็น เจ้าของที่ดิน Mainly owning land	ส่วนใหญ่ เช่าที่ดิน/ ทำฟรี Mainly renting land/ land occupied for free										
จำนวนครัวเรือนที่เป็นหนี้ทั้งสิ้น	11,577	22,271	24,181	41,621	28,571	2,127	5,806	39,327	25,786	38,815	Total number of indebted household	
จำนวนหนี้สินเฉลี่ยต่อครัวเรือน ที่เป็นหนี้ (บาท)	295,022	166,506	79,843	500,611	959,419	104,160	250,049	410,460	121,319	687,222	Average amount of debt per indebted household (baht)	
จำแนกตามวัตถุประสงค์	295,022	166,506	79,843	500,611	959,419	104,160	250,049	410,460	121,319	687,222	By purpose of borrowing	
ใช้ซื้อ/เช่าซื้อบ้านและ/หรือที่ดิน	14,991	-	-	30,300	743,199	-	181,113	245,365	15,854	416,603	Purchase/hire purchase house and/or land	
ใช้ในการศึกษา	-	3,918	-	7,196	14,627	-	4,152	7,663	17,517	7,577	Education	
ใช้จ่ายอุปโภค บริโภคอื่น ๆ ในครัวเรือน	92,866	34,033	28,856	115,906	180,497	21,153	46,093	101,842	63,199	220,495	Household consumption	
ใช้ในการทำธุรกิจ	-	-	-	332,836	21,096	-	-	26,936	14,946	12,460	Business	
ใช้ในการทำเกษตร หนี้อื่น ๆ	187,166	128,555	50,987	14,373	-	83,007	18,691	28,653	9,803	30,087	Farming Others	
จำแนกตามแหล่งเงินทุน	295,022	166,506	79,843	500,611	959,419	104,160	250,049	410,460	121,319	687,222	By source of loan	
หนี้ในระบบ	295,022	164,436	68,220	500,611	958,993	99,303	250,049	405,764	120,436	686,949	Formal sector	
หนี้นอกระบบ	-	2,070	11,623	-	426	4,857	-	4,696	883	272	Informal sector	



สถิตยัติธรรม ความมั่นคง การเมือง และการปกครอง

---

Justice, Security, Political and Public Administration Statistics





ตาราง 9.1 สถิติคดีอาญาที่น่าสนใจ จำแนกตามประเภทความผิด พ.ศ. 2561 - 2564

Table 9.1 Statistics of Reported Interesting Crimes by Type of Crimes: 2018 - 2021

ประเภทความผิด	2561 (2018)		2562 (2019)		2563 (2020)		2564 (2021)		Type of crimes
	รับแจ้ง (ราย) Reported (case)	จับกุม (ราย) Arrested (case)	รับแจ้ง (ราย) Reported (case)	จับกุม (ราย) Arrested (case)	รับแจ้ง (ราย) Reported (case)	จับกุม (ราย) Arrested (case)	รับแจ้ง (ราย) Reported (case)	จับกุม (ราย) Arrested (case)	
ฐานความผิดเกี่ยวกับชีวิต ร่างกาย และเพศ	261	229	399	366	372	357	325	315	Life, body and sex
ฐานความผิดเกี่ยวกับทรัพย์สิน	1,849	1,100	1,935	1,428	1,953	1,571	2,092	1,689	Assets
ฐานความผิดพิเศษ	661	354	1,038	514	834	310	502	288	Special offense
คดีความผิดที่รัฐเป็นผู้เสียหาย	10,631	11,348	14,878	15,685	18,081	18,134	18,189	18,600	Victimless crimes

หมายเหตุ: ข้อมูลเกี่ยวกับคดีความผิดที่รัฐเป็นผู้เสียหาย เป็นข้อมูลการจับกุม (ราย) และผู้ต้องหาที่ถูกจับกุม (คน)

ที่มา: ตำรวจภูธรจังหวัดเชียงใหม่

Note: The data of offence against the state refers to the arrested (case) and accused (person).

Source: Chiang Mai Provincial Police



สถิติเศรษฐกิจ

---

Economic Statistics



บัญชีประชาชาติ

---

National Accounts



ตาราง 10.1 ผลิตภัณฑ์ภาค และจังหวัด ณ ราคาประจำปี พ.ศ. 2563

Table 10.1 Gross Regional Product and Gross Provincial Product at Current Market Prices: 2020

ภาค/จังหวัด	ผลิตภัณฑ์ภาค และจังหวัด (ล้านบาท) Gross Regional Product and Gross Provincial Product (Million Baht)	ประชากร (1,000 คน) Population (1,000 person)	ผลิตภัณฑ์จังหวัด ต่อหัว (บาท) GPP per capita (Baht)	การเรียงลำดับผลิตภัณฑ์จังหวัดต่อหัว		Region/Province
				GPP per capita rankings		
				ภาค Region	ประเทศ Country	
<b>ทั่วราชอาณาจักร</b>	<b>15,636,891</b>	<b>69,509</b>	<b>224,962</b>			<b>Whole Kingdom</b>
<b>กรุงเทพมหานครและปริมณฑล</b>	<b>7,442,417</b>	<b>17,095</b>	<b>435,356</b>			<b>Bangkok and Vicinities</b>
กรุงเทพมหานคร	5,270,460	8,999	585,689	1	2	Bangkok
สมุทรปราการ	641,628	2,250	285,173	4	10	Samut Prakan
นนทบุรี	344,982	1,781	193,682	6	18	Nonthaburi
ปทุมธานี	428,278	1,786	239,753	5	13	Pathum Thani
นครปฐม	349,926	1,214	288,232	3	9	Nakhon Pathom
สมุทรสาคร	407,144	1,065	382,372	2	7	Samut Sakhon
<b>ภาคกลาง</b>	<b>843,468</b>	<b>3,175</b>	<b>265,663</b>			<b>Central Region</b>
พระนครศรีอยุธยา	398,161	912	436,363	1	5	Phra Nakhon Si Ayutthaya
อ่างทอง	31,657	247	127,940	5	30	Ang Thong
ลพบุรี	106,171	775	137,004	4	27	Lop Buri
สิงห์บุรี	26,389	187	140,890	3	25	Sing Buri
ชัยนาท	36,049	291	123,905	6	31	Chai Nat
สระบุรี	245,042	762	321,625	2	8	Saraburi
<b>ภาคตะวันออก</b>	<b>2,687,221</b>	<b>6,160</b>	<b>436,255</b>			<b>Eastern Region</b>
ชลบุรี	892,062	1,891	471,723	3	4	Chon Buri
ระยอง	857,191	1,031	831,734	1	1	Rayong
จันทบุรี	142,687	561	254,246	5	11	Chanthaburi

ตาราง 10.1 ผลิตภัณฑ์ภาค และจังหวัด ณ ราคาประจำปี พ.ศ. 2563 (ต่อ)

Table 10.1 Gross Regional Product and Gross Provincial Product at Current Market Prices: 2020 (Cont.)

ภาค/จังหวัด	ผลิตภัณฑ์ภาค และจังหวัด (ล้านบาท) Gross Regional Product and Gross Provincial Product (Million Baht)	ประชากร (1,000 คน) Population (1,000 person)	ผลิตภัณฑ์จังหวัด ต่อหัว (บาท) GPP per capita (Baht)	การเรียงลำดับผลิตภัณฑ์จังหวัดต่อหัว		Region/Province
				GPP per capita rankings		
				ภาค Region	ประเทศ Country	
ตราด	45,349	272	166,451	6	20	Trat
ฉะเชิงเทรา	346,104	858	403,574	4	6	Chachoengsao
ปราจีนบุรี	326,113	638	510,887	2	3	Prachin Buri
นครนายก	31,158	261	119,304	7	35	Nakhon Nayok
สระแก้ว	46,558	647	71,924	8	69	Sa Kaeo
<b>ภาคตะวันตก</b>	<b>563,388</b>	<b>3,663</b>	<b>153,790</b>			<b>Western Region</b>
ราชบุรี	180,496	812	222,261	1	15	Ratchaburi
กาญจนบุรี	102,857	832	123,679	5	32	Kanchanaburi
สุพรรณบุรี	89,628	852	105,238	6	43	Suphan Buri
สมุทรสงคราม	26,920	179	150,169	3	23	Samut Songkhram
เพชรบุรี	71,934	501	143,591	4	24	Phetchaburi
ประจวบคีรีขันธ์	91,554	488	187,718	2	19	Prachuap Khiri Khan
<b>ภาคเหนือ</b>	<b>1,228,307</b>	<b>11,324</b>	<b>108,472</b>			<b>Northern Region</b>
เชียงใหม่	237,701	1,801	131,967	3	29	Chiang Mai
ลำพูน	82,588	394	209,668	1	17	Lamphun
ลำปาง	70,795	704	100,591	7	45	Lampang
อุตรดิตถ์	40,543	409	99,236	8	46	Uttaradit
แพร่	31,218	378	82,657	14	56	Phrae
น่าน	34,474	441	78,147	16	61	Nan



ตาราง 10.1 ผลิตภัณฑ์ภาค และจังหวัด ณ ราคาประจำปี พ.ศ. 2563 (ต่อ)

Table 10.1 Gross Regional Product and Gross Provincial Product at Current Market Prices: 2020 (Cont.)

ภาค/จังหวัด	ผลิตภัณฑ์ภาค และจังหวัด (ล้านบาท) Gross Regional Product and Gross Provincial Product (Million Baht)	ประชากร (1,000 คน) Population (1,000 person)	ผลิตภัณฑ์จังหวัด ต่อหัว (บาท) GPP per capita (Baht)	การเรียงลำดับผลิตภัณฑ์จังหวัดต่อหัว		Region/Province
				GPP per capita rankings		
				ภาค Region	ประเทศ Country	
พะเยา	35,439	372	95,197	10	49	Phayao
เชียงราย	101,221	1,147	88,281	12	52	Chiang Rai
แม่ฮ่องสอน	15,148	239	63,419	17	74	Mae Hong Son
นครสวรรค์	111,441	920	121,070	4	34	Nakhon Sawan
อุทัยธานี	25,305	276	91,578	11	51	Uthai Thani
กำแพงเพชร	105,356	781	134,926	2	28	Kamphaeng Phet
ตาก	63,366	535	118,508	5	36	Tak
สุโขทัย	48,911	610	80,206	15	59	Sukhothai
พิษณุโลก	96,586	896	107,854	6	41	Phitsanulok
พิจิตร	49,669	511	97,221	9	47	Phichit
เพชรบูรณ์	78,544	911	86,198	13	53	Phetchabun
<b>ภาคตะวันออกเฉียงเหนือ</b>	<b>1,590,894</b>	<b>18,449</b>	<b>86,233</b>			<b>Northeastern Region</b>
นครราชสีมา	294,604	2,507	117,521	2	38	Nakhon Ratchasima
บุรีรัมย์	92,023	1,210	76,038	11	64	Buri Ram
สุรินทร์	83,808	1,058	79,182	9	60	Surin
ศรีสะเกษ	77,164	956	80,747	7	57	Si Sa Ket
อุบลราชธานี	129,081	1,735	74,408	12	66	Ubon Ratchathani
ยโสธร	29,709	455	65,254	18	73	Yasothon
ชัยภูมิ	64,604	931	69,375	15	70	Chaiyaphum

ตาราง 10.1 ผลิตภัณฑ์ภาค และจังหวัด ณ ราคาประจำปี พ.ศ. 2563 (ต่อ)

Table 10.1 Gross Regional Product and Gross Provincial Product at Current Market Prices: 2020 (Cont.)

ภาค/จังหวัด	ผลิตภัณฑ์ภาค และจังหวัด (ล้านบาท) Gross Regional Product and Gross Provincial Product (Million Baht)	ประชากร (1,000 คน) Population (1,000 person)	ผลิตภัณฑ์จังหวัด ต่อหัว (บาท) GPP per capita (Baht)	การเรียงลำดับผลิตภัณฑ์จังหวัดต่อหัว		Region/Province
				GPP per capita rankings		
				ภาค Region	ประเทศ Country	
อำนาจเจริญ	20,459	282	72,573	14	68	Amnat Chareon
บึงกาฬ	24,565	359	68,497	17	72	Bueng Kan
หนองบัวลำภู	28,062	474	59,157	20	76	Nong Bua Lam Phu
ขอนแก่น	208,472	1,714	121,648	1	33	Khon Kaen
อุดรธานี	108,113	1,257	85,982	5	54	Udon Thani
เลย	51,809	540	95,989	3	48	Loei
หนองคาย	42,324	455	92,947	4	50	Nong Khai
มหาสารคาม	62,755	780	80,422	8	58	Maha Sarakham
ร้อยเอ็ด	80,631	1,056	76,334	10	63	Roi Et
กาฬสินธุ์	58,163	792	73,404	13	67	Kalasin
สกลนคร	63,345	918	69,009	16	71	Sakon Nakhon
นครพนม	45,682	552	82,712	6	55	Nakhon Phanom
มุกดาหาร	25,519	416	61,345	19	75	Mukdahan
<b>ภาคใต้</b>	<b>1,281,196</b>	<b>9,643</b>	<b>132,857</b>			<b>Southern Region</b>
นครศรีธรรมราช	178,504	1,515	117,801	7	37	Nakhon Si Thammarat
กระบี่	69,208	424	163,070	4	21	Krabi
พังงา	54,859	250	219,867	3	16	Phang-nga
ภูเก็ต	134,616	595	226,158	2	14	Phuket
สุราษฎร์ธานี	178,385	1,150	155,156	5	22	Surat Thani

ตาราง 10.1 ผลิตภัณฑ์ภาค และจังหวัด ณ ราคาประจำปี พ.ศ. 2563 (ต่อ)

Table 10.1 Gross Regional Product and Gross Provincial Product at Current Market Prices: 2020 (Cont.)

ภาค/จังหวัด	ผลิตภัณฑ์ภาค และจังหวัด (ล้านบาท) Gross Regional Product and Gross Provincial Product (Million Baht)	ประชากร (1,000 คน) Population (1,000 person)	ผลิตภัณฑ์จังหวัด ต่อหัว (บาท) GPP per capita (Baht)	การเรียงลำดับผลิตภัณฑ์จังหวัดต่อหัว		Region/Province
				GPP per capita rankings		
				ภาค Region	ประเทศ Country	
ระนอง	30,738	279	110,240	9	40	Ranong
ชุมพร	125,364	500	250,823	1	12	Chumphon
สงขลา	233,733	1,663	140,562	6	26	Songkhla
สตูล	32,902	295	111,682	8	39	Satun
ตรัง	66,601	632	105,449	10	42	Trang
พัทลุง	38,126	492	77,516	12	62	Phatthalung
ปัตตานี	48,929	646	75,779	13	65	Pattani
ยะลา	48,816	475	102,821	11	44	Yala
นราธิวาส	40,415	729	55,417	14	77	Narathiwat

หมายเหตุ: ข้อมูลเบื้องต้น

Note: Data is preliminary.

ที่มา: สำนักงานสภาพัฒนาการเศรษฐกิจและสังคมแห่งชาติ

Source: Office of the National Economic and Social Development Council

ตาราง 10.2 ผลิตภัณฑ์จังหวัด ณ ราคาประจำปี จำแนกตามสาขาการผลิต พ.ศ. 2559 - 2563

Table 10.2 Gross Provincial Product at Current Market Prices by Economic Activities: 2016 - 2020

(ล้านบาท Million Baht)

สาขาการผลิต	2559 <sup>r</sup> (2016)	2560 <sup>r</sup> (2017)	2561 <sup>r</sup> (2018)	2562 <sup>r</sup> (2019)	2563 <sup>p</sup> (2020)	Economic activities
<b>ภาคเกษตร</b>	46,505	42,834	48,223	51,429	46,650	<b>Agriculture</b>
<b>เกษตรกรรม</b>	46,505	42,834	48,223	51,429	46,650	<b>Agriculture</b>
เกษตรกรรม การป่าไม้ และการประมง	46,505	42,834	48,223	51,429	46,650	Agriculture, forestry and fishing
<b>ภาคนอกเกษตร</b>	180,702	192,140	201,769	209,702	191,052	<b>Non-Agriculture</b>
<b>อุตสาหกรรม</b>	24,800	26,148	26,291	26,659	26,088	<b>Industrial</b>
การทำเหมืองแร่และเหมืองหิน	1,333	1,321	1,671	1,427	1,320	Mining and quarrying
การผลิตอุตสาหกรรม	19,226	20,340	20,399	20,685	20,284	Manufacturing
ไฟฟ้า ก๊าซ และระบบปรับอากาศ	3,314	3,440	3,186	3,509	3,512	Electricity, gas steam and air conditioning supply
การประปาและการจัดการของเสีย	928	1,046	1,034	1,038	972	Water supply; sewerage, waste management and remediation activities
<b>บริการ</b>	155,902	165,992	175,478	183,043	164,964	<b>Services</b>
การก่อสร้าง	13,756	14,012	14,183	13,123	13,137	Construction
การขายส่ง การขายปลีก การซ่อมแซมยานยนต์ และจักรยานยนต์	30,932	31,915	34,183	36,306	34,555	Wholesale and retail trade; repair of motor vehicles and motorcycles
การขนส่ง และสถานที่เก็บสินค้า	11,917	14,332	15,561	16,729	10,038	Transportation and storage
ที่พักแรมและบริการด้านอาหาร	17,535	19,337	21,846	24,262	16,018	Accommodation and food service activities
ข้อมูลข่าวสารและการสื่อสาร	3,231	3,550	4,248	4,902	4,706	Information and communication
การเงินและการประกันภัย	17,784	18,344	19,524	20,340	20,343	Financial and insurance activities
กิจกรรมเกี่ยวกับอสังหาริมทรัพย์	8,913	9,343	9,354	9,793	10,788	Real estate activities
กิจกรรมวิชาชีพ วิทยาศาสตร์และกิจการทางวิชาการ	474	610	746	848	815	Professional, scientific and technical activities
กิจกรรมการบริหารและบริการสนับสนุนอื่นๆ	4,352	4,638	6,043	5,547	2,712	Administrative and support service activities
การบริหารราชการ การป้องกันประเทศฯ	11,975	12,974	13,655	14,261	14,449	Public administration and defence; compulsory social security
การศึกษา	18,735	19,570	18,022	17,877	18,296	Education
กิจกรรมด้านสุขภาพและงานสังคมสงเคราะห์	11,420	12,308	13,249	14,316	14,636	Human health and social work activities
ศิลปะ ความบันเทิง และนันทนาการ	550	608	712	822	702	Arts, entertainment and recreation
กิจกรรมการบริการด้านอื่นๆ	4,327	4,452	4,151	3,916	3,769	Other service activities
<b>ผลิตภัณฑ์จังหวัด</b>	227,207	234,973	249,992	261,131	237,701	<b>Gross Provincial Product (GPP)</b>
<b>ผลิตภัณฑ์จังหวัดต่อหัว (บาท)</b>	127,126	130,830	138,513	144,805	131,967	<b>GPP per capita (Baht)</b>
<b>ประชากร (1,000 คน)</b>	1,787	1,796	1,805	1,803	1,801	<b>Population (1,000 persons)</b>

ที่มา: สำนักงานสภาพัฒนาการเศรษฐกิจและสังคมแห่งชาติ

Source: Office of the National Economic and Social Development Council

ตาราง 10.3 ผลิตภัณฑ์จังหวัด แบบปริมาณลูกโซ่ (ปีอ้างอิง พ.ศ. 2545) จำแนกตามสาขาการผลิต พ.ศ. 2559 - 2563

Table 10.3 Gross Provincial Product Chain Volume Measures (Reference Year = 2002) by Economic Activities: 2016 - 2020

(ล้านบาท Million Baht)

สาขาการผลิต	2559 <sup>r</sup> (2016)	2560 <sup>r</sup> (2017)	2561 <sup>r</sup> (2018)	2562 <sup>r</sup> (2019)	2563 <sup>D</sup> (2020)	Economic activities
<b>ภาคเกษตร</b>	<b>15,481</b>	<b>16,065</b>	<b>17,668</b>	<b>17,754</b>	<b>17,072</b>	<b>Agriculture</b>
<b>เกษตรกรรม</b>	<b>15,481</b>	<b>16,065</b>	<b>17,668</b>	<b>17,754</b>	<b>17,072</b>	<b>Agriculture</b>
เกษตรกรรม การป่าไม้ และการประมง	15,481	16,065	17,668	17,754	17,072	Agriculture, forestry and fishing
<b>ภาคนอกเกษตร</b>	<b>122,099</b>	<b>127,430</b>	<b>131,403</b>	<b>134,610</b>	<b>124,183</b>	<b>Non-Agriculture</b>
<b>อุตสาหกรรม</b>	<b>16,014</b>	<b>16,743</b>	<b>16,473</b>	<b>16,561</b>	<b>15,880</b>	<b>Industrial</b>
การทำเหมืองแร่และเหมืองหิน	513	466	554	482	487	Mining and quarrying
การผลิตอุตสาหกรรม	11,959	12,601	12,119	12,149	11,600	Manufacturing
ไฟฟ้า ก๊าซ และระบบปรับอากาศ	3,129	3,208	3,313	3,607	3,428	Electricity, gas steam and air conditioning supply
การประปาและการจัดการของเสีย	544	624	620	635	634	Water supply; sewerage, waste management and remediation activities
<b>บริการ</b>	<b>106,177</b>	<b>110,782</b>	<b>115,061</b>	<b>118,198</b>	<b>108,416</b>	<b>Services</b>
การก่อสร้าง	9,980	10,004	9,967	9,148	9,229	Construction
การขายส่ง การขายปลีก การซ่อมแซมยานยนต์ และจักรยานยนต์	19,008	19,233	20,326	21,074	19,988	Wholesale and retail trade; repair of motor vehicles and motorcycles
การขนส่ง และสถานที่เก็บสินค้า	8,296	9,799	10,681	11,569	7,249	Transportation and storage
ที่พักแรมและบริการด้านอาหาร	13,813	14,354	15,479	16,598	12,745	Accommodation and food service activities
ข้อมูลข่าวสารและการสื่อสาร	3,860	4,142	5,005	5,786	5,569	Information and communication
การเงินและการประกันภัย	10,729	11,214	11,783	12,248	12,678	Financial and insurance activities
กิจกรรมเกี่ยวกับอสังหาริมทรัพย์	9,141	9,599	9,557	9,944	10,852	Real estate activities
กิจกรรมวิชาชีพ วิทยาศาสตร์และกิจกรรมทางวิชาการ	401	509	618	700	675	Professional, scientific and technical activities
กิจกรรมการบริหารและบริการสนับสนุนอื่นๆ	2,927	3,068	3,950	3,598	1,759	Administrative and support service activities
การบริหารราชการ การป้องกันประเทศฯ	6,920	7,263	7,439	7,592	7,553	Public administration and defence; compulsory social security
การศึกษา	9,878	10,067	9,054	8,804	8,875	Education
กิจกรรมด้านสุขภาพและงานสังคมสงเคราะห์	8,213	8,634	9,110	9,676	9,746	Human health and social work activities
ศิลปะ ความบันเทิง และนันทนาการ	518	571	666	771	653	Arts, entertainment and recreation
กิจกรรมการบริการด้านอื่นๆ	3,097	3,167	2,901	2,709	2,626	Other service activities
<b>ผลิตภัณฑ์จังหวัด (ปริมาณลูกโซ่)</b>	<b>135,350</b>	<b>141,094</b>	<b>147,257</b>	<b>150,297</b>	<b>139,810</b>	<b>Gross Provincial Product (CVMs)</b>

หมายเหตุ: ปริมาณลูกโซ่ไม่มีคุณสมบัติของการบวก คือ ผลรวมของมูลค่าส่วนย่อยไม่เท่ากับมูลค่าส่วนรวม  
ที่เกิดจากการทำปริมาณลูกโซ่

ที่มา: สำนักงานสภาพัฒนาการเศรษฐกิจและสังคมแห่งชาติ

Note: Chain volume series are not additive. The sum of the components will thus not be equal to the shown totals.

Source: Office of the National Economic and Social Development Council



สถิติเกษตรและประมง

---

Agriculture and Fishery Statistics





ตาราง 11.1 การใช้ที่ดิน พ.ศ. 2559 - 2563

Table 11.1 Land Utilization: 2016 - 2020

(ไร่ Rai)

ปี Year	เนื้อที่ทั้งหมด Total land	เนื้อที่ประโยชน์ทางการเกษตร Agricultural landuse						เนื้อที่ นอกรการเกษตร Unclassified land	เนื้อที่ป่าไม้ Forest land
		รวมยอด Total	นาข้าว Paddy land	พืชไร่ Upland field crop	สวนไม้ผลและ ไม้ยืนต้น Fruit trees and perennial trees	สวนผัก ไม้ดอก/ไม้ประดับ Vegetable, cut flowers and ornamental plant	เนื้อที่ประโยชน์ ทางการเกษตร อื่น ๆ Others		
2559 (2016)	12,566,911	1,830,151	541,763	209,241	707,725	123,039	248,383	1,056,609	9,680,151
2560 (2017)	12,566,911	1,830,476	541,859	209,475	707,857	122,947	248,338	1,066,503	9,669,932
2561 (2018)	12,566,911	1,830,733	541,659	209,319	708,255	123,151	248,349	1,074,652	9,661,526
2562 (2019)	12,566,911	1,830,565	541,449	209,853	707,837	123,167	248,259	1,108,990	9,627,356
2563 (2020)	12,566,911	1,809,480	541,608	235,958	707,856	130,535	193,523	2,438,885	9,586,229

หมายเหตุ: ปี 2563 เป็นข้อมูลรายงานผลเบื้องต้น

Note: Year 2020 is a preliminary report

ที่มา: สำนักงานเศรษฐกิจการเกษตร กระทรวงเกษตรและสหกรณ์

Source: Office of Agricultural Economics, Ministry of Agriculture and Cooperatives

ตาราง 11.2 ลักษณะการถือครองที่ดินทางการเกษตร พ.ศ. 2559 - 2563

Table 11.2 Type of Agricultural Landholding: 2016 - 2020

(ไร่ Rai)

ปี Year	เนื้อที่ทั้งหมด Total agricultural land	เนื้อที่ของตนเอง Owned	เนื้อที่ของผู้อื่น Others' land		
			รวม Total	เช่าผู้อื่น Rent	รับจำนอง/รับขายฝาก/ได้ทำฟรี Mortgaged/redemption/free use
2559 (2016)	1,830,151	648,532	1,181,619	427,245	754,374
2560 (2017)	1,830,476	648,926	1,181,550	427,389	754,161
2561 (2018)	1,830,733	649,292	1,181,441	427,398	754,043
2562 (2019)	1,830,565	649,378	1,181,187	427,321	753,865
2563 (2020)	1,809,480	641,770	1,167,710	422,538	745,172

หมายเหตุ: ปี 2563 เป็นข้อมูลรายงานผลเบื้องต้น

ที่มา: สำนักงานเศรษฐกิจการเกษตร กระทรวงเกษตรและสหกรณ์

Note: Year 2020 is a preliminary report

Source: Office of Agricultural Economics, Ministry of Agriculture and Cooperatives

ตาราง 11.3 เนื้อที่ปลูกข้าวนาปี เนื้อที่เก็บเกี่ยว ผลผลิต และผลผลิตเฉลี่ยต่อไร่ จำแนกตามประเภทข้าว เป็นรายอำเภอ ปีเพาะปลูก 2563/2564

Table 11.3 Planted Area of Major Rice Harvested Area, Production and Yield per Rai by Type of Rice and District: Crop Year 2020/2021

อำเภอ	เนื้อที่เพาะปลูกข้าว (ไร่)		เนื้อที่เก็บเกี่ยว (ไร่)		ผลผลิต (ตัน)		ผลผลิตเฉลี่ยต่อไร่ (กก.)		District
	Planted area (rai)		Harvested area (rai)		Production (ton)		Yield per rai (kgs.)		
	ข้าวเจ้า Non-glutinous rice	ข้าวเหนียว Glutinous rice	ข้าวเจ้า Non-glutinous rice	ข้าวเหนียว Glutinous rice	ข้าวเจ้า Non-glutinous rice	ข้าวเหนียว Glutinous rice	ข้าวเจ้า Non-glutinous rice	ข้าวเหนียว Glutinous rice	
<b>รวมยอด</b>	<b>260,956</b>	<b>301,887</b>	<b>257,193</b>	<b>299,456</b>	<b>137,201</b>	<b>192,909</b>	<b>533</b>	<b>644</b>	<b>Total</b>
อำเภอเมืองเชียงใหม่	24	1,625	24	1,625	16	1,048	650	645	Mueang Chiang Mai District
อำเภอจอมทอง	8,590	8,024	8,555	7,991	5,330	4,515	623	565	Chom Thong District
อำเภอแม่แจ่ม	48,111	8,164	45,712	7,757	19,976	4,406	437	568	Mae Chaem District
อำเภอเชียงดาว	35,394	9,271	35,291	9,244	23,010	5,537	652	599	Chiang Dao District
อำเภอดอยสะเก็ด	510	26,639	507	26,490	346	18,093	682	683	Doi Saket District
อำเภอแม่แตง	6,278	16,967	6,230	16,836	4,535	11,819	728	702	Mae Taeng District
อำเภอแม่ริม	761	13,676	758	13,621	536	9,371	707	688	Mae Rim District
อำเภอสะเมิง	12,588	6,033	12,527	6,003	6,602	3,404	527	567	Samoeng District
อำเภอฝาง	3,091	27,404	3,064	27,165	2,301	18,255	751	672	Fang District
อำเภอแม่อาย	18,965	38,886	18,828	38,610	13,406	25,135	712	651	Mae Ai District
อำเภอพร้าว	8,952	26,387	8,868	26,138	6,261	16,598	706	635	Phrao District
อำเภอสันป่าตอง	500	14,681	498	14,616	291	9,866	584	675	San Pa Tong District
อำเภอสันกำแพง	337	31,410	333	31,035	189	20,514	567	661	San Kamphaeng District
อำเภอสันทราย	141	16,425	140	16,362	92	10,717	656	655	San Sai District
อำเภอหางดง	266	9,751	264	9,662	189	6,541	715	677	Hang Dong District
อำเภอฮอด	14,251	4,868	14,160	4,836	7,349	1,997	519	413	Hot District
อำเภอดอยเต่า	432	3,879	432	3,879	222	1,804	514	465	Doi Tao District
อำเภออมก๋อย	59,293	1,786	58,664	1,767	22,644	924	386	523	Omkoi District
อำเภอสารภี	5	3,528	5	3,488	3	2,253	696	646	Saraphi District
อำเภอเวียงแหง	13,164	5,261	13,145	5,253	7,519	2,600	572	495	Wiang Haeng District

ตาราง 11.3 เนื้อที่ปลูกข้าวนาปี เนื้อที่เก็บเกี่ยว ผลผลิต และผลผลิตเฉลี่ยต่อไร่ จำแนกตามประเภทข้าว เป็นรายอำเภอ ปีเพาะปลูก 2563/2564 (ต่อ)

Table 11.3 Planted Area of Major Rice Harvested Area, Production and Yield per Rai by Type of Rice and District: Crop Year 2020/2021 (Cont.)

อำเภอ	เนื้อที่เพาะปลูกข้าว (ไร่)		เนื้อที่เก็บเกี่ยว (ไร่)		ผลผลิต (ตัน)		ผลผลิตเฉลี่ยต่อไร่ (กก.)		District
	Planted area (rai)		Harvested area (rai)		Production (ton)		Yield per rai (kgs.)		
	ข้าวเจ้า Non-glutinous rice	ข้าวเหนียว Glutinous rice	ข้าวเจ้า Non-glutinous rice	ข้าวเหนียว Glutinous rice	ข้าวเจ้า Non-glutinous rice	ข้าวเหนียว Glutinous rice	ข้าวเจ้า Non-glutinous rice	ข้าวเหนียว Glutinous rice	
อำเภอไชยปราการ	6,027	6,556	6,001	6,528	4,021	4,211	670	645	Chai Prakan District
อำเภอแม่วาง	8,977	5,595	8,957	5,583	5,679	3,394	634	608	Mae Wang District
อำเภอแม่ออน	72	7,944	72	7,881	48	5,296	672	672	Mae On District
อำเภอดอยหล่อ	139	7,114	138	7,073	89	4,605	648	651	Doi Lo District
อำเภอกัลยาณิวัฒนา	14,088	13	14,020	13	6,547	6	467	493	Galyani Vadhana District

ที่มา: สำนักงานเกษตรจังหวัดเชียงใหม่

Source: Chiang Mai Provincial Agricultural Extension Office

ตาราง 11.4 เนื้อที่ปลูกข้าวนาปรัง เนื้อที่เก็บเกี่ยว ผลผลิต และผลผลิตเฉลี่ยต่อไร่ จำแนกตามประเภทข้าว เป็นรายอำเภอ ปีเพาะปลูก 2563/2564

Table 11.4 Planted Area of Second Rice, Harvested Area, Production and Yield per Rai by Type of Rice and District: Crop Year 2020/2021

อำเภอ	เนื้อที่เพาะปลูกข้าว (ไร่)		เนื้อที่เก็บเกี่ยว (ไร่)		ผลผลิต (ตัน)		ผลผลิตเฉลี่ยต่อไร่ (กก.)		District
	ข้าวเจ้า	ข้าวเหนียว	ข้าวเจ้า	ข้าวเหนียว	ข้าวเจ้า	ข้าวเหนียว	ข้าวเจ้า	ข้าวเหนียว	
	Non-glutinous rice	Glutinous rice	Non-glutinous rice	Glutinous rice	Non-glutinous rice	Glutinous rice	Non-glutinous rice	Glutinous rice	
<b>รวมยอด</b>	<b>5,726</b>	<b>110,135</b>	<b>5,726</b>	<b>110,087</b>	<b>3,843</b>	<b>76,378</b>	<b>671</b>	<b>694</b>	<b>Total</b>
อำเภอเมืองเชียงใหม่	40	982	40	982	24	697	600	710	Mueang Chiang Mai District
อำเภอจอมทอง	8	2,642	8	2,642	6	1,717	750	650	Chom Thong District
อำเภอแม่แจ่ม	7	155	7	155	4	93	571	600	Mae Chaem District
อำเภอเชียงดาว	50	815	50	815	31	515	620	632	Chiang Dao District
อำเภอดอยสะเก็ด	243	18,270	243	18,270	172	12,972	708	710	Doi Saket District
อำเภอแม่แตง	42	4,587	42	4,587	29	3,128	690	682	Mae Taeng District
อำเภอแมริม	402	9,665	402	9,665	267	6,679	664	691	Mae Rim District
อำเภอสะเมิง	-	-	-	-	-	-	-	-	Samoeng District
อำเภอฝาง	108	3,512	108	3,512	72	2,462	667	701	Fang District
อำเภอแม่อาย	2,323	17,484	2,323	17,484	1,594	12,449	686	712	Mae Ai District
อำเภอพร้าว	911	7,633	911	7,633	585	5,045	642	661	Phrao District
อำเภอสันป่าตอง	116	4,236	116	4,236	71	2,758	612	651	San Pa Tong District
อำเภอสันกำแพง	550	16,023	550	16,023	369	11,232	671	701	San Kamphaeng District
อำเภอสันทราย	677	11,424	677	11,424	464	8,031	685	703	San Sai District
อำเภอหางดง	15	5,469	15	5,421	10	3,773	667	696	Hang Dong District
อำเภอฮอด	77	2,216	77	2,216	48	1,463	623	660	Hot District
อำเภอดอยเต่า	-	-	-	-	-	-	-	-	Doi Tao District
อำเภออมก๋อย	40	90	40	90	16	45	400	505	Omkoï District
อำเภอสารภี	14	1,702	14	1,702	9	1,106	643	650	Saraphi District
อำเภอเวียงแหง	-	-	-	-	-	-	-	-	Wiang Haeng District

ตาราง 11.4 เนื้อที่ปลูกข้าวนาปรัง เนื้อที่เก็บเกี่ยว ผลผลิต และผลผลิตเฉลี่ยต่อไร่ จำแนกตามประเภทข้าว เป็นรายอำเภอ ปีเพาะปลูก 2563/2564 (ต่อ)

Table 11.4 Planted Area of Second Rice, Harvested Area, Production and Yield per Rai by Type of Rice and District: Crop Year 2020/2021 (Cont.)

อำเภอ	เนื้อที่เพาะปลูกข้าว (ไร่) Planted area (rai)		เนื้อที่เก็บเกี่ยว (ไร่) Harvested area (rai)		ผลผลิต (ตัน) Production (ton)		ผลผลิตเฉลี่ยต่อไร่ (กก.) Yield per rai (kgs.)		District
	ข้าวเจ้า Non-glutinous rice	ข้าวเหนียว Glutinous rice	ข้าวเจ้า Non-glutinous rice	ข้าวเหนียว Glutinous rice	ข้าวเจ้า Non-glutinous rice	ข้าวเหนียว Glutinous rice	ข้าวเจ้า Non-glutinous rice	ข้าวเหนียว Glutinous rice	
อำเภอไชยปราการ	-	389	-	389	-	265	-	681	Chai Prakan District
อำเภอแม่วาง	103	981	103	981	72	658	699	671	Mae Wang District
อำเภอแม่ออน	-	73	-	73	-	44	-	603	Mae On District
อำเภอดอยหล่อ	-	1,787	-	1,787	-	1,246	-	697	Doi Lo District
อำเภอกัลยาณิวัฒนา	-	-	-	-	-	-	-	-	Galyani Vadhana District

ที่มา: สำนักงานเกษตรจังหวัดเชียงใหม่

Source: Chiang Mai Provincial Agricultural Extension Office

ตาราง 11.5 เนื้อที่เพาะปลูกพืชไร่ เนื้อที่เก็บเกี่ยว ผลผลิต และผลผลิตเฉลี่ยต่อไร่ จำแนกตามชนิดของพืชไร่ ปีเพาะปลูก 2563/2564

Table 11.5 Planted Area of Field Crops, Harvested Area, Production and Yield per Rai by Type of Field Crops: Crop Year 2020/2021

ชนิดของพืชไร่	เนื้อที่เพาะปลูก (ไร่) Planted area (rai)	เนื้อที่เก็บเกี่ยว (ไร่) Harvested area (rai)	ผลผลิต (ตัน) Production (ton)	ผลผลิตเฉลี่ยต่อไร่ (กก.) Yield per rai (kgs.)	Type of field crops
มันฝรั่ง	6,891	6,891	20,577	2,986	Patato
ข้าวโพดเลี้ยงสัตว์ ฤดู 1	268,132	268,132	195,581	729	Maize season 1
ข้าวโพดเลี้ยงสัตว์ ฤดู 2	1,952	1,952	1,397	716	Maize season 2
ถั่วเหลือง ฤดู 1	268	268	67	250	Soybean season 1
ถั่วเหลือง ฤดู 2	2,957	2,957	760	257	Soybean season 2

ที่มา: สำนักงานเกษตรจังหวัดเชียงใหม่

Source: Chiang Mai Provincial Agricultural Extension Office

ตาราง 11.6 เนื้อที่เพาะปลูกพืชผัก เนื้อที่เก็บเกี่ยว ผลผลิต และผลผลิตเฉลี่ยต่อไร่ จำแนกตามชนิดพืชผัก ปีเพาะปลูก 2563/2564

Table 11.6 Planted Area of Vegetable Crops, Harvested Area, Production and Yield per Rai by Type of Vegetable Crops: Crop Year 2020/2021

ชนิดของพืชผัก	เนื้อที่เพาะปลูก (ไร่) Planted area (rai)	เนื้อที่เก็บเกี่ยว (ไร่) Harvested area (rai)	ผลผลิต (ตัน) Production (ton)	ผลผลิตเฉลี่ยต่อไร่ (กก.) Yield per rai (kgs.)	Type of vegetable crops
กระเทียม	26,834	26,684	32,489	1,218	Garlic
กะหล่ำปลี	6,387	6,387	19,289	3,020	Cabbage
ข้าวโพดหวาน	6,530	6,530	16,322	2,500	Sweet corn
มะเขือเทศบริโภคสด	1,160	1,160	3,381	2,915	Fresh tomato
หอมแดง	11,017	11,017	28,018	2,543	Shallot
หอมหัวใหญ่	6,489	6,489	25,978	4,003	Onion
สตรอเบอร์รี่	6,072	6,072	11,083	1,825	Straberry

ที่มา: สำนักงานเกษตรจังหวัดเชียงใหม่

Source: Chiang Mai Provincial Agricultural Extension Office



ตาราง 11.7 เนื้อที่เพาะปลูกไม้ผลและไม้ยืนต้น เนื้อที่เก็บเกี่ยว ผลผลิต และผลผลิตเฉลี่ยต่อไร่ จำแนกตามชนิดของไม้ผลและไม้ยืนต้น ปีเพาะปลูก 2563/2564

Table 11.7 Planted Area of Fruit Trees and Tree Crops, Harvested Area, Production and Yield per Rai by Type of Fruit Trees and Tree Crops: Crop Year 2020/2021

ชนิดของไม้ผลและไม้ยืนต้น	เนื้อที่เพาะปลูก (ไร่) Planted area (rai)	เนื้อที่เก็บเกี่ยว (ไร่) Harvested area (rai)	ผลผลิต (ตัน) Production (ton)	ผลผลิตเฉลี่ยต่อไร่ (กก.) Yield per rai (kgs.)	Type of fruit trees and tree crops
ลำไย	451,723	406,183	342,542	843	Longan
มะม่วง	65,315	41,327	46,163	1,117	Mango
ลิ้นจี่	48,420	44,169	20,014	453	Lychee
ส้มเขียวหวาน	36,832	22,401	48,442	2,162	Tangerine
กาแฟ	32,688	32,688	4,282	131	Coffee
ชา	34,423	32,527	4,002	123	tea
ยางพารา	25,112	22,615	4,074	180	Para rubber
ปาล์มน้ำมัน	577	470	246	522	Oil palm

ที่มา: สำนักงานเกษตรจังหวัดเชียงใหม่

Source: Chiang Mai Provincial Agricultural Extension Office

ตาราง 11.8 เกษตรกรผู้เลี้ยงสัตว์และปศุสัตว์ จำแนกเป็นรายอำเภอ พ.ศ. 2564

Table 11.8 Livestock Farmer and Livestock by District: 2021

อำเภอ	เกษตรกรรวม (ราย) Total farmer (cases)	โคเนื้อ Beef cattle	โคนม Dairy cattle	กระบือ Buffalo	สุกร Swine	ไก่พื้นเมือง Native Chicken	ไก่เนื้อ Broiler	ไก่ไข่ layer hen	เป็ดเนื้อ Meat duck	เป็ดไข่ layer duck	District
<b>รวมยอด</b>	<b>73,434</b>	<b>163,957</b>	<b>53,163</b>	<b>52,440</b>	<b>380,910</b>	<b>2,708,551</b>	<b>1,512,021</b>	<b>3,201,252</b>	<b>27,062</b>	<b>16,825</b>	<b>Total</b>
อำเภอเมืองเชียงใหม่	1,070	690	23	94	203	41,762	605	1,943	-	-	Mueang Chiang Mai District
อำเภอจอมทอง	2,773	9,406	229	2,323	25,703	85,687	205,502	85,611	-	-	Chom Thong District
อำเภอแม่แจ่ม	4,041	27,488	-	9,163	19,653	123,750	324	5,362	-	-	Mae Chaem District
อำเภอเชียงดาว	3,669	3,006	-	4,479	12,730	144,092	22,081	18,839	-	-	Chiang Dao District
อำเภอดอยสะเก็ด	2,888	2,787	187	617	1,526	202,605	59,493	85,898	-	-	Doi Saket District
อำเภอแม่แตง	5,441	3,943	184	1,908	101,530	220,634	9,376	153,610	-	-	Mae Taeng District
อำเภอแม่ริม	1,387	2,189	204	412	1,538	99,137	25,316	50,220	-	-	Mae Rim District
อำเภอสะเมิง	1,590	7,849	-	2,130	2,996	47,657	20	750	-	-	Samoeng District
อำเภอฝาง	2,819	1,504	837	671	40,045	107,613	59,759	33,150	-	-	Fang District
อำเภอแม่อาย	3,716	3,931	-	3,264	86,426	127,186	103,982	1,360	-	-	Mae Ai District
อำเภอพร้าว	3,482	6,950	1,424	2,866	20,683	209,897	189,886	173,742	-	-	Phrao District
อำเภอสันป่าตอง	3,565	590	3,898	158	434	68,036	273,887	618,734	-	-	San Pa Tong District
อำเภอสันกำแพง	4,568	3,610	4,843	317	11,379	196,481	178,122	314,731	-	-	San Kamphaeng District
อำเภอสันทราย	2,427	5,601	2,106	464	1,416	163,705	21,633	1,252,977	-	-	San Sai District
อำเภอหางดง	3,101	829	1	156	441	95,829	82,093	188,766	-	-	Hang Dong District
อำเภอฮอด	2,740	22,000	-	6,380	3,365	64,731	80	9,207	-	-	Hot District
อำเภอดอยเต่า	4,929	12,497	-	1,195	686	91,387	-	286	-	-	Doi Tao District
อำเภออมก๋อย	6,128	30,117	8	8,820	5,682	124,648	10	2,310	-	-	Omkoj District
อำเภอสารภี	3,828	626	73	78	3,925	163,725	354	3,406	-	-	Saraphi District
อำเภอเวียงแหง	832	3,143	-	2,106	1,990	29,818	185	709	-	-	Wiang Haeng District

ตาราง 11.8 เกษตรกรผู้เลี้ยงสัตว์และปศุสัตว์ จำแนกเป็นรายอำเภอ พ.ศ. 2564 (ต่อ)

Table 11.8 Livestock Farmer and Livestock by District: 2021 (Cont.)

อำเภอ	เกษตรกรรวม (ราย) Total farmer (cases)	โคเนื้อ Beef cattle	โคนม Dairy cattle	กระบือ Buffalo	สุกร Swine	ไก่พื้นเมือง Native Chicken	ไก่น้ำ Broiler	ไก่ไข่ layer hen	เป็ดเนื้อ Meat duck	เป็ดไข่ layer duck	District
อำเภอไชยปราการ	1,540	383	16,467	312	7,236	46,088	485	45,782	-	-	Chai Prakan District
อำเภอแม่วาง	1,920	2,801	2,799	1,085	12,725	97,036	150,239	32,682	-	-	Mae Wang District
อำเภอแม่ออน	1,537	4,387	16,784	596	5,075	40,662	4,106	1,103	-	-	Mae On District
อำเภอดอยหล่อ	2,847	2,994	3,096	181	10,264	101,646	124,483	120,074	-	-	Doi Lo District
อำเภอกัลยาณิวัฒนา	596	4,636	-	2,665	3,259	14,739	-	-	-	-	Galyani Vadhana District

ที่มา: สำนักงานปศุสัตว์จังหวัดเชียงใหม่

Source: Chiang Mai Provincial Livestock Office

ตาราง 11.9 ฟาร์มที่เพาะเลี้ยงสัตว์น้ำจืด จำแนกตามประเภทการเลี้ยง และผลผลิตการเลี้ยงสัตว์น้ำจืด เป็นรายอำเภอ พ.ศ. 2563

Table 11.9 Freshwater Culture Farm by Type of Culture, Production of Freshwater Aquaculture and District: 2020

อำเภอ	ฟาร์ม Farm	ประเภทการเลี้ยง (ไร่) Type of culture (Rai)					ผลผลิตการเลี้ยงสัตว์น้ำจืด (กก.) Production of freshwater aquaculture (kgs.)	District
		รวมเนื้อที่ Total area	บ่อ Pond	นา Paddy cum fish	ร่องสวน Ditch	กระชัง Cage		
<b>รวมยอด</b>	<b>7,161</b>	<b>11,819</b>	<b>11,653</b>	<b>18</b>	<b>129</b>	<b>20</b>	<b>14,571,270</b>	<b>Total</b>
อำเภอเมืองเชียงใหม่	33	35	29	0	6	0	22,420	Mueang Chiang Mai District
อำเภอจอมทอง	473	161	159	0	0	2	328,670	Chom Thong District
อำเภอแม่แจ่ม	163	51	50	0	0	0	32,920	Mae Chaem District
อำเภอเชียงดาว	297	165	165	0	0	0	95,320	Chiang Dao District
อำเภอดอยสะเก็ด	230	170	163	0	6	1	194,050	Doi Saket District
อำเภอแม่แตง	618	5,851	5,849	0	3	0	5,341,380	Mae Taeng District
อำเภอแม่ริม	322	185	185	0	0	0	103,340	Mae Rim District
อำเภอสะเมิง	160	51	49	0	1	0	50,310	Samoeng District
อำเภอฝาง	618	517	517	1	0	0	326,110	Fang District
อำเภอแม่เอย	462	1,758	1,741	16	1	0	2,944,850	Mae Ai District
อำเภอพร้าว	529	300	300	0	1	0	1,732,760	Phrao District
อำเภอสันป่าตอง	501	336	310	0	25	1	241,120	San Pa Tong District
อำเภอสันกำแพง	443	282	276	0	6	0	319,040	San Kamphaeng District
อำเภอสันทราย	422	720	717	0	3	0	978,120	San Sai District
อำเภอหางดง	55	82	60	0	10	12	450,480	Hang Dong District
อำเภอฮอด	80	59	59	0	0	0	44,900	Hot District
อำเภอดอยเต่า	286	154	154	0	0	0	114,490	Doi Tao District
อำเภออมก๋อย	94	29	29	0	0	0	28,210	Omkoi District
อำเภอสารภี	493	389	322	1	66	0	549,710	Saraphi District
อำเภอเวียงแหง	202	151	151	0	0	0	13,360	Wiang Haeng District

ตาราง 11.9 ฟาร์มที่เพาะเลี้ยงสัตว์น้ำจืด จำแนกตามประเภทการเลี้ยง และผลผลิตการเลี้ยงสัตว์น้ำจืด เป็นรายอำเภอ พ.ศ. 2563 (ต่อ)

Table 11.9 Freshwater Culture Farm by Type of Culture, Production of Freshwater Aquaculture and District: 2020 (Cont.)

อำเภอ	ฟาร์ม Farm	ประเภทการเลี้ยง (ไร่) Type of culture (Rai)					ผลผลิตการเลี้ยงสัตว์น้ำจืด (กก.) Production of freshwater aquaculture (kgs.)	District
		รวมเนื้อที่ Total area	บ่อ Pond	นา Paddy cum fish	ร่องสวน Ditch	กระชัง Cage		
อำเภอไชยปราการ	89	94	94	0	0	0	86,350	Chai Prakan District
อำเภอแม่วาง	163	81	80	0	0	0	52,050	Mae Wang District
อำเภอแม่ออน	183	81	81	0	0	0	73,830	Mae On District
อำเภอดอยหล่อ	245	117	113	0	0	4	447,480	Doi Lo District
อำเภอกัลยาณิวัฒนา	-	-	-	-	-	-	-	Galyani Vadhana District

ที่มา: สำนักงานประมงจังหวัดเชียงใหม่

Source: Chiang Mai Provincial Fishery Office

ตาราง 11.10 สัตว์น้ำจืดที่จับได้ จำแนกตามชนิดสัตว์น้ำจืด เป็นรายอำเภอ พ.ศ. 2563

Table 11.10 Catch of Freshwater by Species and District: 2020

(ตัน Ton)

อำเภอ	รวม Total	ปลานิล	ปลาตะเพียน	ปลาช่อน	ปลานวลจันทร์	ปลาสร้อยขาว	ปลาช่อน	ปลาอื่นๆ	กุ้งอื่นๆ	อื่น ๆ Others	District
<b>รวมยอด</b>	<b>1,170.4</b>	<b>308.1</b>	<b>212.1</b>	<b>77.0</b>	<b>63.9</b>	<b>45.4</b>	<b>29.0</b>	<b>424.3</b>	<b>1.9</b>	<b>9.4</b>	<b>Total</b>
อำเภอเมืองเชียงใหม่	3.4	0.9	0.6	0.2	0.2	0.1	0.1	1.2	0.0	0.0	Mueang Chiang Mai District
อำเภอจอมทอง	26.5	7.0	4.8	1.8	1.5	1.0	0.7	9.6	0.0	0.2	Chom Thong District
อำเภอแม่แจ่ม	137.4	36.2	24.9	9.1	7.5	5.3	3.4	49.8	0.2	1.1	Mae Chaem District
อำเภอเชียงดาว	40.3	10.6	7.3	2.7	2.2	1.6	1.0	14.6	0.1	0.3	Chiang Dao District
อำเภอดอยสะเก็ด	31.7	8.3	5.7	2.1	1.7	1.2	0.8	11.5	0.1	0.3	Doi Saket District
อำเภอแม่แตง	95.4	25.1	17.3	6.3	5.2	3.7	2.3	34.6	0.2	0.8	Mae Taeng District
อำเภอแม่ริม	23.4	6.2	4.2	1.5	1.3	0.9	0.6	8.5	0.0	0.2	Mae Rim District
อำเภอสะเมิง	48.6	12.8	8.8	3.2	2.7	1.9	1.2	17.6	0.1	0.4	Samoeng District
อำเภอฝาง	135.2	35.6	24.5	8.9	7.4	5.2	3.3	49.0	0.2	1.1	Fang District
อำเภอแม่สาย	27.6	7.3	5.0	1.8	1.5	1.1	0.7	10.0	0.0	0.2	Mae Ai District
อำเภอพร้าว	61.3	16.1	11.1	4.0	3.3	2.4	1.5	22.2	0.1	0.5	Phrao District
อำเภอสันป่าตอง	38.4	10.1	7.0	2.5	2.1	1.5	0.9	13.9	0.1	0.3	San Pa Tong District
อำเภอสันกำแพง	38.8	10.2	7.0	2.6	2.1	1.5	1.0	14.1	0.1	0.3	San Kamphaeng District
อำเภอสันทราย	36.7	9.7	6.6	2.4	2.0	1.4	0.9	13.3	0.1	0.3	San Sai District
อำเภอหางดง	27.9	7.3	5.1	1.8	1.5	1.1	0.7	10.1	0.0	0.2	Hang Dong District
อำเภอฮอด	36.8	9.7	6.7	2.4	2.0	1.4	0.9	13.4	0.1	0.3	Hot District

ตาราง 11.10 สัตว์น้ำจืดที่จับได้ จำแนกตามชนิดสัตว์น้ำจืด เป็นรายอำเภอ พ.ศ. 2563

Table 11.10 Catch of Freshwater by Species and District: 2020

(ตัน Ton)

อำเภอ	รวม Total	ปลานิล	ปลาตะเพียน	ปลายี่สก	ปลานวลจันทร์	ปลาสร้อยขาว	ปลาช่อน	ปลาอื่นๆ	กุ้งอื่นๆ	อื่น ๆ Others	District
อำเภอดอยเต่า	40.0	10.5	7.3	2.6	2.2	1.6	1.0	14.5	0.1	0.3	Doi Tao District
อำเภออมก๋อย	19.9	5.3	3.6	1.3	1.1	0.8	0.5	7.2	0.0	0.2	Omkoï District
อำเภอสารภี	12.3	3.2	2.2	0.8	0.7	0.5	0.3	4.5	0.0	0.1	Saraphi District
อำเภอเวียงแหง	26.4	6.9	4.8	1.7	1.4	1.0	0.7	9.6	0.0	0.2	Wiang Haeng District
อำเภอไชยปราการ	40.6	10.7	7.4	2.7	2.2	1.6	1.0	14.7	0.1	0.3	Chai Prakan District
อำเภอแม่วาง	75.9	20.0	13.7	5.0	4.1	2.9	1.9	27.5	0.1	0.6	Mae Wang District
อำเภอแม่ออน	109.7	28.9	19.9	7.2	6.0	4.3	2.7	39.8	0.2	0.9	Mae On District
อำเภอดอยหล่อ	36.2	9.5	6.6	2.4	2.0	1.4	0.9	13.1	0.1	0.3	Doi Lo District
อำเภอกัลยาณิวัฒนา	-	-	-	-	-	-	-	-	-	-	Galyani Vadhana District

ที่มา: สำนักงานประมงจังหวัดเชียงใหม่

Source: Chiang Mai Provincial Fishery Office





สถิติอุตสาหกรรม

---

Industrial Statistics



ตาราง 12.1 สถานประกอบการ คนทำงาน และลูกจ้าง จำแนกตามขนาดของสถานประกอบการ และกิจกรรมทางเศรษฐกิจ พ.ศ. 2564

Table 12.1 Establishment, Person Engaged and Employee by Size of Establishment and Economic Activity: 2021

ขนาดของสถานประกอบการ/ กิจกรรมทางเศรษฐกิจ	สถานประกอบการ Establishment	คนทำงาน Person engaged		ลูกจ้าง Employee		Size of establishment/ Economic activity
		จำนวน Number	ร้อยละ Percentage	จำนวน Number	ร้อยละ Percentage	
<b>รวมยอด</b>	<b>93,628</b>	<b>324,454</b>	<b>100.0</b>	-	-	<b>Total</b>
<b>ขนาดของสถานประกอบการ (จำนวนคนทำงาน)</b>						<b>Size of establishment (Number of person engaged)</b>
ไม่มีลูกจ้าง	-	-	-	-	-	None employee
1 - 5 คน	83,416	155,068	47.8	-	-	1 - 5 persons
6 - 15 คน	8,052	72,788	22.4	-	-	6 - 15 persons
16 - 25 คน	1,188	23,508	7.3	-	-	16 - 25 persons
26 - 30 คน	256	7,328	2.3	-	-	26 - 30 persons
31 - 50 คน	393	15,965	4.9	-	-	31 - 50 persons
51 - 200 คน	265	24,784	7.6	-	-	51 - 200 persons
มากกว่า 200 คน	58	25,013	7.7	-	-	More than 200 persons
<b>กิจกรรมทางเศรษฐกิจ</b>						<b>Economic activity</b>
การผลิต	16,026	81,033	25.0	-	-	Manufacturing
การจัดการและการบำบัดน้ำเสีย ของเสีย และสิ่งปฏิกูล	119	1,410	0.4	-	-	Sewerage, waste management and remediation activities
การก่อสร้าง	2,851	18,484	5.6	-	-	Construction
การขายส่งและการขายปลีก การซ่อมแซมยานยนต์ และจักรยานยนต์	5,628	18,041	5.6	-	-	Wholesale and retail trade; repair of motor vehicles and motorcycles
การขายส่ง	3,656	21,674	6.7	-	-	Wholesale trade
การขายปลีก	28,717	75,958	23.4	-	-	Retail trade
การขนส่งทางบก สถานที่เก็บสินค้า	109	1,140	0.4	-	-	Land transport and storage
ที่พักแรม	2,104	15,880	4.9	-	-	Accommodation
บริการอาหารและเครื่องดื่ม	15,346	40,195	12.4	-	-	Food and beverage service activities
ข้อมูลข่าวสารและการสื่อสาร	356	2,397	0.7	-	-	Information and communication
กิจกรรมอสังหาริมทรัพย์	7,393	17,693	5.4	-	-	Real estate activities
กิจกรรมทางวิชาชีพ วิทยาศาสตร์และเทคโนโลยีกิจกรรมทางวิชาชีพ วิทยาศาสตร์และเทคโนโลยี	1,220	4,577	1.4	-	-	Professional, scientific and technical activities
กิจกรรมการบริหาร และการบริการสนับสนุน	1,598	10,165	3.1	-	-	Administrative and support service activities
ศิลปะ ความบันเทิงและนันทนาการ	554	3,226	1.0	-	-	Arts, entertainment and recreation
กิจกรรมบริการอื่น ๆ	7,951	12,581	3.9	-	-	Other service activities
กิจกรรมด้านโรงพยาบาลเอกชน	-	-	-	-	-	Private hospital activities

ที่มา: สำมะโนอุตสาหกรรม พ.ศ. 2564 (ข้อมูลพื้นฐาน) จังหวัดเชียงใหม่ สำนักงานสถิติแห่งชาติ

Source: The 2021 Industrial Census (Basic Information) Chiang Mai Provincial, National Statistical Office

ตาราง 12.2 สถานประกอบการ และลูกจ้าง จำแนกตามขนาดของสถานประกอบการ พ.ศ. 2562 - 2564

Table 12.2 Establishment and Employee by Size of Establishment: 2019 - 2021

ขนาดของสถานประกอบการ (คน) Size of establishment (person)	2562 (2019)		2563 (2020)		2564 (2021)		อัตราการเปลี่ยนแปลง Percentage change (%)			
							2563 (2020)		2564 (2021)	
	สปก. Establishment	ลูกจ้าง Employee	สปก. Establishment	ลูกจ้าง Employee	สปก. Establishment	ลูกจ้าง Employee	สปก. Establishment	ลูกจ้าง Employee	สปก. Establishment	ลูกจ้าง Employee
<b>รวมยอด (Total)</b>	<b>11,839</b>	<b>163,370</b>	<b>12,667</b>	<b>166,877</b>	<b>13,017</b>	<b>160,263</b>	<b>6.99</b>	<b>2.15</b>	<b>2.76</b>	<b>-3.96</b>
1 - 4	5,895	12,696	6,348	13,542	6,597	14,003	7.68	6.66	3.92	3.40
5 - 9	3,550	25,240	3,793	26,991	3,920	27,923	6.85	6.94	3.35	3.45
10 - 19	918	12,900	1,047	14,581	1,064	14,782	14.05	13.03	1.62	1.38
20 - 49	954	29,739	993	30,730	986	30,556	4.09	3.33	-0.70	-0.57
50 - 99	270	19,076	245	17,659	237	17,092	-9.26	-7.43	-3.27	-3.21
100 - 299	194	31,909	181	30,633	164	27,578	-6.70	-4.00	-9.39	-9.97
300 - 499	32	11,998	32	11,802	27	10,337	-	-1.63	-15.63	-12.41
500 - 999	22	14,618	22	13,359	16	10,401	-	-8.61	-27.27	-22.14
>= 1,000	4	5,194	6	7,580	6	7,591	50.00	45.94	-	0.15

ที่มา: กรมสวัสดิการและคุ้มครองแรงงาน กระทรวงแรงงาน

Source: Department of Labour Protection and Welfare, Ministry of Labour

ตาราง 12.3 สถานประกอบการอุตสาหกรรม จำแนกตามประเภทอุตสาหกรรม พ.ศ. 2562 - 2564

Table 12.3 Industrial Establishment by Type of Industries: 2019 - 2021

ประเภทอุตสาหกรรม	2562 (2019)	2563 (2020)	2564 (2021)	อัตราการเปลี่ยนแปลง		Type of industry
				Percentage change (%)		
				2563 (2020)	2564 (2021)	
<b>รวมยอด</b>	<b>36</b>	<b>39</b>	<b>36</b>	<b>8.3</b>	<b>-7.7</b>	<b>Total</b>
ผลิตภัณฑ์จากพืช	10	11	8	10.0	-27.3	Basic agro-Industry
อุตสาหกรรมอาหาร	5	4	5	-20.0	25.0	Food
อุตสาหกรรมเครื่องดื่ม	-	-	-	-	-	Beverage
สิ่งทอ	-	-	-	-	-	Textile
อุตสาหกรรมเครื่องแต่งกาย ยกเว้นรองเท้า	-	-	-	-	-	Wearing apparel
ผลิตภัณฑ์หนังสัตว์และผลิตภัณฑ์จากหนังสัตว์	-	-	-	-	-	Leather products and footwear
แปรรูปไม้และผลิตภัณฑ์จากไม้	-	2	2	-	-	Wood and wood products
เครื่องเรือนหรือเครื่องตกแต่งในอาคารจากไม้ แก้ว ยาง หรือโลหะอื่น	1	-	-	-100.0	-	Furniture
ผลิตภัณฑ์กระดาษและผลิตภัณฑ์กระดาษ	-	-	-	-	-	Paper and paper products
การพิมพ์ การเย็บเล่ม ทำปก หรือการทำแม่พิมพ์	-	-	-	-	-	Printing
เคมีภัณฑ์และผลิตภัณฑ์เคมี	1	1	1	-	-	Chemical and chemical products
ผลิตภัณฑ์จากปิโตรเลียม	1	2	4	100.0	100.0	Petroleum products
ยางและผลิตภัณฑ์ยาง	-	-	-	-	-	Rubber products
ผลิตภัณฑ์พลาสติก	-	2	-	-	-100.0	Plastic products
ผลิตภัณฑ์โลหะ	4	4	8	-	100.0	Non-metal products
ผลิตภัณฑ์โลหะขั้นมูลฐาน	-	-	-	-	-	Basic metal products
ผลิตภัณฑ์โลหะ	3	2	1	-33.3	-50.0	Fabricated products
ผลิตภัณฑ์เครื่องจักร และเครื่องกล	-	-	-	-	-	Machinery
ผลิตภัณฑ์เครื่องใช้ไฟฟ้าและอุปกรณ์	-	1	-	-	-100.0	Electrical machinery and supplies
ผลิตยานพาหนะและอุปกรณ์ รวมทั้งการซ่อมยานพาหนะและอุปกรณ์	2	3	2	50.0	-33.3	Production, maintenance and repair motor vehicles
การผลิตอื่น ๆ	9	7	5	-22.2	-28.6	Other manufacturing industries

หมายเหตุ: สถานประกอบการอุตสาหกรรม คือ โรงงาน อาคาร สถานที่ หรือยานพาหนะที่ใช้เครื่องจักร มีกำลังรวมตั้งแต่ห้าสิบลำแรงม้าหรือกำลังเทียบเท่าตั้งแต่ห้าสิบลำแรงม้าขึ้นไป หรือใช้คนงานตั้งแต่ห้าสิบคนขึ้นไปโดยใช้เครื่องจักรหรือไม่ก็ตามเพื่อประกอบกิจการ  
ที่มา: สำนักงานอุตสาหกรรมจังหวัดเชียงใหม่

Note: Industrial establishment is mean factory, building or vehicle used machinery from 50 horsepower or the equivalent 50 horsepower or employees from 50 or more people to used the machinery or not tp operate Industrial establishment.  
Source: Chiang Mai Provincial Industrial Office

ตาราง 12.4 สถานประกอบการอุตสาหกรรม จำนวนเงินทุน และจำนวนคนงาน เป็นรายอำเภอ พ.ศ. 2564

Table 12.4 Industrial Establishment, Capital and Employee by District: 2021

อำเภอ	สถานประกอบการ อุตสาหกรรม (โรงงาน) Industrial establishment	เงินทุน (ล้านบาท) Capital (Million Baht)	คนงาน (คน) Employee (Person)			District
			รวม Total	ชาย Male	หญิง Female	
<b>รวมยอด</b>	<b>36</b>	<b>1,273</b>	<b>432</b>	<b>323</b>	<b>109</b>	<b>Total</b>
อำเภอเมืองเชียงใหม่	1	12	10	8	2	Mueang Chiang Mai District
อำเภอจอมทอง	1	6	30	25	5	Chom Thong District
อำเภอแม่แจ่ม	1	242	8	5	3	Mae Chaem District
อำเภอเชียงดาว	1	16	10	7	3	Chiang Dao District
อำเภอดอยสะเก็ด	2	369	39	19	20	Doi Saket District
อำเภอแม่แตง	-	-	-	-	-	Mae Taeng District
อำเภอแม่ริม	2	54	25	22	3	Mae Rim District
อำเภอสะเมิง	-	-	-	-	-	Samoeng District
อำเภอฝาง	7	139	69	55	14	Fang District
อำเภอแม่เอย	3	68	9	8	1	Mae Ai District
อำเภอพร้าว	-	-	-	-	-	Phrao District
อำเภอสันป่าตอง	1	11	10	10	-	San Pa Tong District
อำเภอสันกำแพง	-	-	-	-	-	San Kamphaeng District
อำเภอสันทราย	1	9	5	5	-	San Sai District
อำเภอหางดง	1	28	90	40	50	Hang Dong District
อำเภอฮอด	4	6	18	16	2	Hot District
อำเภอดอยเต่า	7	223	45	39	6	Doi Tao District
อำเภออมก๋อย	-	-	-	-	-	Omkoi District
อำเภอสารภี	2	58	50	50	-	Saraphi District
อำเภอเวียงแหง	-	-	-	-	-	Wiang Haeng District

ตาราง 12.4 สถานประกอบการอุตสาหกรรม จำนวนเงินทุน และจำนวนคนงาน เป็นรายอำเภอ พ.ศ. 2564 (ต่อ)

Table 12.4 Industrial Establishment, Capital and Employee by District: 2021 (Cont.)

อำเภอ	สถานประกอบการ อุตสาหกรรม (โรงงาน) Industrial establishment	เงินทุน (ล้านบาท) Capital (Million Baht)	คนงาน (คน) Employee (Person)			District
			รวม Total	ชาย Male	หญิง Female	
อำเภอไชยปราการ	-	-	-	-	-	Chai Prakan District
อำเภอแม่อำเภอม่วงสามสิบ	-	-	-	-	-	Mae Wang District
อำเภอแม่ออน	-	-	-	-	-	Mae On District
อำเภอดอยหล่อ	2	32	14	14	-	Doi Lo District
อำเภอกัลยาณิวัฒนา	-	-	-	-	-	Galyani Vadhana District

ที่มา: สำนักงานอุตสาหกรรมจังหวัดเชียงใหม่

Source: Chiang Mai Provincial Industrial Office

ตาราง 12.5 เหมืองแร่ คนงาน และปริมาณแร่ที่ผลิตได้ จำแนกตามชนิดแร่ พ.ศ. 2560 - 2564

Table 12.5 Active Mine, Workers Employed and Production by Kind of Mineral: 2017 - 2021

รายการ	2560 (2017)	2561 (2018)	2562 (2019)	2563 (2020)	2564 (2021)	Items
จำนวนเหมืองแร่	6	9	8	9	9	Number of active mines
จำนวนคนงาน	203	302	222	255	262	Number of workers employed
ปริมาณแร่ที่ผลิตได้ (เมตริกตัน)	2,055,848	3,108,508	1,496,820	2,800,865	2,706,268	Production (metricton)
หินปูน	2,052,226	2,623,076	1,427,272	2,233,064	1,961,758	Limestone
แมงกานีส	3,520	500	4,800	1,400	-	Manganese
แอนดีไซต์	-	484,817	64,653	566,221	744,255	Andesite
ซีไลต์	67	54	41	98	133	Scheelite
ดีบุก	36	61	55	82	122	Tin concentrates

ที่มา: สำนักงานอุตสาหกรรมจังหวัดเชียงใหม่

Source: Chiang Mai Provincial Industrial Office



ตาราง 12.6 ผู้ที่ได้รับอนุมัติให้ก่อสร้าง จำนวนสิ่งก่อสร้าง และพื้นที่ก่อสร้างอาคารโรงเรียน จำแนกตามเขตการปกครอง และชนิดของอาคาร พ.ศ. 2564

Table 12.6 Permitted, Number and Area of Building Construction by Area and Type of Building: 2021

ชนิดของอาคาร	เขตเทศบาล Municipal area						นอกเขตเทศบาล Non-municipal area						Type of building
	ก่อสร้างใหม่ New construction			ต่อเติม ดัดแปลง Addition, alteration			ก่อสร้างใหม่ New construction			ต่อเติม ดัดแปลง Addition, alteration			
	จำนวนที่อนุมัติ Permitted number		พื้นที่ก่อสร้าง (ตร.ม.) Construction area (sq.m.)	จำนวนที่อนุมัติ Permitted number		พื้นที่ก่อสร้าง (ตร.ม.) Construction area (sq.m.)	จำนวนที่อนุมัติ Permitted number		พื้นที่ก่อสร้าง (ตร.ม.) Construction area (sq.m.)	จำนวนที่อนุมัติ Permitted number		พื้นที่ก่อสร้าง (ตร.ม.) Construction area (sq.m.)	
	ราย Person	หลัง Unit		ราย Person	หลัง Unit		ราย Person	หลัง Unit		ราย Person	หลัง Unit		
<b>รวมยอด</b>	<b>9,447</b>	<b>10,312</b>	<b>1,870,474</b>	<b>190</b>	<b>198</b>	<b>197,506</b>	<b>2,225</b>	<b>2,493</b>	<b>372,841</b>	<b>14</b>	<b>19</b>	<b>16,104</b>	<b>Total</b>
เพื่ออยู่อาศัย	8,945	9,765	1,494,948	70	70	24,161	2,086	2,330	316,560	13	18	16,093	Residential building
เพื่อการพาณิชย์ (ตึกแถว/อาคาร/ภัตตาคาร)	315	354	189,288	19	20	42,569	84	94	21,306	-	-	-	Commercial building (Rowhouse/building/restaurants)
อาคารสำนักงาน	9	9	8,808	3	3	1,076	2	2	1,183	-	-	-	Office building
โรงแรม	20	25	33,677	86	89	125,064	4	15	1,712	-	-	-	Hotel
เพื่อการอุตสาหกรรมและโรงงาน	39	39	66,785	3	3	4,038	23	24	17,489	-	-	-	Industrial and factory building
เพื่อการบำบัดน้ำเสีย ของเสีย	6	6	1,628	-	-	-	-	-	-	-	-	-	Sewerage building
โรงไฟฟ้า/อาคารระบบ พลังงานแสงอาทิตย์	7	7	8,864	-	-	-	-	-	-	-	-	-	Power house/power station/ solar energy building
อาคารระบบประปาและโรงกรองน้ำ	1	1	314	-	-	-	-	-	-	-	-	-	Water supply and filter plant
เพื่อการศึกษ	5	5	5,092	1	1	29	1	3	582	-	-	-	Educational building
เพื่อการสาธารณสุข/โรงพยาบาล	3	3	4,357	-	-	-	-	-	-	-	-	-	Health/hospital building
เพื่อการขนส่ง	-	-	-	1	1	85	-	-	-	-	-	-	Transportation building
เพื่อการเกษตร	14	15	44,242	1	1	110	10	10	11,757	-	-	-	Agriculture building
เพื่อการบันเทิง	6	6	2,893	-	-	-	-	-	-	-	-	-	Entertainment
เพื่อประโยชน์อื่นๆ เช่น อาคารเอนกประสงค์ อาคารจอดรถ และอื่นๆ	77	77	9,578	6	10	374	15	15	2,252	1	1	11	Others
เพื่อการพาณิชย์อื่นๆ	-	-	-	-	-	-	-	-	-	-	-	-	Others commercial building

ที่มา: การประมวลข้อมูลพื้นที่การก่อสร้าง พ.ศ. 2564 สำนักงานสถิติแห่งชาติ

Source: The 2021 Construction Area, National Statistical Office

ตาราง 12.7 ผู้ที่ได้รับอนุมัติให้ก่อสร้าง จำนวนสิ่งก่อสร้าง และพื้นที่ก่อสร้างที่มีอาคารโรงเรียน จำแนกตามเขตการปกครอง และชนิดของสิ่งก่อสร้าง พ.ศ. 2564

Table 12.7 Permitted, Number and Area of Civil Engineering Construction by Area and Type of Construction: 2021

ชนิดของสิ่งก่อสร้าง	เขตเทศบาล Municipal area						นอกเขตเทศบาล Non-municipal area						Type of construction
	ก่อสร้างใหม่ New construction			ต่อเติม ดัดแปลง Addition, alteration			ก่อสร้างใหม่ New construction			ต่อเติม ดัดแปลง Addition, alteration			
	จำนวนที่อนุมัติ Permitted number		ความยาว (ม.) Length (m.)	จำนวนที่อนุมัติ Permitted number		ความยาว (ม.) Length (m.)	จำนวนที่อนุมัติ Permitted number		ความยาว (ม.) Length (m.)	จำนวนที่อนุมัติ Permitted number		ความยาว (ม.) Length (m.)	
			พื้นที่ก่อสร้าง (ตร.ม.)			พื้นที่ก่อสร้าง (ตร.ม.)			พื้นที่ก่อสร้าง (ตร.ม.)			พื้นที่ก่อสร้าง (ตร.ม.)	
	ราย Person	แห่ง Unit	Construction area (sq.m.)	ราย Person	แห่ง Unit	Construction area (sq.m.)	ราย Person	แห่ง Unit	Construction area (sq.m.)	ราย Person	แห่ง Unit	Construction area (sq.m.)	
สิ่งก่อสร้างที่มีหน่วยวัด												Engineering construction	
เป็นความยาว	444	468	55,093	-	-	-	59	59	20,752	1	1	13,860	measured in length
รั้ว/กำแพง	207	208	23,541	-	-	-	51	51	13,244	-	-	-	Fence/wall
ถนน/ทางรถไฟ	23	26	13,097	-	-	-	3	3	2,071	-	-	-	Road
สะพาน	16	17	563	-	-	-	2	2	285	-	-	-	Bridge
เขื่อน/คันดิน	11	11	1,110	-	-	-	-	-	-	-	-	-	Dam
ท่อ/ทางระบายน้ำ	186	205	16,726	-	-	-	3	3	5,152	-	-	-	Water drain
อื่นๆ	1	1	56	-	-	-	-	-	-	1	1	13,860	Others
สิ่งก่อสร้างที่มีหน่วยวัด													Engineering construction
เป็นพื้นที่	173	177	59,966	-	-	-	26	26	2,874	-	-	-	measured in area
สระว่ายน้ำ	9	9	753	-	-	-	7	7	440	-	-	-	Swimming pool
ปั้มน้ำมัน/ปั้มแก๊ส/ปั้มก๊าซ	6	6	4,407	-	-	-	4	4	1,589	-	-	-	Petrol station (Oil/LPG/NGV)
ท่าเรือ	1	1	38	-	-	-	-	-	-	-	-	-	Harbour
สนามกีฬา	-	-	-	-	-	-	-	-	-	-	-	-	Sport ground
ลานจอดรถ	119	121	36,945	-	-	-	5	5	325	-	-	-	Car park
ป้ายโฆษณา	21	23	1,638	-	-	-	-	-	-	-	-	-	Advertising board
เสาส่งสัญญาณ	9	9	400	-	-	-	8	8	403	-	-	-	Phone antenna
อื่นๆ	8	8	15,785	-	-	-	2	2	117	-	-	-	Others

สถิติพลังงาน

---

Energy Statistics



ตาราง 13.1 ผู้ใช้ไฟฟ้า และการจำหน่ายกระแสไฟฟ้า จำแนกตามประเภทผู้ใช้ เป็นรายอำเภอ ปีงบประมาณ 2564

Table 13.1 Consumer and Electricity Sales by Type of Consumers and District: Fiscal Year 2021

เขต	จำนวนผู้ใช้ไฟฟ้า (ราย) Number of consumer (Person)	การจำหน่ายกระแสไฟฟ้า (ล้านกิโลวัตต์/ชั่วโมง) Electricity sales (Gwh.)						District
		รวม Total	บ้านอยู่อาศัย Residential	สถานธุรกิจและ อุตสาหกรรม Business and industry	ส่วนราชการ และองค์กรไม่แสวงหาผลกำไร Government institutions and non-profit organization	อื่น ๆ Others	ไฟฟ้าฟรี Free Electricity	
<b>รวมยอด</b>	<b>815,212</b>	<b>3,399.38</b>	<b>1,396.85</b>	<b>1,847.34</b>	<b>11.86</b>	<b>48.96</b>	<b>94.37</b>	<b>Total</b>
อำเภอเมืองเชียงใหม่	171,055	1,361.20	413.96	904.47	2.33	10.79	29.65	Mueang Chiang Mai District
อำเภอจอมทอง	21,400	63.09	24.27	33.33	0.75	2.49	2.25	Chom Thong District
อำเภอแม่แจ่ม	13,718	18.43	10.10	7.48	0.01	0.19	0.64	Mae Chaem District
อำเภอเชียงดาว	26,959	49.58	31.33	14.69	0.43	0.72	2.40	Chiang Dao District
อำเภอดอยสะเก็ด	38,538	132.11	76.71	48.06	1.55	1.30	4.49	Doi Saket District
อำเภอแม่แตง	31,495	101.34	35.92	59.59	0.18	1.06	4.58	Mae Taeng District
อำเภอแม่ริม	37,040	176.99	73.39	92.98	0.50	4.44	5.68	Mae Rim District
อำเภอสะเมิง	8,422	15.85	6.64	7.98	0.18	0.09	0.97	Samoeng District
อำเภอฝาง	39,478	118.86	44.08	68.54	2.26	0.85	3.13	Fang District
อำเภอแม่อาย	25,321	61.96	23.09	36.92	0.03	0.44	1.48	Mae Ai District
อำเภอพร้าว	22,656	36.77	19.50	15.62	0.12	0.15	1.38	Phrao District
อำเภอสันป่าตอง	42,076	120.11	55.84	58.28	0.02	0.52	5.44	San Pa Tong District
อำเภอสันกำแพง	46,876	181.22	100.41	74.18	0.00	1.99	4.64	San Kamphaeng District
อำเภอสันทราย	74,392	363.47	181.17	170.39	0.37	2.89	8.64	San Sai District
อำเภอหางดง	53,821	202.70	113.11	78.75	2.09	3.56	5.18	Hang Dong District
อำเภอฮอด	30,958	59.58	26.18	22.84	0.20	8.32	2.03	Hot District
อำเภอดอยเต่า	13,515	19.91	10.33	6.05	0.02	2.52	0.99	Doi Tao District

ตาราง 13.1 ผู้ใช้ไฟฟ้า และการจำหน่ายกระแสไฟฟ้า จำแนกตามประเภทผู้ใช้ เป็นรายอำเภอ ปีงบประมาณ 2564 (ต่อ)

Table 13.1 Consumer and Electricity Sales by Type of Consumers and District: Fiscal Year 2021 (Cont.)

เขต	จำนวนผู้ใช้ไฟฟ้า (ราย) Number of consumer (Person)	การจำหน่ายกระแสไฟฟ้า (ล้านกิโลวัตต์/ชั่วโมง) Electricity sales (Gwh.)						District
		รวม Total	บ้านอยู่อาศัย Residential	สถานธุรกิจและ อุตสาหกรรม Business and industry	ส่วนราชการ และองค์กรไม่แสวงหาผลกำไร Government institutions and non-profit organization	อื่น ๆ Others	ไฟฟ้าฟรี Free Electricity	
อำเภออมก๋อย	10,349	11.60	6.80	4.21	0.05	0.17	0.37	Omkoi District
อำเภอสารภี	35,998	163.10	73.37	84.52	-	1.30	3.90	Saraphi District
อำเภอเวียงแหง	8,694	11.90	7.62	3.18	0.02	0.38	0.69	Wiang Haeng District
อำเภอไชยปราการ	15,822	35.01	15.74	17.49	-	0.41	1.38	Chai Prakan District
อำเภอแม่วาง	18,082	29.72	17.17	10.35	0.60	0.28	1.32	Mae Wang District
อำเภอแม่ออน	9,733	20.98	10.62	9.16	0.11	0.36	0.73	Mae On District
อำเภอดอยหล่อ	15,068	40.22	17.15	17.06	-	3.69	2.33	Doi Lo District
อำเภอภักดีชุมพล	3,746	3.69	2.34	1.21	0.03	0.04	0.07	Galyani Vadhana District

หมายเหตุ: 1. การจำหน่ายไฟฟ้าสำหรับสถานธุรกิจและอุตสาหกรรม หมายถึงการจำหน่ายไฟฟ้าสำหรับกิจการขนาดเล็ก กิจการขนาดกลาง กิจการขนาดใหญ่ และกิจการเฉพาะอย่าง  
2. เนื่องจากจากการปรับโครงสร้างค่าไฟฟ้าในปี 2558 ได้มีการเปลี่ยนแปลงการจำแนกประเภทการใช้ไฟฟ้าของส่วนราชการ โดยให้พิจารณาตามการปริมาณการใช้ไฟฟ้า  
3. การจำหน่ายไฟฟ้าอื่นๆ หมายถึง ไฟฟ้าสำหรับสูบน้ำเพื่อการเกษตร ไฟชั่วคราว ไฟสำรอง ไฟที่สามารถงดจ่ายไฟฟ้าได้  
4. จำนวนผู้ใช้ไฟและหน่วยจำหน่ายในสองพื้นที่ (กฟภ.เชียงใหม่ ร่วมกับ กฟภ.เชียงใหม่ 2) มีค่าประมาณการณใกล้เคียงกับพื้นที่อำเภอเมืองเชียงใหม่

ที่มา: ที่มา : การไฟฟ้าส่วนภูมิภาคเขต 1 ภาคเหนือ จังหวัดเชียงใหม่

Note: 1. Electricity sale for business and industry mean electricity sale for small general service, medium general service, large general service and specific business service.  
2. As a result of the electricity tariffs restructuring in 2015, the classification of the electricity sale for government institutions has changed, by considering the amount of electricity sale (small general service, medium general service and large general service) instead. Therefore, electricity sale for government institutions is unable to separated.  
3. Electricity sale for others mean electricity sale for agriculture pumping, temporary service, stand by rate, interruptable rate.  
4. A number of electricity consumers and sales in two areas of Provincial Electricity Authority Chiangmai and Chiangmai2 included are approximately equal to Muang Chaingmai district area.

Source: Source : Provincial Electricity Authority Area 1 (North) Chiangmai Province

ตาราง 13.2 ปริมาณการจำหน่ายน้ำมันเชื้อเพลิง จำแนกตามชนิดของน้ำมันเชื้อเพลิง พ.ศ. 2562 - 2564

Table 13.2 Quantity of Gasoline Sold by Type of Gasoline: 2019 - 2021

(พันลิตร Thousand litre)

ชนิดของน้ำมันเชื้อเพลิง	2562 (2019)	2563 (2020)	2564 (2021)	อัตราการเปลี่ยนแปลง Percentage change (%)		Type of gasoline
				2563 (2020)	2564 (2021)	
น้ำมันแก๊สโซลีน 10 ออกเทน 91	118,690.16	105,790.32	89,376.99	-10.87	-15.51	Gasohol E10 Octane 91
น้ำมันแก๊สโซลีน 10 ออกเทน 95	81,952.73	87,990.57	102,079.99	7.37	16.01	Gasohol E10 Octane 95
น้ำมันแก๊สโซลีน 10 ออกเทน 95 (ชนิดพิเศษ)	11,160.34	10,680.55	8,333.69	-4.30	-21.97	Gasohol E10 Octane 95 (Premium)
น้ำมันแก๊สโซลีน 20	68,412.68	64,481.10	54,431.26	-5.75	-15.59	Gasohol E20
น้ำมันแก๊สโซลีน 85	11,425.55	7,684.77	5,789.20	-32.74	-24.67	Gasohol E85
น้ำมันเบนซิน ออกเทน 91	-	-	-	-	-	ULG 91
น้ำมันเบนซิน	9,705.67	9,660.63	9,836.99	-0.46	1.83	ULG
น้ำมันดีเซลหมุนเร็วธรรมดา	429.71	149,665.31	145,854.77	34,729.36	-2.55	ADO
น้ำมันดีเซลหมุนเร็วธรรมดา (ชนิดพิเศษ)	14,489.24	-	1,047.68	-100.00	-	ADO (Premium)
น้ำมันดีเซลหมุนเร็ว บี 7	324,571.28	167,987.55	157,079.13	-48.24	-6.49	ADO B7
น้ำมันดีเซลหมุนเร็ว บี 7 (ชนิดพิเศษ)	-	12,377.88	7,797.61	-	-37.00	ADO B7 (Premium)
น้ำมันดีเซลหมุนเร็ว บี 7 (ชนิดพิเศษ) ยูโร 5	12,532.31	23,464.13	15,973.38	87.23	-31.92	ADO B7 (Premium) Euro 5
น้ำมันดีเซลหมุนเร็ว บี 20	11,038.38	6,518.22	780.00	-40.95	-88.03	ADO B20
น้ำมันดีเซลพื้นฐาน	-	-	-	-	-	Base Diesel
น้ำมันดีเซลพื้นฐาน (10 PPM)	-	-	-	-	-	Base Diesel (10 PPM)
น้ำมันดีเซลพื้นฐาน (50 PPM)	-	-	-	-	-	Base Diesel (50 PPM)
น้ำมันดีเซลกำมะถันสูง	-	-	-	-	-	High Sulphur Diesel
น้ำมันดีเซลเขตต่อเนื่อง (น้ำมันเขียว)	-	-	-	-	-	Ado sell in Contiguous Zone
น้ำมันดีเซลหมุนช้า	-	-	-	-	-	IDO
น้ำมันเตา	10,689.88	10,039.58	11,499.15	-6.08	14.54	Fuel oil
ก๊าซแอลพีจี <sup>1/</sup>	80,415.71	72,238.28	72,106.42	-10.17	-0.18	LPG <sup>1/</sup>
โพรเพน <sup>1/</sup>	-	-	-	-	-	Propane <sup>1/</sup>
บิวเทน <sup>1/</sup>	-	-	-	-	-	Butane <sup>1/</sup>

1/ ปริมาณเป็นพันกิโลกรัม

ที่มา: กรมธุรกิจพลังงาน กระทรวงพลังงาน

1/ Quantities in thousand kilogram

Source: Department of Energy Business, Ministry of Energy





สถิติการค้า และราคา

---

Trade and Price Statistics



ตาราง 14.1 ทะเบียนนิติบุคคลที่คงอยู่ และทุนจดทะเบียน จำแนกตามประเภทการจดทะเบียน พ.ศ. 2555 - 2564

Table 14.1 Registered of Juristic Person and Authorized Capital by Type of Registration: 2012 - 2021

ปี Year	ประเภทการจดทะเบียน Type of Registration									
	รวมยอด Total		บริษัทจำกัด Company limited		ห้างหุ้นส่วนจำกัด Limited partnership		ห้างหุ้นส่วนสามัญนิติบุคคล Ordinary partnership		บริษัทมหาชนจำกัด Public company limited	
	ราย Case	ทุนจดทะเบียน <sup>1/</sup> Authorized Capital	ราย Case	ทุนจดทะเบียน <sup>1/</sup> Authorized Capital	ราย Case	ทุนจดทะเบียน <sup>1/</sup> Authorized Capital	ราย Case	ทุนจดทะเบียน <sup>1/</sup> Authorized Capital	ราย Case	ทุนจดทะเบียน <sup>1/</sup> Authorized Capital
2555 (2012)	7,454	102,267.03	4,565	94,033.40	2,865	7,791.92	22	31.28	2	410.43
2556 (2013)	8,540	109,360.13	5,313	99,764.76	3,201	9,153.07	24	31.87	2	410.43
2557 (2014)	9,767	114,673.08	6,127	104,473.23	2,613	9,756.65	25	32.77	2	410.43
2558 (2015)	1,1120	120,316.42	6,997	109,508.19	4,095	10,320.03	25	32.77	3	455.43
2559 (2016)	13,095	128,260.21	8,369	116,575.28	1,693	11,194.13	30	35.37	3	455.43
2560 (2017)	18,541	137,795.11	11,711	122,774.89	6,775	13,370.84	49	88.95	6	1,560.43
2561 (2018)	20,323	148,506.35	13,094	132,744.46	7,178	14,150.12	45	51.33	6	1,560.43
2562 (2019)	21,929	161,709.04	14,345	145,535.51	7,534	14,562.42	44	50.67	6	1,560.43
2563 (2020)	23,233	167,361.94	15,380	150,977.50	7,808	14,781.14	39	42.86	6	1,560.43
2564 (2021)	25,239	175,378.31	16,783	154,417.50	8,405	15,377.13	43	45.18	8	5,538.50

1/ หน่วยเป็นล้านบาท

1/ Unit of million baht

ที่มา: สำนักงานพาณิชย์จังหวัดเชียงใหม่

Source: Office of Provincial Commercial Affairs Chiang Mai

ตาราง 14.2 ทะเบียนนิติบุคคลที่คงอยู่ และทุนจดทะเบียน จำแนกตามประเภทการจดทะเบียน เป็นรายอำเภอ พ.ศ. 2564

Table 14.2 Registered of Juristic Person and Authorized Capital by Type of Registration and District: 2021

อำเภอ	ประเภทการจดทะเบียน Type of Registration										District
	รวมยอด Total		บริษัทจำกัด Company limited		ห้างหุ้นส่วนจำกัด Limited partnership		ห้างหุ้นส่วนสามัญนิติบุคคล Ordinary partnership		บริษัทมหาชนจำกัด Public company limited		
	ราย Case	ทุนจดทะเบียน <sup>1/</sup> Authorized Capital	ราย Case	ทุนจดทะเบียน <sup>1/</sup> Authorized Capital	ราย Case	ทุนจดทะเบียน <sup>1/</sup> Authorized Capital	ราย Case	ทุนจดทะเบียน <sup>1/</sup> Authorized Capital	ราย Case	ทุนจดทะเบียน <sup>1/</sup> Authorized Capital	
รวมยอด	25,239	175,378.30	16,783	154,417.50	8,405	15,377.13	43	45.18	8	5,538.50	Total
อำเภอเมืองเชียงใหม่	11,111	105,954.45	8,080	99,704.86	3,001	5,462.20	25	21.40	5	766.00	Mueang Chiang Mai District
อำเภोजอมทอง	257	980.58	119	641.35	137	339.20	1	0.04	-	-	Chom Thong District
อำเภอแม่แจ่ม	67	83.21	10	18.00	57	65.21	-	-	-	-	Mae Chaem District
อำเภอเชียงดาว	177	371.82	85	237.90	92	133.92	-	-	-	-	Chiang Dao District
อำเภอดอยสะเก็ด	1,214	8,290.86	788	7,565.67	425	723.99	1	1.20	-	-	Doi Saket District
อำเภอแม่แตง	344	1,669.77	165	551.68	176	1,116.68	3	1.40	-	-	Mae Taeng District
อำเภอแม่ริม	1,089	5,838.33	682	5,188.01	406	649.83	1	0.50	-	-	Mae Rim District
อำเภอสะเมิง	42	91.88	15	63.50	27	28.38	-	-	-	-	Samoeng District
อำเภอฝาง	403	2,480.16	199	1,195.24	203	1,284.32	1	0.60	-	-	Fang District
อำเภอแม่อาย	133	293.66	55	184.05	78	109.61	-	-	-	-	Mae Ai District
อำเภอพร้าว	137	309.35	58	168.20	79	141.15	-	-	-	-	Phrao District
อำเภอสันป่าตอง	562	2,815.13	319	2,159.82	241	332.61	1	0.20	1	322.50	San Pa Tong District
อำเภอสันกำแพง	1,971	9,419.97	1,286	8,494.74	684	924.62	1	0.60	-	-	San Kamphaeng District
อำเภอสันทราย	3,135	15,933.95	2,021	10,605.42	1,112	1,508.53	1	10.00	1	3,810.00	San Sai District
อำเภอหางดง	2,139	9,515.24	1,537	8,449.65	598	1,058.99	4	6.60	-	-	Hang Dong District
อำเภอฮอด	118	344.38	42	219.12	76	125.26	-	-	-	-	Hot District
อำเภอดอยเต่า	56	100.63	16	48.60	40	52.03	-	-	-	-	Doi Tao District
อำเภออมก๋อย	35	39.75	7	14.00	28	25.75	-	-	-	-	Omkoj District
อำเภอสารภี	1,741	9,606.46	1,084	8,049.58	652	914.24	4	2.64	1	640.00	Saraphi District

ตาราง 14.2 ทะเบียนนิติบุคคลที่คงอยู่ และทุนจดทะเบียน จำแนกตามประเภทการจดทะเบียน เป็นรายอำเภอ พ.ศ. 2564 (ต่อ)

Table 14.2 Registered of Juristic Person and Authorized Capital by Type of Registration and District: 2021 (Cont.)

อำเภอ	ประเภทการจดทะเบียน Type of Registration										District
	รวมยอด Total		บริษัทจำกัด Company limited		ห้างหุ้นส่วนจำกัด Limited partnership		ห้างหุ้นส่วนสามัญนิติบุคคล Ordinary partnership		บริษัทมหาชนจำกัด Public company limited		
	ราย Case	ทุนจดทะเบียน <sup>1/</sup> Authorized Capital	ราย Case	ทุนจดทะเบียน <sup>1/</sup> Authorized Capital	ราย Case	ทุนจดทะเบียน <sup>1/</sup> Authorized Capital	ราย Case	ทุนจดทะเบียน <sup>1/</sup> Authorized Capital	ราย Case	ทุนจดทะเบียน <sup>1/</sup> Authorized Capital	
อำเภอเวียงแหง	42	60.50	6	15.90	36	44.60	-	-	-	-	Wiang Haeng District
อำเภอไชยปราการ	106	229.29	36	128.20	70	101.09	-	-	-	-	Chai Prakan District
อำเภอแม่อาง	129	278.93	65	177.41	64	101.52	-	-	-	-	Mae Wang District
อำเภอแม่ออน	93	236.30	48	191.60	45	44.70	-	-	-	-	Mae On District
อำเภอดอยหล่อ	129	425.89	60	345.00	69	80.89	-	-	-	-	Doi Lo District
อำเภอภักดีชุมพล	9	7.81	-	-	9	7.81	-	-	-	-	Galyani Vadhana District

1/ หน่วยเป็นล้านบาท

1/ Unit of million baht

ที่มา: สำนักงานพาณิชย์จังหวัดเชียงใหม่

Source: Office of Provincial Commercial Affairs Chiang Mai

ตาราง 14.3 ทะเบียนนิติบุคคลที่คงอยู่ จำแนกตามประเภทการจดทะเบียน และหมวดธุรกิจ พ.ศ. 2564

Table 14.3 Registered of Juristic Person by Type of Registration and Category: 2021

หมวดธุรกิจ	ประเภทการจดทะเบียน Type of Registration					Category
	รวมยอด Total	บริษัท จำกัด Company limited	หุ้นส่วน จำกัด Limited partnership	หุ้นส่วน สามัญนิติบุคคล Ordinary partnership	บริษัทมหาชน จำกัด Public company limited	
<b>รวมยอด</b>	<b>25,239</b>	<b>16,786</b>	<b>8,402</b>	<b>44</b>	<b>7</b>	<b>Total</b>
เกษตรกรรม การป่าไม้ และการประมง	337	254	82	1	-	Agriculture, forestry and fishing
การทำเหมืองแร่และเหมืองหิน	100	83	17	-	-	Mining and quarrying
การผลิต	2,250	1,610	636	4	-	Manufacturing
ไฟฟ้า ก๊าซ ไอน้ำ และระบบการปรับอากาศ	66	58	8	-	-	Electricity, gas, steam and air conditioning supply
การจัดหาน้ำ การจัดการน้ำเสีย และของเสีย รวมถึงกิจกรรมที่เกี่ยวข้อง	42	23	19	-	-	Water supply; sewerage, waste management and remediation activities
การก่อสร้าง	3,257	1,536	1,716	3	2	Construction
การขายส่งและการขายปลีก การซ่อมยานยนต์ และจักรยานยนต์	8,056	4,867	3,172	13	4	Wholesale and retail trade; repair of motor vehicles and motorcycles
การขนส่งและสถานที่เก็บสินค้า	704	403	300	1	-	Transportation and storage
ที่พักแรมและบริการด้านอาหาร	1,766	1,368	394	4	-	Accommodation and food service activities
ข้อมูลข่าวสารและการสื่อสาร	795	582	212	1	-	Information and communication
กิจกรรมทางการเงินและการประกันภัย	358	257	100	1	-	Financial and insurance activities
กิจกรรมเกี่ยวกับอสังหาริมทรัพย์	2,635	2,259	374	2	-	Real estate activities
กิจกรรมวิชาชีพ วิทยาศาสตร์ และกิจกรรมทางวิชาการ	2,004	1,472	527	5	-	Professional, scientific and technical activities
กิจกรรมการบริหารและบริการสนับสนุน	1,562	1,049	511	2	-	Administrative and support service activities
การบริหารราชการ การป้องกันประเทศ และ การประกันสังคมภาคบังคับ	4	3	1	-	-	Public administration and defence; compulsory social security
การศึกษา	283	240	43	-	-	Education
กิจกรรมด้านสุขภาพและงานสังคมสงเคราะห์	367	295	68	3	1	Human health and social work activities
ศิลปะ ความบันเทิง และนันทนาการ	244	180	62	2	-	Arts, entertainment and recreation
กิจกรรมการบริการด้านอื่นๆ	408	247	159	2	-	Other service activities
กิจกรรมการจ้างงานในครัวเรือน กิจกรรมการผลิต สินค้า และบริการที่ทำขึ้นเองเพื่อใช้ในครัวเรือน	1	-	1	-	-	Activities of households as employers; undifferentiated goods and services-producing activities of households for own use
กิจกรรมขององค์การระหว่างประเทศ และภาคีสมาชิก	-	-	-	-	-	Activities of extraterritorial organizations and bodies

ที่มา: สำนักงานพาณิชย์จังหวัดเชียงใหม่

Source: Office of Provincial Commercial Affairs Chiang Mai

ตาราง 14.4 ทะเบียนนิติบุคคลใหม่ และทุนจดทะเบียน จำแนกตามประเภทการจดทะเบียน เป็นรายอำเภอ พ.ศ. 2564

Table 14.4 New Registered of Juristic Person and Authorized Capital by Type of Registration and District: 2021

อำเภอ	ประเภทการจดทะเบียน Type of Registration										District
	รวมยอด Total		บริษัทจำกัด Company limited		ห้างหุ้นส่วนจำกัด Limited partnership		ห้างหุ้นส่วนสามัญนิติบุคคล Ordinary partnership		บริษัทมหาชนจำกัด Public company limited		
	ราย Case	ทุนจดทะเบียน <sup>1/</sup> Authorized Capital	ราย Case	ทุนจดทะเบียน <sup>1/</sup> Authorized Capital	ราย Case	ทุนจดทะเบียน <sup>1/</sup> Authorized Capital	ราย Case	ทุนจดทะเบียน <sup>1/</sup> Authorized Capital	ราย Case	ทุนจดทะเบียน <sup>1/</sup> Authorized Capital	
<b>รวมยอด</b>	<b>2,988</b>	<b>9,284.04</b>	<b>1,992</b>	<b>4,521.62</b>	<b>986</b>	<b>946.95</b>	<b>9</b>	<b>5.42</b>	<b>1</b>	<b>3,810.00</b>	<b>Total</b>
อำเภอเมืองเชียงใหม่	1,020	2,280.02	773	2,046.80	241	229.30	6	3.92	-	-	Mueang Chiang Mai District
อำเภอจอมทอง	32	37.28	18	25.05	14	12.24	-	-	-	-	Chom Thong District
อำเภอแม่แจ่ม	8	7.11	1	1.00	7	6.11	-	-	-	-	Mae Chaem District
อำเภอเชียงดาว	33	63.60	17	48.00	16	15.60	-	-	-	-	Chiang Dao District
อำเภอดอยสะเก็ด	149	213.73	91	162.50	58	51.23	-	-	-	-	Doi Saket District
อำเภอแม่แตง	47	56.53	19	32.70	27	23.43	1	0.40	-	-	Mae Taeng District
อำเภอแม่ริม	159	293.17	105	243.46	54	49.71	-	-	-	-	Mae Rim District
อำเภอสะเมิง	12	6.18	2	1.50	10	4.68	-	-	-	-	Samoeng District
อำเภอฝาง	62	85.77	29	55.60	33	30.17	-	-	-	-	Fang District
อำเภอแม่สาย	29	30.76	15	14.20	14	16.56	-	-	-	-	Mae Ai District
อำเภอพร้าว	14	14.11	5	10.00	9	4.11	-	-	-	-	Phrao District
อำเภอสันป่าตอง	76	115.74	40	70.50	36	45.24	-	-	-	-	San Pa Tong District
อำเภอสันกำแพง	263	419.86	177	335.91	86	83.90	-	-	-	-	San Kamphaeng District
อำเภอสันทราย	423	4,428.41	281	490.52	141	127.89	-	-	1	3,810.00	San Sai District
อำเภอหางดง	264	525.42	191	451.08	72	73.33	1	1.00	-	-	Hang Dong District
อำเภอฮอด	17	28.60	10	17.10	7	11.50	-	-	-	-	Hot District
อำเภอดอยเต่า	13	21.02	5	10.10	8	10.92	-	-	-	-	Doi Tao District
อำเภออมก๋อย	7	5.80	-	-	7	5.80	-	-	-	-	Omkoi District
อำเภอสารภี	267	548.24	176	451.10	90	97.04	1	0.10	-	-	Saraphi District

ตาราง 14.4 ทะเบียนนิติบุคคลใหม่ และทุนจดทะเบียน จำแนกตามประเภทการจดทะเบียน เป็นรายอำเภอ พ.ศ. 2564 (ต่อ)

Table 14.4 New Registered of Juristic Person and Authorized Capital by Type of Registration and District: 2021 (Cont.)

อำเภอ	ประเภทการจดทะเบียน Type of Registration										District
	รวมยอด Total		บริษัทจำกัด Company limited		ห้างหุ้นส่วนจำกัด Limited partnership		ห้างหุ้นส่วนสามัญนิติบุคคล Ordinary partnership		บริษัทมหาชนจำกัด Public company limited		
	ราย Case	ทุนจดทะเบียน <sup>1/</sup> Authorized Capital	ราย Case	ทุนจดทะเบียน <sup>1/</sup> Authorized Capital	ราย Case	ทุนจดทะเบียน <sup>1/</sup> Authorized Capital	ราย Case	ทุนจดทะเบียน <sup>1/</sup> Authorized Capital	ราย Case	ทุนจดทะเบียน <sup>1/</sup> Authorized Capital	
อำเภอเวียงแหง	7	6.20	2	3.00	5	3.20	-	-	-	-	Wiang Haeng District
อำเภอไชยปราการ	21	24.93	7	12.00	14	12.93	-	-	-	-	Chai Prakan District
อำเภอแม่วาง	24	28.50	15	21.30	9	7.20	-	-	-	-	Mae Wang District
อำเภอแม่ออน	14	15.30	5	8.20	9	7.10	-	-	-	-	Mae On District
อำเภอดอยหล่อ	25	27.15	8	10.00	17	17.15	-	-	-	-	Doi Lo District
อำเภอกัลยาณิวัฒนา	2	0.61	-	-	2	0.61	-	-	-	-	Galyani Vadhana District

1/ หน่วยเป็นล้านบาท

ที่มา: สำนักงานพาณิชย์จังหวัดเชียงใหม่

1/ Unit of million baht

Source: Office of Provincial Commercial Affairs Chiang Mai



ตาราง 14.5 ทะเบียนนิติบุคคลใหม่ จำแนกตามประเภทการจดทะเบียน และหมวดธุรกิจ พ.ศ. 2564

Table 14.5 New Registered of Juristic Person by Type of Registration and Category: 2021

หมวดธุรกิจ	ประเภทการจดทะเบียน Type of Registration					Category
	รวมยอด Total	บริษัท จำกัด Company limited	ห้างหุ้นส่วน จำกัด Limited partnership	ห้างหุ้นส่วน สามัญนิติบุคคล Ordinary partnership	บริษัทมหาชน จำกัด Public company limited	
<b>รวมยอด</b>	<b>2,988</b>	<b>1,992</b>	<b>986</b>	<b>10</b>	<b>-</b>	<b>Total</b>
เกษตรกรรม การป่าไม้ และการประมง	78	49	28	1	-	Agriculture, forestry and fishing
การทำเหมืองแร่และเหมืองหิน	3	2	1	-	-	Mining and quarrying
การผลิต	257	181	75	1	-	Manufacturing
ไฟฟ้า ก๊าซ ไอน้ำ และระบบการปรับอากาศ	8	6	2	-	-	Electricity, gas, steam and air conditioning supply
การจัดหาน้ำ การจัดการน้ำเสีย และของเสีย รวมถึงกิจกรรมที่เกี่ยวข้อง	8	6	2	-	-	Water supply; sewerage, waste management and remediation activities
การก่อสร้าง	376	192	182	2	-	Construction
การขายส่งและการขายปลีก การซ่อมยานยนต์ และจักรยานยนต์	1,082	678	404	-	-	Wholesale and retail trade; repair of motor vehicles and motorcycles
การขนส่งและสถานที่เก็บสินค้า	88	49	39	-	-	Transportation and storage
ที่พักแรมและบริการด้านอาหาร	197	138	58	1	-	Accommodation and food service activities
ข้อมูลข่าวสารและการสื่อสาร	125	87	38	-	-	Information and communication
กิจกรรมทางการเงินและการประกันภัย	33	29	3	1	-	Financial and insurance activities
กิจกรรมเกี่ยวกับอสังหาริมทรัพย์	204	191	13	-	-	Real estate activities
กิจกรรมวิชาชีพ วิทยาศาสตร์ และกิจกรรมทางวิชาการ	244	188	56	-	-	Professional, scientific and technical activities
กิจกรรมการบริหารและบริการสนับสนุน	112	76	36	-	-	Administrative and support service activities
การบริหารราชการ การป้องกันประเทศ และ การประกันสังคมภาคบังคับ	-	-	-	-	-	Public administration and defence; compulsory social security
การศึกษา	29	21	8	-	-	Education
กิจกรรมด้านสุขภาพและงานสังคมสงเคราะห์	73	57	13	3	-	Human health and social work activities
ศิลปะ ความบันเทิง และนันทนาการ	21	17	4	-	-	Arts, entertainment and recreation
กิจกรรมการบริการด้านอื่นๆ	50	25	24	1	-	Other service activities
กิจกรรมการจ้างงานในครัวเรือน กิจกรรมการผลิต สินค้า และบริการที่ทำขึ้นเองเพื่อใช้ในครัวเรือน	-	-	-	-	-	Activities of households as employers; undifferentiated goods and services-producing activities of households for own use
กิจกรรมขององค์การระหว่างประเทศ และภาคีสมาชิก	-	-	-	-	-	Activities of extraterritorial organizations and bodies

ที่มา: สำนักงานพาณิชย์จังหวัดเชียงใหม่

Source: Office of Provincial Commercial Affairs Chiang Mai

ตาราง 14.6 ดัชนีราคาผู้บริโภคทั่วไป จำแนกตามหมวดสินค้า พ.ศ. 2561 - 2564

Table 14.6 General Consumer Price Index by Commodity Group: 2018 - 2021

[2562 (2019)= 100]

หมวดสินค้า	ดัชนีราคาผู้บริโภคทั่วไป General consumer price index				อัตราเงินเฟ้อ Inflation rate			Commodity group
	2561 (2018)	2562 (2019)	2563 (2020)	2564 (2021)	2562 (2019)	2563 (2020)	2564 (2021)	
รวมทุกรายการ	98.9	100.0	99.0	100.1	1.1	-1.0	1.1	All commodities
หมวดอาหารและเครื่องดื่มไม่มีแอลกอฮอล์	96.5	100.0	102.2	101.8	3.6	2.1	-0.3	Food and non-alcoholic beverages
ข้าว แป้ง และผลิตภัณฑ์จากแป้ง	89.7	100.0	109.0	101.7	11.5	9.0	-6.7	Rice flour and cereal products
เนื้อสัตว์ เป็ดไก่ และสัตว์น้ำ	98.8	100.0	100.6	102.4	1.2	0.6	1.8	Meat, poultry and fish
ไข่ และผลิตภัณฑ์นม	99.1	100.0	96.5	96.5	0.9	-3.5	0.1	Eggs and dairy products
ผัก และผลไม้	90.3	100.0	98.5	98.7	10.8	-1.5	0.2	Vegetables and fruits
เครื่องประกอบอาหาร	101.6	100.0	104.1	111.9	-1.6	4.2	7.4	Seasonings and condiments
เครื่องดื่มไม่มีแอลกอฮอล์	99.0	100.0	100.6	99.6	1.0	0.6	-1.0	Non-alcoholic beverages
อาหารบริโภค-ในบ้าน	100.0	100.0	105.1	105.7	0	5.1	0.5	Prepared food at home
อาหารบริโภค-นอกบ้าน	99.5	100.0	100.0	100.1	0.5	0	0.1	Food away from home
หมวดอื่นๆ ไม่ใช่อาหารและเครื่องดื่ม	100.4	100.0	97.1	99.1	-0.4	-2.9	2.1	Non-food and beverages
หมวดเครื่องนุ่งห่ม และรองเท้า	99.5	100.0	100.0	100.0	0.5	0	0	Apparel and footwear
หมวดเคหสถาน	99.6	100.0	97.9	96.8	0.4	-2.1	-1.1	Housing and furnishing
หมวดการตรวจรักษา และบริการส่วนบุคคล	99.4	100.0	99.6	99.6	0.7	-0.4	0	Medical and personal care
หมวดพาหนะ การขนส่ง และการสื่อสาร	102.0	100.0	94.2	101.9	-1.9	-5.8	8.2	Transportation and communication
หมวดการบันเทิง การอ่าน การศึกษา และการศาสนา	99.8	100.0	98.7	96.9	0.2	-1.3	-1.8	Recreation and education
หมวดยาสูบ และเครื่องดื่มมีแอลกอฮอล์	99.9	100.0	100.1	100.9	0.1	0.2	0.8	Tobacco and alcoholic beverages
ดัชนีราคาผู้บริโภคพื้นฐาน <sup>1/</sup>	99.8	100.0	100.5	100.6	0.2	0.5	0.1	Core consumer price index <sup>1/</sup>
กลุ่มอาหารสด และพลังงาน	97.1	100.0	96.2	99.1	3.1	-3.8	3.1	Raw food and energy
อาหารสด	93.8	100.0	101.8	100.6	6.6	1.8	-1.2	Raw food
พลังงาน	102.8	100.0	86.0	96.5	-2.8	-14.0	12.3	Energy

1/ ดัชนีราคาผู้บริโภคพื้นฐาน คือดัชนีราคาผู้บริโภคทั่วไปที่หักรายการสินค้ากลุ่มอาหารสดและพลังงาน  
ที่มา: สำนักงานนโยบายและยุทธศาสตร์การค้า กระทรวงพาณิชย์

1/ The core consumer price index is the general consumer price index excluding raw food and energy items.  
Source: Trade Policy and Strategy Office, Ministry of Commerce

ตาราง 14.7 ดัชนีราคาผู้บริโภคทั่วไป เป็นรายจังหวัด พ.ศ. 2561 - 2564

Table 14.7 General Consumer Price Index by Province: 2018 - 2021

[2562 (2019)= 100]

จังหวัด	ดัชนีราคาผู้บริโภคทั่วไป General consumer price index				อัตราเงินเฟ้อ Inflation rate			Province
	2561 (2018)	2562 (2019)	2563 (2020)	2564 (2021)	2562 (2019)	2563 (2020)	2564 (2021)	
ทั่วราชอาณาจักร	99.3	100.0	99.2	100.4	0.7	-0.8	1.2	Whole Kingdom
กรุงเทพมหานคร	99.1	100.0	99.3	100.3	0.9	-0.7	1.0	Bangkok
ภาคกลาง	99.6	100.0	99.1	100.5	0.4	-1.0	1.5	Central Region
สมุทรปราการ	99.0	100.0	98.9	100.0	1.0	-1.0	1.1	Samut Prakan
นนทบุรี	99.3	100.0	98.1	100.0	0.7	-1.9	1.9	Nonthaburi
ปทุมธานี	99.1	100.0	98.7	100.4	0.9	-1.3	1.7	Pathum Thani
พระนครศรีอยุธยา	99.4	100.0	98.8	100.5	0.5	-1.1	1.7	Phra Nakhon Si Ayutthaya
อ่างทอง	100.0	100.0	99.1	102.1	0.1	-0.9	3.0	Ang Thong
ลพบุรี	99.6	100.0	98.5	100.4	0.4	-1.5	1.9	Lop Buri
สิงห์บุรี	99.7	100.0	99.5	101.3	0.3	-0.5	1.9	Sing Buri
ชัยนาท	100.1	100.0	99.3	100.8	-0.1	-0.7	1.5	Chai Nat
สระบุรี	100.1	100.0	98.1	100.1	-0.1	-1.9	2.0	Saraburi
ชลบุรี	99.6	100.0	98.5	100.0	0.4	-1.5	1.5	Chon Buri
ระยอง	99.5	100.0	99.0	101.9	0.5	-1.0	2.9	Rayong
จันทบุรี	99.7	100.0	99.1	100.8	0.3	-0.9	1.8	Chanthaburi
ตราด	99.6	100.0	99.1	101.4	0.4	-0.9	2.3	Trat
ฉะเชิงเทรา	99.7	100.0	99.3	100.9	0.3	-0.7	1.7	Chachoengsao
ปราจีนบุรี	99.5	100.0	99.3	101.3	0.5	-0.7	2.0	Prachin Buri
นครนายก	100.2	100.0	99.8	102.8	-0.1	-0.2	3.0	Nakhon Nayok
สระแก้ว	98.6	100.0	99.6	102.0	1.4	-0.4	2.4	Sa Kaeo
ราชบุรี	99.6	100.0	99.0	100.8	0.4	-1.0	1.8	Ratchaburi
กาญจนบุรี	100.2	100.0	98.2	100.6	-0.2	-1.8	2.5	Kanchanaburi
สุพรรณบุรี	99.3	100.0	98.4	100.3	0.7	-1.6	1.9	Suphan Buri

ตาราง 14.7 ดัชนีราคาผู้บริโภคทั่วไป เป็นรายจังหวัด พ.ศ. 2561 - 2564 (ต่อ)

Table 14.7 General Consumer Price Index by Province: 2018 - 2021 (Cont.)

[2562 (2019)= 100]

จังหวัด	ดัชนีราคาผู้บริโภคทั่วไป General consumer price index				อัตราเงินเฟ้อ Inflation rate			Province
	2561 (2018)	2562 (2019)	2563 (2020)	2564 (2021)	2562 (2019)	2563 (2020)	2564 (2021)	
นครปฐม	98.4	100.0	99.4	101.0	1.6	-0.6	1.6	Nakhon Pathom
สมุทรสาคร	100.0	100.0	99.6	100.7	-	-0.4	1.1	Samut Sakhon
สมุทรสงคราม	99.6	100.0	98.8	100.3	0.3	-1.2	1.6	Samut Songkhram
เพชรบุรี	99.7	100.0	98.4	100.1	0.3	-1.6	1.8	Phetchaburi
ประจวบคีรีขันธ์	99.5	100.0	99.0	101.4	0.5	-1.0	2.5	Prachuap Khiri Khan
<b>ภาคเหนือ</b>	<b>99.1</b>	<b>100.0</b>	<b>99.4</b>	<b>100.7</b>	<b>0.9</b>	<b>-0.6</b>	<b>1.3</b>	<b>Northern Region</b>
เชียงใหม่	98.9	100.0	99.0	100.1	1.1	-1.0	1.1	Chiang Mai
ลำพูน	99.2	100.0	100.0	101.7	0.9	0.0	1.8	Lamphun
ลำปาง	99.0	100.0	99.5	101.7	1.1	-0.6	2.3	Lampang
อุตรดิตถ์	99.0	100.0	98.6	100.3	1.0	-1.4	1.8	Uttaradit
แพร่	98.6	100.0	99.7	101.7	1.4	-0.2	1.9	Phrae
น่าน	98.2	100.0	100.2	101.1	1.8	0.2	0.9	Nan
พะเยา	98.9	100.0	99.2	101.0	1.1	-0.8	1.9	Phayao
เชียงราย	98.3	100.0	100.1	101.0	1.7	0.1	0.9	Chiang Rai
แม่ฮ่องสอน	100.0	100.0	98.6	102.3	0.1	-1.5	3.8	Mae Hong Son
นครสวรรค์	99.5	100.0	98.7	100.7	0.5	-1.3	2.0	Nakhon Sawan
อุทัยธานี	99.4	100.0	99.1	101.0	0.6	-0.9	1.9	Uthai Thani
กำแพงเพชร	98.7	100.0	99.2	100.6	1.3	-0.7	1.4	Kamphaeng Phet
ตาก	99.4	100.0	99.3	101.6	0.6	-0.7	2.3	Tak
สุโขทัย	99.5	100.0	99.4	101.1	0.5	-0.6	1.7	Sukhothai
พิษณุโลก	99.5	100.0	98.4	100.1	0.5	-1.6	1.7	Phitsanulok
พิจิตร	98.4	100.0	99.6	102.6	1.7	-0.4	3.0	Phichit
เพชรบูรณ์	98.9	100.0	99.0	100.6	1.1	-0.9	1.6	Phetchabun

ตาราง 14.7 ดัชนีราคาผู้บริโภคทั่วไป เป็นรายจังหวัด พ.ศ. 2561 - 2564 (ต่อ)

Table 14.7 General Consumer Price Index by Province: 2018 - 2021 (Cont.)

[2562 (2019)= 100]

จังหวัด	ดัชนีราคาผู้บริโภคทั่วไป General consumer price index				อัตราเงินเฟ้อ Inflation rate			Province
	2561 (2018)	2562 (2019)	2563 (2020)	2564 (2021)	2562 (2019)	2563 (2020)	2564 (2021)	
<b>ภาคตะวันออกเฉียงเหนือ</b>	<b>99.1</b>	<b>100.0</b>	<b>99.2</b>	<b>100.2</b>	<b>0.9</b>	<b>-0.8</b>	<b>1.0</b>	<b>Northeastern Region</b>
นครราชสีมา	99.9	100.0	99.1	100.2	0.1	-1.0	1.1	Nakhon Ratchasima
บุรีรัมย์	98.8	100.0	99.5	101.3	1.2	-0.5	1.8	Buri Ram
สุรินทร์	99.0	100.0	99.1	100.6	1.0	-0.9	1.5	Surin
ศรีสะเกษ	99.2	100.0	99.2	100.4	0.8	-0.8	1.2	Si Sa Ket
อุบลราชธานี	99.2	100.1	99.2	100.7	0.9	-0.9	1.6	Ubon Ratchathani
ยโสธร	98.8	100.0	99.7	99.5	1.2	-0.3	-0.2	Yasothon
ชัยภูมิ	99.1	100.0	99.0	100.5	1.0	-1.0	1.5	Chaiyaphum
อำนาจเจริญ	97.7	100.0	100.7	101.0	2.4	0.6	0.3	Amnat Charoen
บึงกาฬ	98.9	100.0	100.0	102.1	1.1	0.0	2.1	Bueng Kan
หนองบัวลำภู	98.9	100.0	100.4	100.4	1.1	0.5	0.0	Nong Bua Lam Phu
ขอนแก่น	98.7	100.0	100.0	101.5	1.3	0.0	1.5	Khon Kaen
อุดรธานี	99.2	100.0	99.4	99.3	0.9	-0.6	-0.1	Udon Thani
เลย	98.1	99.8	99.8	101.8	1.8	-0.1	2.0	Loei
หนองคาย	97.8	100.0	99.9	99.9	2.2	-0.1	0.0	Nong Khai
มหาสารคาม	99.0	100.0	100.7	101.2	1.0	0.7	0.5	Maha Sarakham
ร้อยเอ็ด	99.3	100.0	98.7	100.9	0.8	-1.3	2.2	Roi Et
กาฬสินธุ์	98.9	100.0	99.0	100.1	1.1	-1.0	1.2	Kalasin
สกลนคร	98.7	100.0	99.2	100.8	1.4	-0.9	1.7	Sakon Nakhon
นครพนม	98.1	100.0	100.3	100.5	2.0	0.2	0.2	Nakhon Phanom
มุกดาหาร	98.1	100.0	99.6	101.0	1.9	-0.4	1.4	Mukdahan
<b>ภาคใต้</b>	<b>99.8</b>	<b>100.0</b>	<b>98.5</b>	<b>100.2</b>	<b>0.2</b>	<b>-1.5</b>	<b>1.7</b>	<b>Southern Region</b>
นครศรีธรรมราช	99.4	100.0	99.2	101.3	0.5	-0.7	2.1	Nakhon Si Thammarat

ตาราง 14.7 ดัชนีราคาผู้บริโภคทั่วไป เป็นรายจังหวัด พ.ศ. 2561 - 2564 (ต่อ)

Table 14.7 General Consumer Price Index by Province: 2018 - 2021 (Cont.)

[2562 (2019)= 100]

จังหวัด	ดัชนีราคาผู้บริโภคทั่วไป General consumer price index				อัตราเงินเฟ้อ Inflation rate			Province
	2561 (2018)	2562 (2019)	2563 (2020)	2564 (2021)	2562 (2019)	2563 (2020)	2564 (2021)	
กระบี่	100.4	100.0	98.3	99.4	-0.4	-1.7	1.2	Krabi
พังงา	100.2	100.0	99.7	101.5	-0.2	-0.3	1.8	Phangnga
ภูเก็ต	99.8	100.0	98.7	99.8	0.1	-1.3	1.1	Phuket
สุราษฎร์ธานี	99.7	100.0	98.4	100.2	0.4	-1.6	1.9	Surat Thani
ระนอง	99.4	100.0	98.5	100.6	0.6	-1.4	2.1	Ranong
ชุมพร	99.7	100.0	99.7	102.4	0.2	-0.3	2.7	Chumphon
สงขลา	100.0	100.0	98.3	100.0	0.0	-1.7	1.7	Songkhla
สตูล	99.0	100.0	97.4	100.0	1.0	-2.6	2.7	Satun
ตรัง	98.8	100.0	97.8	100.2	1.2	-2.2	2.5	Trang
พัทลุง	99.4	100.0	98.7	101.6	0.6	-1.2	2.9	Phattalung
ปัตตานี	98.9	100.0	98.7	101.2	1.2	-1.4	2.6	Pattani
ยะลา	100.0	100.0	99.3	101.3	0.1	-0.7	2.1	Yala
นราธิวาส	99.4	100.0	97.9	102.5	0.6	-2.1	4.6	Narathiwat

ที่มา: สำนักงานนโยบายและยุทธศาสตร์การค้า กระทรวงพาณิชย์

Source: Trade Policy and Strategy Office, Ministry of Commerce

สถิติขนส่ง และโลจิสติกส์

---

Transport and Logistics Statistics





ตาราง 15.1 รถจดทะเบียน (สะสม) ตามพระราชบัญญัติรถยนต์ พ.ศ. 2522 จำแนกตามประเภทรถ พ.ศ. 2560 - 2564

Table 15.1 Vehicle (Accumulated) Registered Under Motor Vehicle Act B.E. 1979 by Type of Vehicle: 2017 - 2021

ประเภทรถ	2560 (2017)	2561 (2018)	2562 (2019)	2563 (2020)	2564 (2021)	Type of vehicle
<b>รวมยอด</b>	<b>3,755,113</b>	<b>2,179,858</b>	<b>2,276,491</b>	<b>2,358,645</b>	<b>2,598,575</b>	<b>Total</b>
รถยนต์นั่งส่วนบุคคลไม่เกิน 7 คน	639,718	366,942	392,604	411,061	436,917	Sedan (not more than 7 passengers)
รถยนต์นั่งส่วนบุคคลเกิน 7 คน	2,803	14,921	15,055	15,747	18,138	Microbus and passenger van
รถยนต์บรรทุกส่วนบุคคล	511,383	289,045	297,428	306,430	338,298	Van and pick up
รถยนต์สามล้อส่วนบุคคล	186	116	123	129	138	Motortricycle
รถยนต์รับจ้างระหว่างจังหวัด	-	-	-	-	152	Interprovincial taxi
รถยนต์รับจ้างบรรทุกคนโดยสารไม่เกิน 7 คน	655	371	340	287	238	Urban taxi
รถยนต์สี่ล้อเล็กรับจ้าง	157	-	-	-	-	Fixed route taxi
รถยนต์รับจ้างสามล้อ	2,239	1,175	1,222	1,249	1,216	Motortricycle taxi (tuk tuk)
รถยนต์บริการธุรกิจ	408	209	212	195	1,254	Hotel taxi
รถยนต์บริการทัศนอาจร	8	12	22	16	170	Tour taxi
รถยนต์บริการให้เช่า	-	-	-	-	13	Car for hire
รถจักรยานยนต์	2,584,457	1,498,966	1,561,018	1,614,722	1,792,483	Motorcycle
รถแทรกเตอร์	10,602	6,657	7,030	7,361	8,018	Tractor
รถบดถนน	948	558	567	578	631	Road roller
รถใช้งานเกษตรกรรม	68	69	70	72	73	Farm vehicle
รถพ่วง	209	127	129	133	137	Automobile trailer
รถจักรยานยนต์สาธารณะ	1,272	690	671	665	699	Public motorcycle

ที่มา: สำนักงานขนส่งจังหวัดเชียงใหม่

Source: Chiang Mai Provincial Transport Office

ตาราง 15.2 รถจดทะเบียนใหม่ ตามพระราชบัญญัติรถยนต์ พ.ศ. 2522 จำแนกตามประเภทรถ พ.ศ. 2560 - 2564

Table 15.2 New Vehicle Registered Under Motor Vehicle Act B.E. 1979 by Type of Vehicle: 2017 - 2021

ประเภทรถ	2560 (2017)	2561 (2018)	2562 (2019)	2563 (2020)	2564 (2021)	Type of vehicle
<b>รวมยอด</b>	<b>79,931</b>	<b>82,772</b>	<b>80,569</b>	<b>70,786</b>	<b>67,210</b>	<b>Total</b>
รถยนต์นั่งส่วนบุคคลไม่เกิน 7 คน	19,006	21,708	20,525	14,719	13,938	Sedan (not more than 7 passengers)
รถยนต์นั่งส่วนบุคคลเกิน 7 คน	270	223	241	299	168	Microbus and passenger van
รถยนต์บรรทุกส่วนบุคคล	9,430	9,335	9,572	8,592	8,422	Van and pick up
รถยนต์สามล้อส่วนบุคคล	1	2	8	8	3	Motortricycle
รถยนต์รับจ้างระหว่างจังหวัด	-	-	-	-	-	Interprovincial taxi
รถยนต์รับจ้างบรรทุกคนโดยสารไม่เกิน 7 คน	5	2	1	8	-	Urban taxi
รถยนต์สี่ล้อเล็กรับจ้าง	-	-	-	-	-	Fixed route taxi
รถยนต์รับจ้างสามล้อ	7	23	47	19	-	Motortricycle taxi (tuk tuk)
รถยนต์บริการธุรกิจ	10	13	15	4	-	Hotel taxi
รถยนต์บริการทัศนาวจร	1	-	-	-	1	Tour taxi
รถยนต์บริการให้เช่า	-	-	-	-	-	Car for hire
รถจักรยานยนต์	50,765	51,106	49,774	46,792	44,352	Motorcycle
รถแทรกเตอร์	395	330	364	317	312	Tractor
รถบดถนน	32	26	16	23	13	Road roller
รถใช้งานเกษตรกรรม	-	-	-	-	1	Farm vehicle
รถพ่วง	-	-	-	-	-	Automobile trailer
รถจักรยานยนต์สาธารณะ	9	4	6	5	-	Public motorcycle

ที่มา: สำนักงานขนส่งจังหวัดเชียงใหม่

Source: Chiang Mai Provincial Transport Office

ตาราง 15.3 รถจดทะเบียน (สะสม) และรถจดทะเบียนใหม่ ตามพระราชบัญญัติการขนส่งทางบก พ.ศ. 2522 จำแนกตามประเภทรถ พ.ศ. 2560 - 2564

Table 15.3 Vehicle (Accumulated) and New Vehicle Registered Under Land Transport Act B.E. 1979 by Type of Vehicle: 2017 - 2021

ประเภทรถ	2560 (2017)	2561 (2018)	2562 (2019)	2563 (2020)	2564 (2021)	Type of vehicle
<b>รถจดทะเบียน (สะสม) (vehicle registered (accumulate))</b>						
<b>รวมยอด</b>	<b>26,622</b>	<b>27,493</b>	<b>28,111</b>	<b>27,897</b>	<b>27,945</b>	<b>Total</b>
รถโดยสาร						Bus
ประจำทาง	1,978	1,775	1,774	1,749	1,683	Fixed route bus
ไม่ประจำทาง	4,998	5,299	5,499	5,065	4,189	Non-fixed route bus
ส่วนบุคคล	460	651	663	685	703	Private bus
รถบรรทุก						Truck
ไม่ประจำทาง	4,675	4,724	5,002	5,154	5,382	Non-fixed route truck
ส่วนบุคคล	14,509	15,042	15,171	15,242	15,982	Private truck
รถขนาดเล็ก	2	2	2	2	6	Small rural bus
<b>รถจดทะเบียนใหม่ (new vehicle registered)</b>						
<b>รวมยอด</b>	<b>1,256</b>	<b>1,228</b>	<b>1,098</b>	<b>790</b>	<b>812</b>	<b>Total</b>
รถโดยสาร						Bus
ประจำทาง	77	33	67	23	3	Fixed route bus
ไม่ประจำทาง	197	201	165	67	6	Non-fixed route bus
ส่วนบุคคล	15	16	13	11	5	Private bus
รถบรรทุก						Truck
ไม่ประจำทาง	384	480	416	316	347	Non-fixed route truck
ส่วนบุคคล	583	498	437	373	451	Private truck
รถขนาดเล็ก						Small rural bus

ที่มา: สำนักงานขนส่งจังหวัดเชียงใหม่

Source: Chiang Mai Provincial Transport Office

ตาราง 15.4 ผู้โดยสาร และรายได้จากการโดยสารรถไฟ จำแนกตามชั้นการโดยสาร และสถานี เป็นรายอำเภอ ปีงบประมาณ 2564

Table 15.4 Railway Passenger and Passenger Revenue Classified by Category, Station and District: Fiscal Years 2021

อำเภอ และสถานี	ผู้โดยสาร Number of passenger											รายได้จากการโดยสาร (บาท) Passenger revenue (Baht)			District and station
	รวมยอด Total	ชั้นหนึ่ง First class			ชั้นสอง Second class			ชั้นสาม Third class				รวม Total	ค่าโดยสาร Fares	อื่น ๆ Others	
		รวม Total	ไปอย่าง เดียว One- way	ไปกลับ Round trip	รวม Total	ไปอย่าง เดียว One- way	ไปกลับ Round trip	รวม Total	ไปอย่าง เดียว One- way	ไปกลับ Round trip	รายเดือน Com- muter				
<b>รวมยอด</b>	<b>106,254</b>	<b>3,782</b>	<b>3,679</b>	<b>103</b>	<b>60,073</b>	<b>59,517</b>	<b>556</b>	<b>42,399</b>	<b>41,979</b>	<b>420</b>	<b>-</b>	<b>48,733,446</b>	<b>16,572,244</b>	<b>32,161,202</b>	<b>Total</b>
อำเภอเมืองเชียงใหม่	105,264	3,782	3,679	103	60,073	59,517	556	41,409	40,989	420	-	48,702,511	16,541,399	32,161,112	Muang Chiang Mai District
เชียงใหม่	105,264	3,782	3,679	103	60,073	59,517	556	41,409	40,989	420	-	48,702,511	16,541,399	32,161,112	Chiang Mai
อำเภอสาร์ภี	990	-	-	-	-	-	-	990	990	-	-	30,935	30,845	90	Saraphi District
สารภี	990	-	-	-	-	-	-	990	990	-	-	30,935	30,845	90	Saraphi

ที่มา: การรถไฟแห่งประเทศไทย

Source: The State Railway of Thailand

ตาราง 15.5 ปริมาณ และรายได้จากการบรรทุกโดยสารทางรถไฟ จำแนกตามสถานี เป็นรายอำเภอ ปีงบประมาณ 2564

Table 15.5 Quantity and Freight Revenue of Railway by Station and District: Fiscal Years 2021

อำเภอ และสถานี	ระยะทางจากสถานี กรุงเทพฯ (กม.) The distance from Bangkok station (Km.)	ปริมาณสินค้าที่บรรทุก (ตัน) Quantity goods carried (Ton)			รายได้จากการบรรทุก (บาท) Freight revenue (Baht)				District and station
		รวม Total	สินค้าเหมาคัน Carload	สินค้าหีบห่อ Package	รวม Total	สินค้าเหมาคัน Carload	สินค้าหีบห่อ Package	อื่น ๆ Others	
<b>รวมยอด</b>		<b>634.82</b>	-	<b>634.82</b>	<b>2,635,139.00</b>	-	<b>1,751,995.00</b>	<b>883,144.00</b>	<b>Total</b>
อำเภอเมืองเชียงใหม่		634.82	-	634.82	2,635,139.00	-	1,751,995.00	883,144.00	Muang Chiang Mai District
เชียงใหม่	751.42	634.82	-	634.82	2,635,139.00	-	1,751,995.00	883,144.00	Chiang Mai
อำเภอสารภี		-	-	-	-	-	-	-	Saraphi District
สารภี		-	-	-	-	-	-	-	Saraphi

หมายเหตุ: สินค้าเหมาคันรวมสัตว์มีชีวิต

ที่มา: การรถไฟแห่งประเทศไทย

Note: Carload included livestock.

Source: The State Railway of Thailand

ตาราง 15.6 สถิติการขนส่งทางอากาศระหว่างประเทศ ปีงบประมาณ 2555 - 2564

Table 15.6 Statistics of International Air Transport: Fiscal Years 2012 - 2021

ปี Year	จำนวนเที่ยวบิน ขึ้น - ลง Aircraft movement departure - arrival	ผู้โดยสาร Passenger				การขนถ่ายสินค้า (ตัน) Freight (ton)				การขนถ่ายไปรษณีย์ภัณฑ์ (ตัน) Mail (ton)			
		รวม Total	ออก Departure	เข้า Arrival	ผ่าน Transit	รวม Total	ออก Departure	เข้า Arrival	ผ่าน Transit	รวม Total	ออก Departure	เข้า Arrival	ผ่าน Transit
2555 (2012)	33,926	4,134,961	2,100,780	2,032,847	1,334	20,242	12,239	7,944	59	102	59	43	-
2556 (2013)	39,885	5,016,019	2,526,106	2,472,620	17,293	20,303	12,794	7,509	-	-	-	-	-
2557 (2014)	47,608	5,922,267	2,995,297	2,923,917	3,053	17,822	12,898	4,924	-	995	549	446	-
2558 (2015)	59,663	7,652,757	3,863,698	3,784,056	5,003	17,993	13,449	4,544	-	790	369	421	-
2559 (2016)	65,917	8,912,323	4,490,055	4,406,031	16,237	18,411	13,925	4,486	-	868	343	525	-
2560 (2017)	69,973	9,735,112	4,911,820	4,802,980	20,312	18,175	14,517	3,658	-	576	292	284	-
2561 (2018)	75,640	10,552,237	5,324,082	5,217,376	10,779	15,752	13,358	2,391	3	108	43	65	-
2562 (2019)	77,918	11,140,826	5,621,529	5,511,020	8,277	13,330	11,424	1,905	1	-	-	-	-
2563 (2020)	48,300	6,257,300	3,166,104	3,089,460	1,736	7,325	5,998	1,327	-	-	-	-	-
2564 (2021)	21,900	2,506,904	1,264,138	1,241,884	882	3,459	2,255	1,148	56	-	-	-	-

ที่มา: บริษัท ท่าอากาศยานไทย จำกัด (มหาชน) กระทรวงคมนาคม

Source: Airports of Thailand Public Company Limited, Ministry of Transport

ตาราง 15.7 อุบัติเหตุการจราจรทางบก และความเสียหาย พ.ศ. 2560 - 2564

Table 15.7 Road Traffic Accident Casualty and Property Damaged: 2017 - 2021

อุบัติเหตุการจราจรทางบก	2560 (2017)	2561 (2018)	2562 (2019)	2563 (2020)	2564 (2021)	Road traffic accidents
รับแจ้งอุบัติเหตุ (คดี)	4,255	2,337	714	520	426	Number of reported accident (case)
จำนวนคนตายและบาดเจ็บ (ราย)						Number of casualty (person)
ตาย	352	342	381	350	283	Death
บาดเจ็บ	3,904	2,199	559	302	255	Injured
ทรัพย์สินเสียหาย (บาท)	39,088,000	36,813,500	21,453,700	11,042,800	9,474,500	Property damaged (baht)
สาเหตุที่เกิดอุบัติเหตุ						Causes of accident (case)
ขับรถเร็วเกินอัตราที่กฎหมายกำหนด	855	530	315	233	180	Exceeding speed limit
ตัดหน้าระยะกระชั้นชิด	909	540	141	95	72	Dangerous lane changing
ฝ่าฝืนป้ายหยุด	33	10	-	-	-	Violation of stop sign
ฝ่าฝืนสัญญาณไฟจราจร	2	29	6	1	2	Violation of traffic lights or signals
ไม่ให้สัญญาณจอด/ชลอ/เลี้ยว	152	77	3	-	-	No direction signals
บรรทุกเกินพิกัด	-	-	1	1	-	Cargo overload
ขับรถไม่ชำนาญ	225	130	7	19	5	Inexperience or new driver
อุปกรณ์ชำรุด	7	6	3	3	3	Equipment failure
เมาสุรา	164	89	103	60	88	Drunk driver
หลับใน	70	42	20	27	15	Falling asleep at the wheel
อื่นๆ	1,838	881	115	81	61	Others

ที่มา: ตำรวจภูธรจังหวัดเชียงใหม่

Source: Chiang Mai Provincial Police





สถิติเทคโนโลยีสารสนเทศและการสื่อสาร

---

Information Communication and Technology Statistics



ตาราง 16.1 บริการไปรษณีย์ เป็นรายอำเภอ ปีงบประมาณ 2563 - 2564

Table 16.1 Postal Services by District: Fiscal Years 2020 - 2021

อำเภอ	2563 (2020)				2564 (2021)				District
	ที่ทำการไปรษณีย์ Post office	ไปรษณีย์ภัณฑ์ธรรมดา Ordinary letter-post items	พัสดุไปรษณีย์ Postal parcel	บริการพิเศษ Special service	ที่ทำการไปรษณีย์ Post office	ไปรษณีย์ภัณฑ์ธรรมดา Ordinary letter-post items	พัสดุไปรษณีย์ Postal parcel	บริการพิเศษ Special service	
<b>รวมยอด</b>	<b>38</b>	<b>12,360,910</b>	<b>173,446</b>	<b>9,964,619</b>	<b>38</b>	<b>12,117,762</b>	<b>98,060</b>	<b>11,834,803</b>	<b>Total</b>
อำเภอเมืองเชียงใหม่	13	5,159,769	54,006	4,488,801	13	4,206,685	43,507	8,169,725	Mueang Chiang Mai District
อำเภอจอมทอง	1	187,128	1,907	150,024	1	150,885	749	74,762	Chom Thong District
อำเภอแม่แจ่ม	1	24,204	541	35,798	1	7,710	410	21,661	Mae Chaem District
อำเภอเชียงดาว	1	98,336	5,367	113,911	1	79,948	1,386	133,617	Chiang Dao District
อำเภอดอยสะเก็ด	1	299,693	3,379	294,145	1	196,377	1,197	116,085	Doi Saket District
อำเภอแม่แตง	2	215,295	2,515	175,307	2	99,543	1,348	171,483	Mae Taeng District
อำเภอแม่ริม	1	1,056,785	6,309	600,781	1	581,125	9,472	307,212	Mae Rim District
อำเภอสะเมิง	1	65,920	869	56,306	1	38,618	462	32,870	Samoeng District
อำเภอฝาง	1	604,470	3,684	301,020	1	468,212	2,265	243,264	Fang District
อำเภอแม่เอย	1	122,563	3,036	66,112	1	113,200	1,705	55,944	Mae Ai District
อำเภอพร้าว	1	64,053	3,323	98,641	1	57,928	1,067	53,016	Phrao District
อำเภอสันป่าตอง	1	949,378	40,721	279,108	1	1,095,277	2,104	327,826	San Pa Tong District
อำเภอสันกำแพง	2	512,274	9,270	651,609	2	287,089	5,428	449,337	San Kamphaeng District
อำเภอสันทราย	2	2,032,276	13,537	1,282,225	2	3,989,472	8,205	743,108	San Sai District
อำเภอหางดง	2	349,434	12,339	540,842	2	276,897	10,947	438,497	Hang Dong District
อำเภอฮอด	1	86,106	1,077	127,614	1	69,143	366	81,155	Hot District
อำเภอดอยเต่า	1	23,772	83	18,924	1	20,633	160	19,885	Doi Tao District
อำเภออมก๋อย	1	12,122	704	25,188	1	20,442	850	19,934	Omkoï District
อำเภอสารภี	1	423,916	7,022	427,097	1	302,619	4,050	214,684	Saraphi District

## ตาราง 16.1 บริการไปรษณีย์ เป็นรายอำเภอ ปีงบประมาณ 2563 - 2564 (ต่อ)

Table 16.1 Postal Services by District: Fiscal Years 2020 - 2021 (Cont.)

อำเภอ	2563 (2020)			2564 (2021)			District		
	ที่ทำการไปรษณีย์ Post office	ไปรษณีย์ภัณฑ์ธรรมดา Ordinary letter-post items	พัสดุไปรษณีย์ Postal parcel	บริการพิเศษ Special service	ที่ทำการไปรษณีย์ Post office	ไปรษณีย์ภัณฑ์ธรรมดา Ordinary letter-post items		พัสดุไปรษณีย์ Postal parcel	บริการพิเศษ Special service
อำเภอเวียงแหง	1	7,661	617	19,582	1	4,465	324	13,599	Wiang Haeng District
อำเภอไชยปราการ	1	31,090	1,560	152,243	1	26,190	1,595	122,717	Chai Prakan District
อำเภอแม่วาง	1	34,665	1,580	59,341	1	25,304	463	24,422	Mae Wang District

หมายเหตุ: ไม่รวมที่ทำการไปรษณีย์อนุญาต

ที่มา: บริษัท ไปรษณีย์ไทย จำกัด

Note: Excluding licensed post offices.

Source: Thailand Post Co.,Ltd.

ตาราง 16.2 ประชากรอายุ 6 ปีขึ้นไป จำแนกตามการใช้อินเทอร์เน็ต/โทรศัพท์มือถือ และการมีโทรศัพท์มือถือ พ.ศ. 2562 - 2564

Table 16.2 Population Aged 6 Years and Over by Internet/Mobile Phone Using and Having Mobile Phone: 2019 - 2021

(หน่วยเป็นพัน In thousand)

การใช้เทคโนโลยีสารสนเทศ และการสื่อสาร	จำนวน Number			ร้อยละ Percent			Use of Information and communication technology
	2562 (2019)	2563 (2020)	2564 (2021)	2562 (2019)	2563 (2020)	2564 (2021)	
การใช้อินเทอร์เน็ต	1,599.39	1,591.05	1,585.66	100.00	100.00	100.00	Internet using
ใช้	1,015.05	1,170.45	1,219.08	63.46	73.56	76.88	Use
ไม่ใช่	584.34	420.60	366.58	36.54	26.44	23.12	Do not use
การใช้โทรศัพท์มือถือ	-	1,591.05	1,585.66	-	100.00	100.00	Mobile phone using
ใช้	-	1,484.32	1,421.84	-	93.29	89.67	Use
ไม่ใช่	-	106.72	163.82	-	6.71	10.33	Do not use
การมีโทรศัพท์มือถือ	-	1,591.05	1,585.66	-	100.00	100.00	Having mobile phone
มี	-	1,318.42	1,335.56	-	82.86	84.23	Have
ไม่มี	-	272.63	250.11	-	17.14	15.77	None

หมายเหตุ: ปี 2562 ไม่ได้นำเสนอผลเรื่องโทรศัพท์มือถือ

ที่มา: สํารวจการมีการใช้เทคโนโลยีสารสนเทศและการสื่อสารในครัวเรือน พ.ศ. 2562 - 2564  
สำนักงานสถิติแห่งชาติ

Note: The use of mobile phone was not presented in 2019.

Source: The 2019 - 2021 Information and Communication Technology Survey on Household,  
National Statistical Office

ตาราง 16.3 ครัวเรือนที่มีอุปกรณ์ เครื่องมือเทคโนโลยีสารสนเทศและการสื่อสาร เป็นรายจังหวัด พ.ศ. 2564

Table 16.3 Households with Information and Communication Technology Devices by Province : 2021

(หน่วยเป็นพัน In thousand)

จังหวัด	ครัวเรือนที่มีอุปกรณ์/เทคโนโลยีสารสนเทศและการสื่อสาร Households with information and communication technology devices						Province
	โทรศัพท์มือถือ Mobile phone		คอมพิวเตอร์ <sup>1/</sup> Computer		การเชื่อมต่ออินเทอร์เน็ต Connect to internet		
	มี Have	ไม่มี None	มี Have	ไม่มี None	เชื่อมต่อ Connect	ไม่เชื่อมต่อ None	
ทั่วราชอาณาจักร	21,730.32	801.13	5,851.40	16,680.05	19,769.90	2,761.55	Whole Kingdom
กรุงเทพมหานคร	2,921.18	33.77	1,216.05	1,738.90	2,805.08	149.87	Bangkok
ภาคกลาง	6,815.04	163.26	2,014.78	4,963.53	6,361.29	617.02	Central Region
สมุทรปราการ	755.27	17.24	287.98	484.53	736.98	35.53	Samut Prakan
นนทบุรี	581.51	4.01	294.27	291.25	558.22	27.30	Nonthaburi
ปทุมธานี	538.27	6.02	214.19	330.10	518.27	26.01	Pathum Thani
พระนครศรีอยุธยา	266.29	6.19	75.19	197.28	245.63	26.85	Phra Nakhon Si Ayutthaya
อ่างทอง	83.46	3.33	20.66	66.13	71.16	15.63	Ang Thong
ลพบุรี	256.40	6.40	61.11	201.69	234.92	27.89	Lop Buri
สิงห์บุรี	65.64	3.03	19.24	49.43	56.13	12.54	Sing Buri
ชัยนาท	102.96	5.32	24.16	84.12	89.00	19.29	Chai Nat
สระบุรี	224.68	6.93	77.43	154.18	208.85	22.75	Saraburi
ชลบุรี	614.00	3.53	160.13	457.40	594.46	23.07	Chon Buri
ระยอง	363.13	5.43	98.87	269.69	347.48	21.08	Rayong
จันทบุรี	185.70	4.22	45.33	144.58	165.13	24.78	Chanthaburi
ตราด	100.87	2.15	19.14	83.88	91.61	11.42	Trat
ฉะเชิงเทรา	286.83	9.08	53.43	242.48	252.73	43.18	Chachoengsao
ปราจีนบุรี	222.86	3.34	37.79	188.41	206.08	20.13	Prachin Buri
นครนายก	99.25	3.76	27.29	75.72	87.51	15.50	Nakhon Nayok

ตาราง 16.3 ครีวเรือนที่มีอุปกรณ์ เครื่องมือเทคโนโลยีสารสนเทศและการสื่อสาร เป็นรายจังหวัด พ.ศ. 2564 (ต่อ)

Table 16.3 Households with Information and Communication Technology Devices by Province : 2021 (Cont.)

(หน่วยเป็นพัน In thousand)

จังหวัด	ครัวเรือนที่มีอุปกรณ์/เทคโนโลยีสารสนเทศและการสื่อสาร Households with information and communication technology devices						Province
	โทรศัพท์มือถือ Mobile phone		คอมพิวเตอร์ <sup>1/</sup> Computer		การเชื่อมต่ออินเทอร์เน็ต Connect to internet		
	มี Have	ไม่มี None	มี Have	ไม่มี None	เชื่อมต่อ Connect	ไม่เชื่อมต่อ None	
สระแก้ว	204.25	9.87	38.73	175.40	190.09	24.03	Sa Kaeo
ราชบุรี	246.73	7.66	68.92	185.47	230.39	24.00	Ratchaburi
กาญจนบุรี	232.74	14.85	53.39	194.20	217.30	30.29	Kanchanaburi
สุพรรณบุรี	270.07	18.00	42.48	245.59	211.52	76.54	Suphan Buri
นครปฐม	379.77	6.07	119.97	265.88	364.42	21.43	Nakhon Pathom
สมุทรสาคร	371.74	2.91	90.91	283.73	356.50	18.15	Samut Sakhon
สมุทรสงคราม	61.85	1.67	14.97	48.54	54.72	8.80	Samut Songkhram
เพชรบุรี	150.32	5.92	38.59	117.65	135.76	20.49	Phetchaburi
ประจวบคีรีขันธ์	150.47	6.36	30.64	126.19	136.47	20.36	Prachuap Khiri Khan
<b>ภาคเหนือ</b>	<b>3,709.77</b>	<b>214.95</b>	<b>948.96</b>	<b>2,975.76</b>	<b>3,206.95</b>	<b>717.77</b>	<b>Northern Region</b>
เชียงใหม่	554.01	34.92	224.14	364.79	488.60	100.33	Chiang Mai
ลำพูน	134.16	8.11	30.27	112.00	112.32	29.95	Lamphun
ลำปาง	251.72	12.40	66.24	197.88	217.95	46.17	Lampang
อุตรดิตถ์	143.03	4.89	37.06	110.86	120.39	27.53	Uttaradit
แพร่	147.75	6.46	32.29	121.91	126.02	28.18	Phrae
น่าน	150.14	7.14	25.30	131.98	134.62	22.66	Nan
พะเยา	142.51	7.88	27.61	122.79	113.64	36.75	Phayao
เชียงราย	390.62	14.43	85.07	319.98	317.57	87.49	Chiang Rai
แม่ฮ่องสอน	56.49	8.80	9.07	56.21	44.12	21.17	Mae Hong Son

ตาราง 16.3 ครัวเรือนที่มีอุปกรณ์ เครื่องมือเทคโนโลยีสารสนเทศและการสื่อสาร เป็นรายจังหวัด พ.ศ. 2564 (ต่อ)

Table 16.3 Households with Information and Communication Technology Devices by Province : 2021 (Cont.)

(หน่วยเป็นพัน In thousand)

จังหวัด	ครัวเรือนที่มีอุปกรณ์/เทคโนโลยีสารสนเทศและการสื่อสาร Households with information and communication technology devices						Province
	โทรศัพท์มือถือ Mobile phone		คอมพิวเตอร์ <sup>1/</sup> Computer		การเชื่อมต่ออินเทอร์เน็ต Connect to internet		
	มี Have	ไม่มี None	มี Have	ไม่มี None	เชื่อมต่อ Connect	ไม่เชื่อมต่อ None	
นครสวรรค์	324.44	17.40	67.90	273.93	280.00	61.84	Nakhon Sawan
อุทัยธานี	95.33	5.19	21.43	79.10	78.07	22.46	Uthai Thani
กำแพงเพชร	231.26	16.80	52.36	195.70	198.95	49.10	Kamphaeng Phet
ตาก	142.23	13.71	37.09	118.85	118.54	37.40	Tak
สุโขทัย	200.92	11.63	40.87	171.68	168.90	43.65	Sukhothai
พิษณุโลก	271.85	26.81	85.96	212.70	253.06	45.60	Phitsanulok
พิจิตร	181.59	6.55	38.07	150.07	162.41	25.73	Phichit
เพชรบูรณ์	291.73	11.84	68.22	235.35	271.81	31.77	Phetchabun
<b>ภาคตะวันออกเฉียงเหนือ</b>	<b>5,489.84</b>	<b>301.90</b>	<b>1,027.76</b>	<b>4,763.97</b>	<b>4,808.18</b>	<b>983.55</b>	<b>Northeastern Region</b>
นครราชสีมา	734.81	63.02	132.17	665.66	618.34	179.49	Nakhon Ratchasima
บุรีรัมย์	365.84	17.52	65.09	318.28	330.94	52.43	Buri Ram
สุรินทร์	315.03	25.00	57.51	282.52	275.88	64.15	Surin
ศรีสะเกษ	291.99	13.53	41.83	263.68	246.38	59.14	Si Sa Ket
อุบลราชธานี	517.55	10.81	93.91	434.45	445.42	82.94	Ubon Ratchathani
ยโสธร	153.90	6.14	15.38	144.66	123.84	36.21	Yasothon
ชัยภูมิ	287.74	23.07	48.83	261.98	240.78	70.03	Chaiyaphum
อำนาจเจริญ	78.57	4.56	9.70	73.44	62.43	20.71	Amnat Charoen
บึงกาฬ	95.41	2.95	16.36	81.99	83.72	14.63	Bueng Kan
หนองบัวลำภู	136.94	5.00	26.90	115.04	125.05	16.89	Nong Bua Lam Phu



ตาราง 16.3 ครัวเรือนที่มีอุปกรณ์ เครื่องมือเทคโนโลยีสารสนเทศและการสื่อสาร เป็นรายจังหวัด พ.ศ. 2564 (ต่อ)

Table 16.3 Households with Information and Communication Technology Devices by Province : 2021 (Cont.)

(หน่วยเป็นพัน In thousand)

จังหวัด	ครัวเรือนที่มีอุปกรณ์/เทคโนโลยีสารสนเทศและการสื่อสาร Households with information and communication technology devices						Province
	โทรศัพท์มือถือ Mobile phone		คอมพิวเตอร์ <sup>1/</sup> Computer		การเชื่อมต่ออินเทอร์เน็ต Connect to internet		
	มี Have	ไม่มี None	มี Have	ไม่มี None	เชื่อมต่อ Connect	ไม่เชื่อมต่อ None	
ขอนแก่น	570.03	21.95	154.04	437.94	514.85	77.13	Khon Kaen
อุดรธานี	350.35	22.25	67.23	305.37	329.62	42.98	Udon Thani
เลย	148.61	8.39	28.63	128.37	121.46	35.54	Loei
หนองคาย	132.91	5.37	29.03	109.26	113.28	25.01	Nong Khai
มหาสารคาม	251.02	9.23	67.86	192.40	231.32	28.94	Maha Sarakham
ร้อยเอ็ด	325.18	13.51	47.00	291.69	293.18	45.51	Roi Et
กาฬสินธุ์	229.67	10.36	32.93	207.10	195.32	44.71	Kalasin
สกลนคร	233.34	24.33	34.09	223.58	207.64	50.03	Sakon Nakhon
นครพนม	167.60	8.80	39.52	136.87	151.99	24.40	Nakhon Phanom
มุกดาหาร	103.35	6.12	19.77	89.70	96.76	12.71	Mukdahan
<b>ภาคใต้</b>	<b>2,794.49</b>	<b>87.25</b>	<b>643.84</b>	<b>2,237.90</b>	<b>2,588.40</b>	<b>293.34</b>	<b>Southern Region</b>
นครศรีธรรมราช	485.41	13.30	91.75	406.97	434.49	64.23	Nakhon Si Thammarat
กระบี่	112.20	5.66	24.62	93.24	105.93	11.93	Krabi
พังงา	85.31	4.17	16.41	73.07	79.88	9.60	Phangnga
ภูเก็ต	165.70	0.61	54.44	111.87	162.83	3.48	Phuket
สุราษฎร์ธานี	339.67	5.74	76.05	269.36	321.89	23.52	Surat Thani
ระนอง	82.07	1.69	11.59	72.17	75.69	8.08	Ranong
ชุมพร	167.29	5.25	40.07	132.47	151.28	21.26	Chumphon
สงขลา	486.53	10.33	132.85	364.01	450.08	46.78	Songkhla

ตาราง 16.3 ครัวเรือนที่มีอุปกรณ์ เครื่องมือเทคโนโลยีสารสนเทศและการสื่อสาร เป็นรายจังหวัด พ.ศ. 2564 (ต่อ)

Table 16.3 Households with Information and Communication Technology Devices by Province : 2021 (Cont.)

(หน่วยเป็นพัน In thousand)

จังหวัด	ครัวเรือนที่มีอุปกรณ์/เทคโนโลยีสารสนเทศและการสื่อสาร Households with information and communication technology devices						Province
	โทรศัพท์มือถือ Mobile phone		คอมพิวเตอร์ <sup>1/</sup> Computer		การเชื่อมต่ออินเทอร์เน็ต Connect to internet		
	มี Have	ไม่มี None	มี Have	ไม่มี None	เชื่อมต่อ Connect	ไม่เชื่อมต่อ None	
สตูล	78.68	2.31	18.26	62.73	74.78	6.20	Satun
ตรัง	194.57	4.31	47.86	151.03	184.38	14.51	Trang
พัทลุง	162.89	11.58	35.18	139.29	143.67	30.79	Phattalung
ปัตตานี	153.52	7.56	28.49	132.60	145.46	15.62	Pattani
ยะลา	118.89	4.74	30.61	93.02	109.36	14.26	Yala
นราธิวาส	161.77	9.99	35.68	136.08	148.68	23.08	Narathiwat

1/ รวมคอมพิวเตอร์แบบตั้งโต๊ะ แบบกระเป๋าหิ้ว แท็บเล็ต

1/ Including Personal computer Notebook Tablet

ที่มา: สำรองการมีผู้ใช้เทคโนโลยีสารสนเทศและการสื่อสารในครัวเรือน พ.ศ. 2564  
สำนักงานสถิติแห่งชาติSource: The 2021 Information and Communication Technology Survey on Household,  
National Statistical Office

สถิติการท่องเที่ยวและการกีฬา

---

Tourism and Sports Statistics



ตาราง 17.1 สถานพักแรม ห้องพัก ผู้เยี่ยมชม และรายได้จากการท่องเที่ยว เป็นรายจังหวัด พ.ศ. 2563

Table 17.1 Accommodation, Room, Visitor and Tourism Receipt by Province: 2020

จังหวัด	ห้องพัก (ห้อง) Room	ผู้เยี่ยมชม (Visitor)		รายได้จากการ ท่องเที่ยว (ล้านบาท) Tourism receipt (Mil. baht)	Province
		นักท่องเที่ยว Tourist	นักท่องเที่ยว Excursionist		
<b>ทั่วราชอาณาจักร</b>	<b>799,894</b>	<b>86,381,375</b>	<b>52,685,916</b>	<b>822,578.62</b>	<b>Whole Kingdom</b>
กรุงเทพมหานคร	165,870	17,370,584	6,266,777	257,787.43	Bangkok
<b>ภาคกลาง</b>					<b>Central Region</b>
สมุทรปราการ	5,905	390,745	897,466	2,223.31	Samut Prakan
นนทบุรี	4,374	445,676	927,131	1,966.63	Nonthaburi
ปทุมธานี	2,989	244,147	600,002	1,096.60	Pathum Thani
พระนครศรีอยุธยา	4,941	773,276	2,719,354	6,380.63	Phra Nakhon Si Ayutthaya
อ่างทอง	523	103,423	287,867	436.20	Ang Thong
ลพบุรี	2,598	519,524	1,102,740	2,411.39	Lop Buri
สิงห์บุรี	801	89,016	176,677	376.10	Sing Buri
ชัยนาท	1,073	152,493	252,430	547.19	Chai Nat
สระบุรี	3,429	640,986	1,045,391	2,585.87	Saraburi
ชลบุรี	71,748	5,957,923	1,519,321	79,158.21	Chon Buri
ระยอง	14,411	2,091,102	1,102,421	12,763.60	Rayong
จันทบุรี	6,227	993,764	443,425	4,223.06	Chanthaburi
ตราด	10,946	1,066,963	40,756	8,191.45	Trat
ฉะเชิงเทรา	1,514	220,500	1,865,515	2,595.43	Chachoengsao
ปราจีนบุรี	3,733	581,210	380,474	2,541.73	Prachin Buri
นครนายก	6,026	1,093,062	827,207	4,216.71	Nakhon Nayok
สระแก้ว	2,837	456,398	550,534	2,934.63	Sa Kaeo
ราชบุรี	5,728	676,091	777,514	2,504.60	Ratchaburi
กาญจนบุรี	16,486	2,221,457	3,863,494	15,631.73	Kanchanaburi
สุพรรณบุรี	4,356	573,736	1,205,289	2,774.55	Suphan Buri

ตาราง 17.1 สถานพักแรม ห้องพัก ผู้เยี่ยมชม และรายได้จากการท่องเที่ยว เป็นรายจังหวัด พ.ศ. 2563 (ต่อ)

Table 17.1 Accommodation, Room, Visitor and Tourism Receipt by Province: 2020 (Cont.)

จังหวัด	ห้องพัก (ห้อง) Room	ผู้เยี่ยมชม (Visitor)		รายได้จากการ ท่องเที่ยว (ล้านบาท) Tourism receipt (Mil. baht)	Province
		นักท่องเที่ยว Tourist	นักท่องเที่ยว Excursionist		
นครปฐม	4,386	647,232	1,066,891	2,460.09	Nakhon Pathom
สมุทรสาคร	1,616	232,470	233,269	724.03	Samut Sakhon
สมุทรสงคราม	2,719	505,749	805,178	1,795.58	Samut Songkhram
เพชรบุรี	11,498	2,532,207	2,549,970	14,830.67	Phetchaburi
ประจวบคีรีขันธ์	17,231	2,579,348	1,664,885	18,519.67	Prachuap Khiri Khan
<b>ภาคเหนือ</b>					<b>Northern Region</b>
เชียงใหม่	38,741	4,664,174	1,403,863	49,738.80	Chiang Mai
ลำพูน	1,303	213,164	488,748	933.06	Lamphun
ลำปาง	2,992	415,692	411,130	2,309.90	Lampang
อุตรดิตถ์	2,987	430,631	204,131	1,170.05	Uttaradit
แพร่	1,789	255,758	262,892	1,008.05	Phrae
น่าน	3,180	541,551	113,037	1,580.77	Nan
พะเยา	1,568	206,819	210,054	825.18	Phayao
เชียงราย	17,177	1,913,733	272,449	14,901.13	Chiang Rai
แม่ฮ่องสอน	6,614	600,673	22,523	2,502.25	Mae Hong Son
นครสวรรค์	4,674	653,398	379,322	2,000.06	Nakhon Sawan
อุทัยธานี	1,822	214,768	264,005	767.78	Uthai Thani
กำแพงเพชร	2,440	275,412	190,424	859.38	Kamphaeng Phet
ตาก	6,639	1,012,170	261,274	3,751.89	Tak
สุโขทัย	3,365	516,321	252,618	1,856.98	Sukhothai
พิษณุโลก	6,692	1,161,850	747,476	4,589.60	Phitsanulok
พิจิตร	1,943	273,017	197,517	774.98	Phichit
เพชรบูรณ์	6,664	1,333,362	123,711	4,238.96	Phetchabun

ตาราง 17.1 สถานพักแรม ห้องพัก ผู้เยี่ยมเยือน และรายได้จากการท่องเที่ยว เป็นรายจังหวัด พ.ศ. 2563 (ต่อ)

Table 17.1 Accommodation, Room, Visitor and Tourism Receipt by Province: 2020 (Cont.)

จังหวัด	ห้องพัก (ห้อง) Room	ผู้เยี่ยมเยือน (Visitor)		รายได้จากการ ท่องเที่ยว (ล้านบาท) Tourism receipt (Mil. baht)	Province
		นักท่องเที่ยว Tourist	นักท่องเที่ยว Excursionist		
<b>ภาคตะวันออกเฉียงเหนือ</b>					
นครราชสีมา	20,815	3,413,425	2,355,500	13,188.77	Nakhon Ratchasima
บุรีรัมย์	5,187	660,718	349,137	1,883.93	Buri Ram
สุรินทร์	3,837	547,908	177,469	1,433.73	Surin
ศรีสะเกษ	1,495	311,629	544,666	1,125.21	Si Sa Ket
อุบลราชธานี	4,831	955,116	597,048	3,701.47	Ubon Ratchathani
ยโสธร	754	143,854	166,791	324.90	Yasothon
ชัยภูมิ	3,131	430,641	388,226	940.55	Chaiyaphum
อำนาจเจริญ	389	94,095	64,373	195.98	Amnat Charoen
บึงกาฬ	1,533	219,290	146,744	609.68	Bueng Kan
หนองบัวลำภู	660	96,822	105,140	188.28	Nong Bua Lam Phu
ขอนแก่น	10,606	2,036,282	849,212	8,826.30	Khon Kaen
อุดรธานี	9,013	1,601,383	698,028	5,735.71	Udon Thani
เลย	6,208	834,889	634,076	2,773.62	Loei
หนองคาย	4,270	778,059	596,531	2,672.52	Nong Khai
มหาสารคาม	2,321	320,966	138,882	617.22	Maha Sarakham
ร้อยเอ็ด	2,196	364,374	235,382	806.08	Roi Et
กาฬสินธุ์	1,229	205,574	186,406	527.80	Kalasin
สกลนคร	3,654	476,294	409,720	1,352.55	Sakon Nakhon
นครพนม	2,434	320,872	356,298	1,192.51	Nakhon Phanom
มุกดาหาร	2,950	316,535	578,298	1,424.09	Mukdahan
<b>ภาคใต้</b>					
นครศรีธรรมราช	8,582	1,731,620	684,088	8,436.06	Nakhon Si Thammarat

ตาราง 17.1 สถานพักแรม ห้องพัก ผู้เยี่ยมชมเยือน และรายได้จากการท่องเที่ยว เป็นรายจังหวัด พ.ศ. 2563 (ต่อ)

Table 17.1 Accommodation, Room, Visitor and Tourism Receipt by Province: 2020 (Cont.)

จังหวัด	ห้องพัก (ห้อง) Room	ผู้เยี่ยมชมเยือน (Visitor)		รายได้จากการ ท่องเที่ยว (ล้านบาท) Tourism receipt (Mil. baht)	Province
		นักท่องเที่ยว Tourist	นักท่องเที่ยว Excursionist		
กระบี่	22,405	1,128,507	449,679	28,825.77	Krabi
พังงา	14,458	432,961	869,077	12,202.79	Phangnga
ภูเก็ต	93,348	3,718,732	310,097	113,173.15	Phuket
สุราษฎร์ธานี	41,067	1,714,281	179,215	25,447.01	Surat Thani
ระนอง	3,427	318,230	76,900	1,397.81	Ranong
ชุมพร	5,728	518,537	136,788	2,671.49	Chumphon
สงขลา	21,481	2,583,454	644,655	22,776.34	Songkhla
สตูล	3,838	602,588	256,796	4,805.51	Satun
ตรัง	4,052	545,013	103,394	3,878.40	Trang
พัทลุง	2,555	444,732	317,802	1,410.66	Phattalung
ปัตตานี	1,084	99,459	17,198	400.09	Pattani
ยะลา	3,235	379,451	58,827	1,370.18	Yala
นราธิวาส	2,566	193,509	26,321	773.28	Narathiwat

ที่มา: สำนักงานปลัดกระทรวง กระทรวงการท่องเที่ยวและกีฬา

Source: Office of the Permanent Secretary, Ministry of Tourism and Sports



ตาราง 17.2 สถิติการท่องเที่ยวของจังหวัดเชียงใหม่ พ.ศ. 2561 - 2563

Table 17.2 Chiang Mai Tourism Statistics: 2018 - 2020

รายการ	2561 (2018)	2562 (2019)	2563 (2020)	อัตราการเปลี่ยนแปลง		Item
				Percentage change (%)		
				2562 (2019)	2563 (2020)	
จำนวนห้อง (ห้อง)	36,186	38,757	38,741	7.10	-0.04	Number of room in accommodation (room)
จำนวนผู้เยี่ยมเยือน	10,863,150	11,165,860	6,068,037	2.79	-45.66	Number of visitor
ชาวไทย	7,604,764	7,691,453	5,508,167	1.14	-28.39	Thai
ชาวต่างประเทศ	3,258,386	3,474,407	559,870	6.63	-83.89	Foreigner
จำนวนนักท่องเที่ยว <sup>1/</sup>	8,677,624	8,915,174	4,664,174	2.74	-47.68	Number of tourist <sup>1/</sup>
ชาวไทย	5,705,392	5,739,031	4,147,445	0.59	-27.73	Thai
ชาวต่างประเทศ	2,972,232	3,176,143	516,729	6.86	-83.73	Foreigner
จำนวนนักท่องเที่ยว <sup>2/</sup>	2,185,526	2,250,686	1,403,863	2.98	-37.63	Number of excursionist <sup>2/</sup>
ชาวไทย	1,899,372	1,952,422	1,360,722	2.79	-30.31	Thai
ชาวต่างประเทศ	286,154	298,264	43,141	4.23	-85.54	Foreigner
ระยะเวลาพำนักเฉลี่ยของนักท่องเที่ยว (วัน)	2.96	2.88	2.74	-2.70	-4.86	Average length of stay (Day)
ชาวไทย	2.93	2.86	2.72	-2.39	-4.90	Thai
ชาวต่างประเทศ	3.03	2.92	2.92	-3.63	-	Foreigner
ค่าใช้จ่ายเฉลี่ย (บาท/คน/วัน)						Average expenditure (Baht/Person/Day)
ผู้เยี่ยมเยือน	3,856.41	3,961.19	3,504.26	2.72	-11.54	Visitors
ชาวไทย	3,561.93	3,660.63	3,361.23	2.77	-8.18	Thai
ชาวต่างประเทศ	4,446.36	4,537.83	4,669.50	2.06	2.90	Foreigner
นักท่องเที่ยว	3,935.97	4,047.42	3,593.44	2.83	-11.22	Tourist
ชาวไทย	3,637.18	3,744.14	3,440.49	2.94	-8.11	Thai
ชาวต่างประเทศ	4,490.61	4,584.16	4,737.03	2.08	3.33	Foreigner

## ตาราง 17.2 สถิติการท่องเที่ยวของจังหวัดเชียงใหม่ พ.ศ. 2561 - 2563 (ต่อ)

Table 17.2 Chiang Mai Tourism Statistics: 2018 - 2020 (Cont.)

รายการ	2561 (2018)	2562 (2019)	2563 (2020)	อัตราการเปลี่ยนแปลง		Item
				Percentage change (%)		
				2562 (2019)	2563 (2020)	
นักท่องเที่ยว	2,919.91	2,976.99	2,691.87	1.95	-9.58	Excursionist
ชาวไทย	2,899.65	2,958.64	2,704.09	2.03	-8.60	Thai
ชาวต่างประเทศ	3,054.34	3,097.06	2,307.32	1.40	-25.50	Foreigner
รายได้จากการท่องเที่ยว (ล้านบาท)						Tourism receipt (Million baht)
ผู้เยี่ยมเยือน	107,625.32	110,670.33	49,738.80	2.83	-55.06	Visitors
ชาวไทย	66,309.57	67,231.49	42,491.80	1.39	-36.80	Thai
ชาวต่างประเทศ	41,315.75	43,438.84	7,247.00	5.14	-83.32	Foreigner

1/ นักท่องเที่ยว หมายถึง ผู้ที่เดินทางไปเยือนจังหวัดนั้น โดยวัตถุประสงค์ต่าง  
ที่ไม่ใช่การไปทำงานประจำ การศึกษา และไม่ใช่คนท้องถิ่นที่มีภูมิลำเนา  
หรือศึกษาอยู่ที่จังหวัดนั้น ทั้งนี้ต้องพักค้างคืนอย่างน้อย 1 คืน

2/ นักทัศนาจร หมายถึง ผู้เยี่ยมเยือนที่ไม่พักค้างคืน

ที่มา: สำนักงานปลัดกระทรวง กระทรวงการท่องเที่ยวและกีฬา

1/ Tourist: These who visit to province on their own any seasons excepting work,  
education and these who are not the person living  
or education in the province must stay at least one night.

2/ Excursionist: The visitors who do not stay overnight in the province

Source: Office of the Permanent Secretary, Ministry of Tourism and Sports

สถิติการเงิน การธนาคาร และการประกันภัย

---

Finance, Banking and Insurance Statistics



ตาราง 18.1 เงินรับฝาก และเงินให้สินเชื่อของธนาคารพาณิชย์ เป็นรายจังหวัด พ.ศ. 2564

Table 18.1 Commercial Banks' Deposits and Loans Classified by Province: 2021

(ล้านบาท Million baht)

จังหวัด	จำนวน สำนักงาน Number of branches	เงินฝาก Deposits					สินเชื่อ Credits					Province
		รวม Total	จ่ายคืนเมื่อ	ออมทรัพย์ Saving deposit	ประจำ Time deposit	เงินฝากอื่น ๆ Others	รวม Total	เงินเบิกเกินบัญชี Overdraft	เงินให้กู้ยืม Loan	ตั๋วเงิน Bills	อื่นๆ Others	
			ทางถาม Demand deposit									
ทั่วราชอาณาจักร	5,650	16,198,153	987,068	11,095,809	4,111,617	3,660	17,550,688	779,763	14,444,382	2,321,637	4,910	Whole Kingdom
กรุงเทพมหานคร	1,612	10,095,238	775,889	6,506,717	2,809,038	3,594	12,928,230	266,581	10,800,716	1,858,017	2,915	Bangkok
ภาคกลาง	1,822	3,548,362	137,487	2,614,965	795,858	52	2,222,706	230,614	1,771,363	219,518	1,211	Central Region
สมุทรปราการ	187	563,730	33,911	386,624	143,190	5	310,471	28,275	244,597	37,501	99	Samut Prakan
นนทบุรี	188	575,821	18,586	443,615	113,615	5	249,125	21,885	212,946	14,146	147	Nonthaburi
ปทุมธานี	152	332,777	14,317	243,830	74,619	10	197,348	20,614	156,327	19,688	718	Pathum Thani
พระนครศรีอยุธยา	80	133,581	3,970	94,428	35,183	-	89,950	7,595	74,957	7,390	7	Phra Nakhon Si Ayutthaya
อ่างทอง	15	18,702	286	13,684	4,732	-	9,215	1,831	5,681	1,703	-	Ang Thong
ลพบุรี	46	55,492	756	41,428	13,309	-	40,537	5,163	31,404	3,952	18	Lop Buri
สิงห์บุรี	14	18,884	295	13,227	5,362	-	9,290	1,646	4,346	3,298	-	Sing Buri
ชัยนาท	18	17,053	320	13,502	3,230	-	10,886	1,980	6,447	2,459	1	Chai Nat
สระบุรี	64	84,727	2,143	61,323	21,261	-	58,885	7,095	47,747	4,025	18	Saraburi
ชลบุรี	292	517,478	18,850	394,081	104,548	-	454,109	30,297	385,332	38,433	46	Chon Buri
ระยอง	97	181,689	8,233	143,214	30,241	-	162,986	13,698	136,006	13,248	34	Rayong
จันทบุรี	44	74,842	1,243	59,043	14,557	-	32,663	6,839	24,408	1,415	-	Chanthaburi
ตราด	20	21,303	402	16,348	4,553	-	9,471	2,390	6,663	418	-	Trat
ฉะเชิงเทรา	62	101,183	2,607	71,319	27,258	-	70,442	8,242	55,166	6,996	37	Chachoengsao
ปราจีนบุรี	39	43,867	1,134	35,305	7,428	-	35,629	3,380	30,486	1,760	4	Prachin Buri

ตาราง 18.1 เงินรับฝาก และเงินให้สินเชื่อของธนาคารพาณิชย์ เป็นรายจังหวัด พ.ศ. 2564 (ต่อ)

Table 18.1 Commercial Banks' Deposits and Loans Classified by Province: 2021 (Cont.)

(ล้านบาท Million baht)

จังหวัด	จำนวน สำนักงาน Number of branches	เงินฝาก Deposits					สินเชื่อ Credits					Province
		รวม Total	จ่ายคืนเมื่อ ทวงถาม Demand deposit	ออมทรัพย์ Saving deposit	ประจำ Time deposit	เงินฝากอื่น ๆ Others	รวม Total	เงินเบิกเกินบัญชี Overdraft	เงินให้กู้ยืม Loan	ตั๋วเงิน Bills	อื่นๆ Others	
นครนายก	17	22,480	332	15,521	6,627	-	9,757	1,262	7,101	1,394	-	Nakhon Nayok
สระแก้ว	29	28,579	1,032	23,948	3,569	30	19,758	2,949	14,490	2,318	2	Sa Kaeo
ราชบุรี	68	103,474	4,185	71,246	28,043	-	62,918	8,117	44,934	9,865	2	Ratchaburi
กาญจนบุรี	44	52,972	1,208	40,770	10,994	-	31,767	5,277	23,214	3,272	4	Kanchanaburi
สุพรรณบุรี	52	65,394	1,076	51,665	12,653	-	41,409	7,061	27,144	7,168	37	Suphan Buri
นครปฐม	108	227,198	8,469	157,254	61,473	2	127,523	16,729	97,697	13,074	24	Nakhon Pathom
สมุทรสาคร	81	186,616	11,137	131,634	43,845	-	114,021	16,714	75,388	21,909	10	Samut Sakhon
สมุทรสงคราม	13	22,270	479	16,329	5,461	-	9,684	2,072	6,414	1,197	-	Samut Songkhram
เพชรบุรี	35	36,512	932	27,697	7,883	-	24,637	3,780	18,839	2,017	2	Phetchaburi
ประจวบคีรีขันธ์	57	61,738	1,584	47,930	12,224	-	40,225	5,723	33,629	872	1	Prachuap Khiri Khan
<b>ภาคเหนือ</b>	<b>683</b>	<b>814,370</b>	<b>17,834</b>	<b>609,000</b>	<b>187,526</b>	<b>11</b>	<b>643,378</b>	<b>85,634</b>	<b>482,122</b>	<b>75,502</b>	<b>123</b>	<b>Northern Region</b>
เชียงใหม่	191	286,739	6,372	195,417	84,950	-	209,065	19,621	169,671	19,739	35	Chiang Mai
ลำพูน	24	25,508	584	21,465	3,458	-	17,834	3,264	13,492	1,077	1	Lamphun
ลำปาง	37	42,980	1,006	33,236	8,738	-	33,621	4,528	27,637	1,455	1	Lampang
อุตรดิตถ์	20	21,279	415	15,672	5,192	-	17,003	2,919	9,607	4,477	1	Uttaradit
แพร่	16	18,420	324	14,414	3,681	-	15,280	2,839	11,221	1,204	17	Phrae
น่าน	17	15,707	404	13,398	1,906	-	10,954	1,947	8,145	849	13	Nan
พะเยา	24	20,666	329	16,914	3,423	-	15,247	3,029	11,348	850	20	Phayao

ตาราง 18.1 เงินรับฝาก และเงินให้สินเชื่อของธนาคารพาณิชย์ เป็นรายจังหวัด พ.ศ. 2564 (ต่อ)

Table 18.1 Commercial Banks' Deposits and Loans Classified by Province: 2021 (Cont.)

(ล้านบาท Million baht)

จังหวัด	จำนวน สำนักงาน Number of branches	เงินฝาก Deposits					สินเชื่อ Credits					Province
		รวม Total	จ่ายเงินเมื่อ ทวงถาม Demand deposit	ออมทรัพย์ Saving deposit	ประจำ Time deposit	เงินฝากอื่น ๆ Others	รวม Total	เงินเบิกเกินบัญชี Overdraft	เงินให้กู้ยืม Loan	ตั๋วเงิน Bills	อื่นๆ Others	
เชียงใหม่	71	84,834	1,945	68,349	14,540	-	65,641	8,628	51,527	5,474	12	Chiang Rai
แม่ฮ่องสอน	10	7,063	143	6,061	860	-	5,518	769	4,718	31	-	Mae Hong Son
นครสวรรค์	60	65,853	1,361	51,466	13,015	10	68,797	8,308	43,408	17,073	9	Nakhon Sawan
อุทัยธานี	11	14,908	311	9,130	5,468	-	5,413	1,361	3,429	622	2	Uthai Thani
กำแพงเพชร	29	28,269	583	22,253	5,434	-	31,525	5,238	19,571	6,715	1	Kamphaeng Phet
ตาก	28	32,763	837	26,890	5,036	-	20,564	4,048	14,194	2,321	-	Tak
สุโขทัย	21	23,555	501	17,805	5,250	-	12,978	2,912	8,761	1,305	-	Sukhothai
พิษณุโลก	59	61,687	1,604	46,753	13,329	1	63,319	7,198	50,994	5,118	8	Phitsanulok
พิจิตร	23	25,702	358	19,845	5,499	-	15,917	3,769	9,842	2,306	-	Phichit
เพชรบูรณ์	42	38,437	757	29,932	7,747	-	34,702	5,256	24,557	4,886	3	Phetchabun
<b>ภาคตะวันออกเฉียงเหนือ</b>	<b>820</b>	<b>930,125</b>	<b>27,517</b>	<b>744,423</b>	<b>158,187</b>	<b>1</b>	<b>975,610</b>	<b>116,881</b>	<b>749,683</b>	<b>108,776</b>	<b>272</b>	<b>Northeastern Region</b>
นครราชสีมา	139	183,579	4,503	141,743	37,333	-	181,359	18,596	140,057	22,656	51	Nakhon Ratchasima
บุรีรัมย์	43	49,500	1,393	41,450	6,657	-	42,926	6,387	30,593	5,944	2	Buri Ram
สุรินทร์	40	42,603	1,266	35,376	5,961	-	52,868	6,290	36,408	10,165	5	Surin
ศรีสะเกษ	37	36,994	1,208	29,912	5,874	-	38,377	4,878	29,526	3,956	17	Si Sa Ket
อุบลราชธานี	74	85,245	2,589	68,438	14,218	-	99,146	9,362	78,561	11,125	98	Ubon Ratchathani
ยโสธร	18	17,192	422	14,396	2,374	-	18,833	2,628	12,347	3,856	2	Yasothon
ชัยภูมิ	33	30,776	1,081	25,583	4,112	-	24,722	4,390	18,953	1,379	1	Chaiyaphum

ตาราง 18.1 เงินรับฝาก และเงินให้สินเชื่อของธนาคารพาณิชย์ เป็นรายจังหวัด พ.ศ. 2564 (ต่อ)

Table 18.1 Commercial Banks' Deposits and Loans Classified by Province: 2021 (Cont.)

(ล้านบาท Million baht)

จังหวัด	จำนวน สำนักงาน Number of branches	เงินฝาก Deposits					สินเชื่อ Credits					Province
		รวม Total	จ่ายคืนเมื่อ ทวงถาม Demand deposit	ออมทรัพย์ Saving deposit	ประจำ Time deposit	เงินฝากอื่น ๆ Others	รวม Total	เงินเบิกเกินบัญชี Overdraft	เงินให้กู้ยืม Loan	ตั๋วเงิน Bills	อื่นๆ Others	
อำนาจเจริญ	12	8,833	161	7,522	1,150	-	9,566	1,714	6,612	1,238	3	Amnat Charoen
บึงกาฬ	12	9,719	292	8,574	853	-	10,506	1,828	8,103	573	2	Bueng Kan
หนองบัวลำภู	15	13,960	749	10,985	2,226	-	12,482	2,402	8,126	1,925	28	Nong Bua Lam Phu
ขอนแก่น	105	129,040	3,402	103,938	21,700	-	154,581	15,575	118,432	20,552	23	Khon Kaen
อุดรธานี	66	98,695	2,929	74,493	21,273	-	98,003	9,782	80,389	7,829	3	Udon Thani
เลย	20	25,199	870	20,489	3,840	-	21,651	3,746	16,565	1,338	2	Loei
หนองคาย	27	28,775	523	22,757	5,495	1	22,805	3,195	18,136	1,472	1	Nong Khai
มหาสารคาม	33	33,821	1,603	26,976	5,243	-	28,978	4,206	22,798	1,973	-	Maha Sarakham
ร้อยเอ็ด	45	38,723	1,958	32,291	4,474	-	59,838	6,808	46,459	6,562	10	Roi Et
กาฬสินธุ์	27	24,808	696	19,941	4,171	-	25,209	4,297	19,127	1,782	3	Kalasin
สกลนคร	37	37,161	814	30,629	5,719	-	42,250	5,819	34,192	2,236	3	Sakon Nakhon
นครพนม	23	20,954	578	17,372	3,005	-	16,323	2,765	12,759	781	18	Nakhon Phanom
มุกดาหาร	14	14,548	480	11,558	2,509	-	15,187	2,213	11,540	1,434	-	Mukdahan
<b>ภาคใต้</b>	<b>713</b>	<b>810,058</b>	<b>28,341</b>	<b>620,704</b>	<b>161,008</b>	<b>2</b>	<b>780,764</b>	<b>80,053</b>	<b>640,498</b>	<b>59,824</b>	<b>389</b>	<b>Southern Region</b>
นครศรีธรรมราช	92	89,925	2,455	71,123	16,346	-	84,200	11,422	67,440	5,331	7	Nakhon Si Thammarat
กระบี่	39	31,341	1,129	25,102	5,110	-	47,787	5,322	40,986	1,476	3	Krabi
พังงา	25	19,716	521	14,952	4,243	-	15,009	2,448	12,363	191	7	Phangnga
ภูเก็ต	117	132,617	3,977	101,184	27,455	-	201,644	13,155	182,555	5,714	220	Phuket



ตาราง 18.1 เงินรับฝาก และเงินให้สินเชื่อของธนาคารพาณิชย์ เป็นรายจังหวัด พ.ศ. 2564 (ต่อ)

Table 18.1 Commercial Banks' Deposits and Loans Classified by Province: 2021 (Cont.)

(ล้านบาท Million baht)

จังหวัด	จำนวน สำนักงาน Number of branches	เงินฝาก Deposits					สินเชื่อ Credits					Province
		รวม Total	จ่ายคืนเมื่อ ทวงถาม Demand deposit	ออมทรัพย์ Saving deposit	ประจำ Time deposit	เงินฝากอื่น ๆ Others	รวม Total	เงินเบิกเกินบัญชี Overdraft	เงินให้กู้ยืม Loan	ตั๋วเงิน Bills	อื่นๆ Others	
สุราษฎร์ธานี	124	117,498	3,295	91,448	22,754	1	121,392	14,932	99,808	6,629	22	Surat Thani
ระนอง	13	22,270	840	16,804	4,626	-	6,805	1,480	5,004	321	-	Ranong
ชุมพร	43	52,124	1,358	39,204	11,561	-	29,572	4,572	23,050	1,937	13	Chumphon
สงขลา	124	187,765	7,430	138,401	41,934	1	169,469	15,304	134,404	19,713	48	Songkhla
สตูล	15	11,193	488	8,974	1,731	-	7,634	1,358	5,895	378	3	Satun
ตรัง	47	43,267	1,283	33,595	8,389	-	38,690	3,812	32,688	2,181	9	Trang
พัทลุง	22	21,476	409	17,784	3,282	-	16,092	2,679	12,940	436	37	Phattalung
ปัตตานี	15	22,935	1,240	17,714	3,982	-	13,327	1,061	6,733	5,519	15	Pattani
ยะลา	19	33,818	2,387	25,996	5,434	-	18,030	1,277	9,968	6,781	4	Yala
นราธิวาส	18	24,113	1,529	18,423	4,161	-	11,113	1,231	6,664	3,217	1	Narathiwat

ที่มา: ธนาคารแห่งประเทศไทย

Source: Bank of Thailand

ตาราง 18.2 เงินรับฝาก และเงินให้สินเชื่อของธนาคารพาณิชย์ พ.ศ. 2555 - 2564

Table 18.2 Commercial Banks' Deposits and Loans: 2012 - 2021

(ล้านบาท Million Baht)

ปี Year	จำนวน สำนักงาน Number of branches	เงินฝาก Deposits					สินเชื่อ Credits				
		รวม Total	จ่ายคืนเมื่อ ทวงถาม Demand deposit	ออมทรัพย์ Saving deposit	ประจำ Time deposit	เงินฝากอื่น ๆ Others	รวม Total	เงินเบิกเกินบัญชี Overdraft	เงินให้กู้ยืม Loan	ตั๋วเงิน Bills	อื่นๆ Others
2555 (2012)	205	169,919	4,456	81,425	84,037	-	144,980	19,846	102,040	22,962	131
2556 (2013)	223	189,342	4,875	87,079	97,385	3	176,267	22,751	129,569	23,813	134
2557 (2014)	229	198,897	5,280	95,061	96,625	1,930	185,209	24,746	136,973	23,298	192
2558 (2015)	234	210,397	5,716	111,267	92,844	570	176,517	24,798	126,396	25,171	152
2559 (2016)	232	222,138	5,413	123,262	93,450	13	181,349	24,514	131,266	25,390	179
2560 (2017)	229	237,070	6,948	133,799	96,311	12	184,027	24,078	133,791	25,577	580
2561 (2018)	221	249,707	5,433	145,522	98,750	2	200,125	23,982	150,838	24,732	573
2562 (2019)	215	258,453	5,734	149,767	102,952	-	204,176	23,480	157,129	23,423	144
2563 (2020)	202	277,661	5,440	178,511	93,711	-	204,534	20,759	163,584	20,136	54
2564 (2021)	191	286,739	6,372	195,417	84,950	-	209,065	19,621	169,671	19,739	35

ที่มา: ธนาคารแห่งประเทศไทย

Source: Bank of Thailand

ตาราง 18.3 สาขา เงินฝาก เงินถอน และเงินฝากคงเหลือของธนาคารออมสิน จำแนกตามประเภทบัญชี เป็นรายอำเภอ พ.ศ. 2564

Table 18.3 Branches, Deposits, Withdrawals and Deposit Outstandings of The Government Saving Bank by Type and District: 2021

(พันบาท Thousand baht)

อำเภอ	จำนวน สำนักงาน Number of branches	ประเภทเพื่อเรียก Savings deposits			ประเภทประจำ Fixed deposits			District
		เงินฝาก Deposit	เงินถอน Withdrawal	เงินฝากคงเหลือ เมื่อสิ้นปี Deposit outstandings at the end of the year	เงินฝาก Deposit	เงินถอน Withdrawal	เงินฝากคงเหลือ เมื่อสิ้นปี Deposit outstandings at the end of the year	
<b>รวมยอด</b>	<b>40</b>	<b>11,337,3647.90</b>	<b>115,428,820.55</b>	<b>21,386,762.37</b>	<b>2,642,139.35</b>	<b>2,742,875.90</b>	<b>4,207,748.61</b>	<b>Total</b>
อำเภอเมืองเชียงใหม่	17	53,616,665.98	54,921,651.11	9,144,510.10	1,549,607.45	1,694,473.52	2,265,353.58	Mueang Chiang Mai District
อำเภोजอมทอง	1	2,649,728.18	2,686,872.18	569,782.47	29,783.01	37,171.07	97,129.98	Chom Thong District
อำเภอแม่แจ่ม	1	1,310,789.47	1,355,066.80	242,936.48	5,607.19	4,187.78	50,824.46	Mae Chaem District
อำเภอเชียงดาว	1	2,813,200.14	2,894,786.10	713,557.51	40,345.33	38,608.09	149,656.31	Chiang Dao District
อำเภอดอยสะเก็ด	1	2,782,900.92	2,811,205.19	760,747.61	90,496.72	106,870.55	110,585.31	Doi Saket District
อำเภอแม่แตง	1	2,406,115.64	2,436,430.64	555,278.36	26,255.67	33,146.67	74,867.28	Mae Taeng District
อำเภอแม่ริม	1	4,690,454.68	4,665,547.81	1,040,681.28	309,219.09	139,222.21	182,510.28	Mae Rim District
อำเภอสะเมิง	-	-	-	-	-	-	-	Samoeng District
อำเภอฝาง	1	2,934,561.75	2,999,749.37	674,993.14	23,755.25	29,386.80	66,370.89	Fang District
อำเภอแม่เมาะ	1	1,902,081.70	1,945,546.24	247,951.04	29,513.88	34,577.99	133,345.98	Mae Ai District
อำเภอพร้าว	1	2,309,213.27	2,334,458.43	563,311.09	24,660.22	26,226.75	32,504.67	Phrao District
อำเภอสันป่าตอง	1	3,008,748.81	3,055,982.41	659,061.92	84,788.80	119,193.29	212,335.80	San Pa Tong District
อำเภอสันกำแพง	2	5,571,573.30	5,648,606.87	997,542.26	105,136.36	125,979.35	118,523.58	San Kamphaeng District
อำเภอสันทราย	3	7,358,356.72	7,493,703.25	1,453,048.27	65,018.26	64,623.45	154,210.78	San Sai District
อำเภอหางดง	1	2,694,981.50	2,732,572.34	595,452.35	143,805.94	162,115.92	106,900.99	Hang Dong District
อำเภอฮอด	1	1,838,013.09	1,791,161.12	365,277.17	25,157.48	37,120.84	121,277.24	Hot District

ตาราง 18.3 สาขา เงินฝาก เงินถอน และเงินฝากคงเหลือของธนาคารออมสิน จำแนกตามประเภทบัญชี เป็นรายอำเภอ พ.ศ. 2564 (ต่อ)

Table 18.3 Branches, Deposits, Withdrawals and Deposit Outstandings of The Government Saving Bank by Type and District: 2021 (Cont.)

(พันบาท Thousand baht)

อำเภอ	จำนวน สำนักงาน Number of branches	ประเภทเพื่อเรียก Savings deposits			ประเภทประจำ Fixed deposits			District
		เงินฝาก Deposit	เงินถอน Withdrawal	เงินฝากคงเหลือ เมื่อสิ้นปี Deposit outstandings at the end of the year	เงินฝาก Deposit	เงินถอน Withdrawal	เงินฝากคงเหลือ เมื่อสิ้นปี Deposit outstandings at the end of the year	
อำเภอดอยเต่า	1	2,239,860.53	2,256,292.62	413,182.09	9,067.53	7,766.53	23,921.89	Doi Tao District
อำเภออมก๋อย	1	3,431,339.50	3,472,317.44	620,983.82	5,614.00	7,969.67	33,107.42	Omkoï District
อำเภอสารภี	1	3,178,273.99	3,233,023.96	857,570.20	47,282.08	51,055.51	131,524.71	Saraphi District
อำเภอเวียงแหง	1	2,243,197.61	2,262,392.63	232,039.53	3,029.87	3,982.58	5,563.40	Wiang Haeng District
อำเภอไชยปราการ	1	1,837,548.17	1,852,014.76	363,103.10	12,903.72	14,181.87	75,798.79	Chai Prakan District
อำเภอแม่วาง	1	2,556,042.95	2,579,439.27	315,752.42	11,091.51	5,015.46	61,435.28	Mae Wang District
อำเภอแม่ออน	-	-	-	-	-	-	-	Mae On District
อำเภอดอยหล่อ	-	-	-	-	-	-	-	Doi Lo District
อำเภอภักดีชุมพล	-	-	-	-	-	-	-	Galyani Vadhana District

ที่มา: ธนาคารออมสิน ภาค 8 เชียงใหม่

Source: Government Saving Bank, Regional Office No. 8, Chiang Mai

ตาราง 18.4 สหกรณ์ จำแนกตามประเภทสหกรณ์ เป็นรายอำเภอ พ.ศ. 2564

Table 18.4 Cooperatives by Type of Cooperatives and District: 2021

อำเภอ	รวม Total	สหกรณ์ภาคการเกษตร Agricultural co-operatives group			สหกรณ์นอกภาคการเกษตร Non agricultural co-operatives group				District
		การเกษตร Agricultural	ประมง Fisheries	นิคม Land settlement	ออมทรัพย์ Thrift and credit	สหกรณ์เครดิต ยูเนียน Credit Union	ร้านค้า Consumer	บริการ Service	
<b>รวมยอด</b>	<b>257</b>	<b>145</b>	-	<b>7</b>	<b>26</b>	<b>46</b>	<b>4</b>	<b>29</b>	<b>Total</b>
อำเภอเมืองเชียงใหม่	51	4	-	-	16	11	3	17	Mueang Chiang Mai District
อำเภอจอมทอง	9	8	-	-	-	1	-	-	Chom Thong District
อำเภอแม่แจ่ม	12	10	-	1	-	-	-	1	Mae Chaem District
อำเภอเชียงดาว	10	8	-	-	-	1	-	1	Chiang Dao District
อำเภอดอยสะเก็ด	10	7	-	-	-	3	-	-	Doi Saket District
อำเภอแม่แตง	15	12	-	1	1	1	-	-	Mae Taeng District
อำเภอแม่ริม	15	8	-	1	2	1	-	3	Mae Rim District
อำเภอสะเมิง	8	4	-	-	-	4	-	-	Samoeng District
อำเภอฝาง	8	5	-	-	-	3	-	-	Fang District
อำเภอแม่เอย	5	5	-	-	-	-	-	-	Mae Ai District
อำเภอพร้าว	15	9	-	2	-	4	-	-	Phrao District
อำเภอสันป่าตอง	8	6	-	-	1	-	1	-	San Pa Tong District
อำเภอสันกำแพง	11	4	-	-	1	3	-	3	San Kamphaeng District
อำเภอสันทราย	19	6	-	1	4	7	-	1	San Sai District
อำเภอหางดง	6	5	-	-	-	-	-	1	Hang Dong District
อำเภอฮอด	3	2	-	1	-	-	-	-	Hot District
อำเภอดอยเต่า	6	4	-	-	-	1	-	1	Doi Tao District
อำเภออมก๋อย	3	3	-	-	-	-	-	-	Omkoï District
อำเภอสารภี	6	3	-	-	1	2	-	-	Saraphi District
อำเภอเวียงแหง	2	1	-	-	-	1	-	-	Wiang Haeng District

ตาราง 18.4 สหกรณ์ จำแนกตามประเภทสหกรณ์ เป็นรายอำเภอ พ.ศ. 2564 (ต่อ)

Table 18.4 Cooperatives by Type of Cooperatives and District: 2021 (Cont.)

อำเภอ	รวม Total	สหกรณ์ภาคการเกษตร Agricultural co-operatives group			สหกรณ์นอกภาคการเกษตร Non agricultural co-operatives group				District
		การเกษตร Agricultural	ประมง Fisheries	นิคม Land settlement	ออมทรัพย์ Thrift and credit	สหกรณ์เครดิต ยูเนียน Credit Union	ร้านค้า Consumer	บริการ Service	
อำเภอไชยปราการ	9	8	-	-	-	1	-	-	Chai Prakan District
อำเภอแม่วาง	9	9	-	-	-	-	-	-	Mae Wang District
อำเภอแม่ออน	9	7	-	-	-	1	-	1	Mae On District
อำเภอดอยหล่อ	6	5	-	-	-	1	-	-	Doi Lo District
อำเภอกัลยาณิวัฒนา	2	2	-	-	-	-	-	-	Galyani Vadhana District

ที่มา: สำนักงานสหกรณ์จังหวัดเชียงใหม่

Source: Chiang Mai Provincial Cooperative Office

ตาราง 18.5 สถิติการรับประกันชีวิต พ.ศ. 2555 - 2564

Table 18.5 Statistics of Life Insurance Business: 2012 - 2021

ปี Year	จำนวนกรมธรรม์ ที่มีผลบังคับ (ราย) Policies in force (Policies)	จำนวน เงินเอาประกันภัย (พันบาท) Sum insured (Thousand baht)	เบี้ยประกันภัย รับทั้งสิ้น (พันบาท) Premiums (Thousand baht)	เงินที่จ่าย ตามกรมธรรม์ (พันบาท) Benefit payment (Thousand baht)
2555 (2012)	525,610	120,660,287	7,778,514	3,681,818
2556 (2013)	579,706	150,900,211	9,214,474	3,817,350
2557 (2014)	615,547	171,908,261	10,685,648	4,008,898
2558 (2015)	636,701	191,390,003	10,991,192	4,336,807
2559 (2016)	650,788	191,153,175	11,350,658	5,286,201
2560 (2017)	680,073	207,412,599	12,188,942	6,050,110
2561 (2018)	686,311	265,556,989	12,407,831	6,419,787
2562 (2019)	685,149	289,571,472	11,927,641	8,142,908
2563 (2020)	937,978	430,861,320	12,454,290	8,036,130
2564 (2021)	728,106	327,815,453	11,484,500	6,742,583

ที่มา: สำนักงานคณะกรรมการกำกับและส่งเสริมการประกอบธุรกิจประกันภัย

Source: Office of Insurance Commission





สถิติการคลัง

---

Fiscal Statistics



ตาราง 19.1 รายรับ และรายจ่ายจริงขององค์การบริหารส่วนจังหวัด เทศบาล และองค์การบริหารส่วนตำบล จำแนกตามประเภท ปีงบประมาณ 2563 - 2564

Table 19.1 Actual Revenue and Expenditure of Provincial Administrative Organization, Municipality and Subdistrict Administration Organization by Type: Fiscal Years 2021 - 2022

(พันบาท Thousand baht)

ประเภท	2563 (2021)			2564 (2022)			Type
	องค์การบริหาร ส่วนจังหวัด Provincial Administration Organization	เทศบาล Municipality	องค์การบริหาร ส่วนตำบล Subdistrict Administration Organization	องค์การบริหาร ส่วนจังหวัด Provincial Administration Organization	เทศบาล Municipality	องค์การบริหาร ส่วนตำบล Subdistrict Administration Organization	
<b>รายได้รวม</b>	-	-	-	<b>2,857,384</b>	<b>9,741,756</b>	<b>4,557,203</b>	<b>Total of Revenue</b>
ภาษีอากร	-	-	-	1,475,215	4,604,925	2,038,093	Taxes and duties
ค่าธรรมเนียม ใบอนุญาต และค่าปรับ	-	-	-	15,995	182,461	24,581	Fees, license fees and fines
ทรัพย์สิน	-	-	-	37,925	97,008	20,774	Property
สาธารณูปโภค และการพาณิชย์	-	-	-	-	35,696	2,605	Public utilities and commerce
เบ็ดเตล็ด	-	-	-	349	34,979	7,272	Miscellaneous
เงินอุดหนุน	-	-	-	647,457	4,581,441	2,268,933	Subsidies
อื่น ๆ	-	-	-	680,443	205,246	194,945	Others
<b>รายจ่ายรวม</b>	-	-	-	<b>2,052,561</b>	<b>8,138,328</b>	<b>3,490,148</b>	<b>Total of Expenditure</b>
งบกลาง	-	-	-	277,627	2,347,050	1,045,973	Central fund
งบบุคลากร	-	-	-	272,578	2,537,131	1,077,942	Personnel
งบดำเนินงาน	-	-	-	1,133,806	2,074,804	720,252	Operations
งบลงทุน	-	-	-	336,034	790,321	409,607	Investments
งบอุดหนุน	-	-	-	29,762	376,616	232,093	Subsidies
งบรายจ่ายอื่น	-	-	-	2,754	12,406	4,281	Others

ที่มา: สำนักงานส่งเสริมการปกครองท้องถิ่นจังหวัดเชียงใหม่

Source: Chiang Mai Provincial Office of Local Administration

ตาราง 19.2 รายรับ และรายจ่ายจริงของเทศบาล จำแนกตามประเภท เป็นรายอำเภอ และเทศบาล ปีงบประมาณ 2564

Table 19.2 Actual Revenue and Expenditure of Municipality by Type, District and Municipality; Fiscal Year 2021

(พันบาท Thousand baht)

อำเภอ/เทศบาล	รายได้ Revenue							รายจ่าย Expenditure						District/Municipality
	ภาษีอากร Taxes and duties	ค่าธรรมเนียม ใบอนุญาต และค่าปรับ Fees, license fees and fines	ทรัพย์สิน Property	สาธารณูปโภค และการพาณิชย์ Public utilities and commerce	เบ็ดเตล็ด Miscellaneous	เงินอุดหนุน Subsidies	อื่น ๆ Others	งบกลาง Central fund	งบบุคลากร Personnel	งบดำเนินงาน Operations	งบลงทุน Investments	งบอุดหนุน Subsidies	รายจ่ายอื่น ๆ Others	
<b>รวมยอด</b>	<b>4,604,925</b>	<b>182,461</b>	<b>97,008</b>	<b>35,696</b>	<b>34,979</b>	<b>4,581,441</b>	<b>205,246</b>	<b>2,347,050</b>	<b>2,537,131</b>	<b>2,074,804</b>	<b>790,321</b>	<b>376,616</b>	<b>12,406</b>	<b>Total</b>
<b>อำเภอเมืองเชียงใหม่</b>	<b>1,182,453</b>	<b>72,921</b>	<b>31,441</b>	<b>22,040</b>	<b>10,222</b>	<b>985,508</b>	<b>62,332</b>	<b>567,366</b>	<b>691,902</b>	<b>667,570</b>	<b>162,346</b>	<b>52,161</b>	<b>171</b>	<b>Mueang Chiang Mai District</b>
เทศบาลนครเชียงใหม่	681,716	40,175	20,161	18,365	6,499	503,393	-	380,819	400,723	418,559	22,347	30,877	-	Chiang Mai City Municipality
เทศบาลเมืองแม่เหิยะ	79,358	4,436	574	-	129	57,850	4,339	33,425	33,654	45,081	9,910	2,283	29	Maehei Town Municipality
เทศบาลตำบลสันผีเสื้อ	56,480	1,191	547	-	1,663	34,387	14,950	19,942	24,058	24,515	10,680	3,787	29	San Phi Suea Subdistrict Municipality
เทศบาลตำบลช่างเผือก	63,175	3,992	715	-	204	55,485	21,046	16,621	38,489	29,281	24,033	2,942	-	Chang Peuk Subdistrict Municipality
เทศบาลตำบลหนองป่าครั่ง	35,800	4,114	1,446	3,098	169	74,482	1,350	18,269	43,374	28,832	21,535	1,949	29	Nong Pa Crung Subdistrict Municipality
เทศบาลตำบลสุเทพ	62,551	7,830	2,195	-	538	95,288	15,978	27,200	47,549	42,010	26,830	3,957	-	Su tep Subdistrict Municipality
เทศบาลตำบลป่าแดด	67,455	2,912	1,741	-	612	56,012	4,669	29,371	33,843	22,809	6,520	1,939	55	Pa Daet Subdistrict Municipality
เทศบาลตำบลสหศาสตร์	47,065	3,383	1,917	-	54	41,712	-	13,570	26,479	17,536	3,362	1,894	-	Tha Sala Subdistrict Municipality
เทศบาลตำบลหนองหอย	38,491	2,832	421	-	100	29,996	-	14,862	18,285	18,246	11,377	1,310	-	Nong Hoi Subdistrict Municipality
เทศบาลตำบลฟ้าฮ่าม	50,362	2,056	1,724	577	254	36,903	-	13,287	25,448	20,701	25,752	1,223	29	Fa Haam Subdistrict Municipality
<b>อำเภอจอมทอง</b>	<b>183,335</b>	<b>3,667</b>	<b>15,212</b>	<b>1,610</b>	<b>1,430</b>	<b>332,131</b>	<b>11,492</b>	<b>147,648</b>	<b>117,954</b>	<b>106,506</b>	<b>49,781</b>	<b>23,683</b>	<b>87</b>	<b>Chom Thong District</b>
เทศบาลตำบลแม่สอย	26,193	236	165	-	128	61,546	-	20,179	17,369	30,455	2,915	3,083	-	Mae Soi Subdistrict Municipality
เทศบาลตำบลสบเตี๊ยะ	32,681	206	297	-	436	61,994	3,538	35,008	18,557	14,317	9,590	2,070	29	Sop Tia Subdistrict Municipality
เทศบาลตำบลจอมทอง	37,993	1,725	515	1,610	174	61,103	4,814	30,939	29,133	18,276	9,279	6,757	29	Chom Thong Subdistrict Municipality
เทศบาลตำบลบ้านหลวง	35,102	641	603	-	176	67,779	3,056	25,477	21,532	17,504	8,930	6,063	-	Ban Luang Subdistrict Municipality
เทศบาลตำบลบ้านแปะ	35,104	826	13,632	-	362	64,634	-	28,604	20,331	20,644	18,745	5,710	-	Ban Pae Subdistrict Municipality
เทศบาลตำบลดอยแก้ว	16,262	33	-	-	154	15,075	84	7,441	11,032	5,310	322	-	29	Doi Kaeo Subdistrict Municipality
<b>อำเภอแม่แจ่ม</b>	<b>35,371</b>	<b>518</b>	<b>994</b>	<b>-</b>	<b>422</b>	<b>59,629</b>	<b>26,618</b>	<b>22,165</b>	<b>24,598</b>	<b>17,640</b>	<b>5,176</b>	<b>2,967</b>	<b>29</b>	<b>Mae Chaem District</b>
เทศบาลตำบลแม่แจ่ม	18,568	426	932	-	353	16,606	26,618	8,827	10,644	10,301	5,048	1,266	29	Mae Chaem Subdistrict Municipality
เทศบาลตำบลท่านา	16,803	92	62	-	69	43,023	-	13,338	13,954	7,339	128	1,701	0	Tha Pha Subdistrict Municipality
<b>อำเภอเชียงดาว</b>	<b>219,192</b>	<b>3,418</b>	<b>4,045</b>	<b>2</b>	<b>902</b>	<b>262,187</b>	<b>11,692</b>	<b>64,955</b>	<b>101,920</b>	<b>92,043</b>	<b>34,400</b>	<b>35,501</b>	<b>334</b>	<b>Chiang Dao District</b>
เทศบาลตำบลแม่่นะ	27,711	614	423	2	114	36,828	99	1,288	11,984	10,706	730	4,332	247	Mae Na Subdistrict Municipality
เทศบาลตำบลเชียงดาว	23,333	1,798	1,415	-	278	29,206	-	11,265	13,221	16,545	6,746	4,483	29	Chiang Dao Subdistrict Municipality
เทศบาลตำบลเมืองงาย	21,869	250	312	-	89	24,598	1,021	-	-	-	-	-	-	Mueang Ngai Subdistrict Municipality

ตาราง 19.2 รายรับ และรายจ่ายจริงของเทศบาล จำแนกตามประเภท เป็นรายอำเภอ และเทศบาล ปีงบประมาณ 2564 (ต่อ)

Table 19.2 Actual Revenue and Expenditure of Municipality by Type, District and Municipality; Fiscal Year 2021 (Cont.)

(พันบาท Thousand baht)

อำเภอ/เทศบาล	รายได้ Revenue							รายจ่าย Expenditure						District/Municipality
	ภาษีอากร Taxes and duties	ค่าธรรมเนียมใบอนุญาตและค่าปรับ Fees, license fees and fines	ทรัพย์สิน Property	สาธารณูปโภคและการพาณิชย์ Public utilities and commerce	เบ็ดเตล็ด Miscellaneous	เงินอุดหนุน Subsidies	อื่น ๆ Others	งบกลาง Central fund	งบบุคลากร Personnel	งบดำเนินงาน Operations	งบลงทุน Investments	งบอุดหนุน Subsidies	รายจ่ายอื่น ๆ Others	
เทศบาลตำบลพระธาตุคู่เก้า	13,927	199	202	-	11	11,807	1,116	4,193	8,576	6,245	2,700	120	29	Pratrat Poo Gum Subdistrict Municipality
เทศบาลตำบลปึงโค้ง	32,976	161	266	-	26	39,156	-	18,756	18,624	18,483	7,585	4,990	29	Ping Khong Subdistrict Municipality
เทศบาลตำบลทุ่งข้าวพวง	27,472	163	147	-	107	33,908	2,353	9,585	19,766	12,892	2,402	2,764	-	Thung Khao Phuang Subdistrict Municipality
เทศบาลตำบลเมืองนะ	71,904	233	1,280	-	277	86,684	7,103	19,868	29,749	27,172	14,237	4,332	-	Mueang Na Subdistrict Municipality
<b>อำเภอคอดอยสะเก็ด</b>	<b>295,501</b>	<b>8,485</b>	<b>2,179</b>	-	<b>971</b>	<b>304,280</b>	<b>4,333</b>	<b>162,737</b>	<b>169,262</b>	<b>115,208</b>	<b>64,667</b>	<b>16,150</b>	<b>3,446</b>	<b>Doi Saket District</b>
เทศบาลตำบลลาดชาวีชัย	19,652	496	81	-	24	12,919	-	8,181	9,328	6,676	1,776	1,201	-	Talat Khwan Subdistrict Municipality
เทศบาลตำบลคอดอยสะเก็ด	22,848	953	318	-	161	24,123	-	12,784	13,604	9,842	3,979	3,318	-	Doi Saket Subdistrict Municipality
เทศบาลตำบลเชิงคอย	26,809	799	222	-	228	36,635	-	18,131	18,078	9,322	2,955	923	29	Cheong Doi Subdistrict Municipality
เทศบาลตำบลแม่โป่ง	20,716	624	275	-	70	26,659	-	13,636	12,233	9,845	3,719	673	-	Mae Pong Subdistrict Municipality
เทศบาลตำบลสวนเหนือ	21,402	607	129	-	201	29,027	-	14,424	13,727	7,181	1,510	2,482	-	Luang Nuea Subdistrict Municipality
เทศบาลตำบลสันป่าเลียด	60,970	1,902	565	-	41	53,790	4,332	26,426	31,468	24,068	24,031	1,688	-	San Pu loei Subdistrict Municipality
เทศบาลตำบลสร้างบ้าน	17,828	571	63	-	6	23,443	-	11,766	10,174	6,757	10,185	512	29	Sa-nga Ban Subdistrict Municipality
เทศบาลตำบลป่าป่อง	17,591	530	68	-	28	14,533	-	9,455	8,615	6,800	5,039	1,431	29	Pa Pong Subdistrict Municipality
เทศบาลตำบลสำราญราษฎร์	16,644	380	101	-	3	17,642	-	9,300	6,108	7,236	5,869	1,323	3,304	Samran Rat Subdistrict Municipality
เทศบาลตำบลแม่คือ	24,714	706	168	-	49	25,343	-	11,983	15,299	8,655	3,478	1,221	29	Mae Khue Subdistrict Municipality
เทศบาลตำบลลาดใหญ่	15,288	267	64	-	116	13,708	1	8,758	10,562	7,472	1,179	60	26	Talat Yai Subdistrict Municipality
เทศบาลตำบลแม่ฮ้อยเงิน	15,565	181	70	-	41	13,181	-	9,775	10,235	5,739	400	389	-	Mae Hoi Ngoen Subdistrict Municipality
เทศบาลตำบลป่าเมี่ยง	15,474	469	55	-	3	13,277	-	8,118	9,831	5,615	547	929	-	Pa Miang Subdistrict Municipality
<b>อำเภอแม่แตง</b>	<b>170,704</b>	<b>4,063</b>	<b>1,795</b>	-	<b>894</b>	<b>204,999</b>	<b>10,473</b>	<b>101,672</b>	<b>109,670</b>	<b>77,624</b>	<b>24,597</b>	<b>12,177</b>	<b>202</b>	<b>Mae Taeng District</b>
เทศบาลเมืองเมืองแกนพัฒนา	51,426	1,191	641	-	388	80,385	-	35,718	37,162	27,914	16,296	2,993	22	Mueang Kaen Phatthana Town Municipality
เทศบาลตำบลแม่แตง	17,484	231	126	-	4	19,031	-	9,701	11,136	6,101	814	1,138	-	Mae Taeng Subdistrict Municipality
เทศบาลตำบลจอมแจ้ง	27,129	603	123	-	13	25,266	3,751	15,542	13,003	11,310	1,711	1,570	-	Chom Chaeng Subdistrict Municipality
เทศบาลตำบลแม่หอพระ	19,781	89	177	-	37	21,341	-	13,954	12,347	5,810	2,360	949	180	Mae Ho Phra Subdistrict Municipality
เทศบาลตำบลสัมฤทธิ์	37,373	1,791	491	-	349	47,178	6,539	20,062	26,337	22,115	1,594	4,465	-	San Maha Phon Subdistrict Municipality
เทศบาลตำบลอินทิล	17,511	158	237	-	103	11,798	183	6,695	9,685	4,374	1,822	1,062	-	Inthakhin Subdistrict Municipality
<b>อำเภอแม่ริม</b>	<b>177,562</b>	<b>6,627</b>	<b>1,708</b>	<b>816</b>	<b>439</b>	<b>162,834</b>	<b>8,220</b>	<b>77,671</b>	<b>90,052</b>	<b>69,446</b>	<b>41,874</b>	<b>30,338</b>	<b>3,833</b>	<b>Mae Rim District</b>

ตาราง 19.2 รายรับ และรายจ่ายจริงของเทศบาล จำแนกตามประเภท เป็นรายอำเภอ และเทศบาล ปีงบประมาณ 2564 (ต่อ)

Table 19.2 Actual Revenue and Expenditure of Municipality by Type, District and Municipality; Fiscal Year 2021 (Cont.)

(พันบาท Thousand baht)

อำเภอ/เทศบาล	รายได้ Revenue							รายจ่าย Expenditure						District/Municipality
	ภาษีอากร Taxes and duties	ค่าธรรมเนียม ใบอนุญาต และค่าปรับ Fees, license fees and fines	ทรัพย์สิน Property	สาธารณูปโภค และการพาณิชย์ Public utilities and commerce	เบ็ดเตล็ด Miscellaneous	เงินอุดหนุน Subsidies	อื่น ๆ Others	งบกลาง Central fund	งบบุคลากร Personnel	งบดำเนินงาน Operations	งบลงทุน Investments	งบอุดหนุน Subsidies	รายจ่ายอื่น ๆ Others	
เทศบาลตำบลเหมืองแก้ว	25,954	1,134	177	-	4	19,037	-	13,225	12,178	6,332	2,386	814	29	Mueang Kao Subdistrict Municipality
เทศบาลตำบลแม่แรม	29,099	576	239	-	12	29,087	1,453	12,813	17,339	10,847	6,414	2,840	30	Mae Raem Subdistrict Municipality
เทศบาลตำบลแม่มิม	45,889	2,394	613	-	67	43,186	6,734	2,821	19,295	21,547	20,236	23,368	3,774	Mae Rim Subdistrict Municipality
เทศบาลตำบลริมเหนือ	15,803	471	125	-	25	11,416	-	6,999	9,528	5,395	2,120	516	-	Rim Nuea Subdistrict Municipality
เทศบาลตำบลสันโป่ง	35,395	1,448	280	816	59	35,959	-	23,698	18,266	17,262	8,109	1,534	-	San Pong Subdistrict Municipality
เทศบาลตำบลซำหลัก	25,422	604	274	-	272	24,149	33	18,115	13,446	8,063	2,609	1,266	-	Khilek Subdistrict Municipality
<b>อำเภอสะเมิง</b>	<b>24,776</b>	<b>270</b>	<b>1,763</b>	<b>-</b>	<b>230</b>	<b>32,866</b>	<b>-</b>	<b>14,310</b>	<b>17,587</b>	<b>10,716</b>	<b>5,657</b>	<b>2,295</b>	<b>-</b>	<b>Samoeng District</b>
เทศบาลตำบลสะเมิงใต้	24,776	270	1,763	-	230	32,866	-	14,310	17,587	10,716	5,657	2,295	-	Samoengtai Subdistrict Municipality
<b>อำเภอฝาง</b>	<b>107,556</b>	<b>15,613</b>	<b>1,528</b>	<b>1,749</b>	<b>889</b>	<b>149,813</b>	<b>-</b>	<b>67,155</b>	<b>92,767</b>	<b>63,198</b>	<b>16,699</b>	<b>25,647</b>	<b>288</b>	<b>Fang District</b>
เทศบาลตำบลแม่ข้า	23,285	542	256	-	201	34,978	-	17,209	35,774	11,277	267	18,032	259	Mae Kha Subdistrict Municipality
เทศบาลตำบลสันทราย	33,655	985	284	-	311	56,004	-	28,482	15,532	16,295	11,963	3,143	29	San Sai Subdistrict Municipality
เทศบาลตำบลบ้านแม่ข้า	17,876	226	322	-	168	15,033	-	5,140	10,889	7,249	1,904	1,056	-	Ban Mae Kha Subdistrict Municipality
เทศบาลตำบลเวียงฝาง	32,740	13,860	666	1,749	209	43,798	-	16,324	30,572	28,377	2,565	3,416	-	Wiang Fang Subdistrict Municipality
<b>อำเภอแม่อาย</b>	<b>41,473</b>	<b>657</b>	<b>1,659</b>	<b>-</b>	<b>2,324</b>	<b>46,584</b>	<b>-</b>	<b>22,867</b>	<b>22,331</b>	<b>13,136</b>	<b>11,763</b>	<b>3,052</b>	<b>29</b>	<b>Mae Ai District</b>
เทศบาลตำบลแม่อาย	41,473	657	1,659	-	2,324	46,584	-	22,867	22,331	13,136	11,763	3,052	29	Mae Ai Subdistrict Municipality
<b>อำเภอพร้าว</b>	<b>111,440</b>	<b>1,349</b>	<b>1,552</b>	<b>2,700</b>	<b>426</b>	<b>130,727</b>	<b>3,700</b>	<b>52,588</b>	<b>52,160</b>	<b>39,921</b>	<b>14,556</b>	<b>16,542</b>	<b>87</b>	<b>Phrao District</b>
เทศบาลตำบลเวียงพร้าว	24,997	712	1,024	-	134	28,847	3,039	13,200	17,191	12,985	4,335	3,326	29	Wiang Phrao Subdistrict Municipality
เทศบาลตำบลแม่ป๋ง	20,644	142	164	1,776	202	30,135	661	15,382	12,228	11,043	5,121	1,628	29	Mae Pang Subdistrict Municipality
เทศบาลตำบลป่าตุม	18,749	249	167	-	36	18,563	-	12,199	8,231	6,671	3,326	1,849	-	Pa Tum Subdistrict Municipality
เทศบาลตำบลป่าไผ่	16,286	84	117	-	13	18,367	-	11,231	5,307	5,115	862	971	-	Pa Nai Subdistrict Municipality
เทศบาลตำบลบ้านโป่ง	15,980	3	-	-	34	14,424	-	-	-	-	-	-	-	Ban Pong Subdistrict Municipality
เทศบาลตำบลน้ำแพร่	14,784	159	80	924	7	20,391	-	576	9,203	4,107	912	8,768	29	Nam Phrae Subdistrict Municipality
<b>อำเภอสันป่าตอง</b>	<b>160,239</b>	<b>5,658</b>	<b>1,355</b>	<b>1,656</b>	<b>1,460</b>	<b>228,708</b>	<b>-</b>	<b>98,955</b>	<b>123,024</b>	<b>65,838</b>	<b>16,329</b>	<b>28,709</b>	<b>2,889</b>	<b>San Pa Tong District</b>
เทศบาลตำบลทุ่งสะโตก	20,807	476	175	-	94	25,249	-	16,343	13,006	7,534	1,756	656	-	Thung Satok Subdistrict Municipality
เทศบาลตำบลบ้านแม่	21,603	868	155	-	77	25,536	-	1,058	10,990	7,170	-	19,427	2,860	Ban Mae Subdistrict Municipality
เทศบาลตำบลยู่หว้า	30,869	1,106	248	-	145	46,968	-	26,310	23,008	11,775	2,257	1,414	29	Yu Wa Subdistrict Municipality

ตาราง 19.2 รายรับ และรายจ่ายจริงของเทศบาล จำแนกตามประเภท เป็นรายอำเภอ และเทศบาล ปีงบประมาณ 2564 (ต่อ)

Table 19.2 Actual Revenue and Expenditure of Municipality by Type, District and Municipality; Fiscal Year 2021 (Cont.)

(พันบาท Thousand baht)

อำเภอ/เทศบาล	รายได้ Revenue							รายจ่าย Expenditure						District/Municipality
	ภาษีอากร Taxes and duties	ค่าธรรมเนียมใบอนุญาตและค่าปรับ Fees, license fees and fines	ทรัพย์สิน Property	สาธารณูปโภคและการพาณิชย์ Public utilities and commerce	เบ็ดเตล็ด Miscellaneous	เงินอุดหนุน Subsidies	อื่น ๆ Others	งบกลาง Central fund	งบบุคลากร Personnel	งบดำเนินงาน Operations	งบลงทุน Investments	งบอุดหนุน Subsidies	รายจ่ายอื่น ๆ Others	
เทศบาลตำบลบ้านกลาง	42,716	1,737	426	-	902	77,306	-	27,602	43,239	22,538	11,389	981	-	Ban Klang Subdistrict Municipality
เทศบาลตำบลสี่ป่าดง	25,641	879	292	1,618	134	29,307	-	12,156	18,184	11,310	614	5,533	-	San Pa Tong Subdistrict Municipality
เทศบาลตำบลทุ่งต้อม	18,603	592	59	38	108	24,342	-	15,486	14,597	5,511	313	698	-	Thung Tom Subdistrict Municipality
<b>อำเภอสีกัน</b>	<b>311,850</b>	<b>6,935</b>	<b>4,368</b>	-	<b>3,566</b>	<b>269,009</b>	<b>23,191</b>	<b>156,329</b>	<b>155,383</b>	<b>113,390</b>	<b>73,551</b>	<b>20,665</b>	<b>58</b>	<b>San Kamphaeng District</b>
เทศบาลเมืองต้นเป้า	109,054	1,786	1,696	-	1,138	57,658	3,752	32,737	45,515	36,251	35,206	4,691	29	Ton Pao Town Municipality
เทศบาลตำบลห้วยทราย	21,513	302	116	-	54	22,543	-	15,722	13,077	8,929	4,712	782	-	Huai Sai Subdistrict Municipality
เทศบาลตำบลสีกลาง	34,413	860	407	-	438	23,765	5,447	14,859	16,503	12,222	4,843	1,196	29	San Klang Subdistrict Municipality
เทศบาลตำบลสีกัน	72,388	2,156	1,461	-	599	78,381	13,992	42,886	36,436	29,412	23,980	11,198	-	San Kamphaeng Subdistrict Municipality
เทศบาลตำบลแม่ปูคา	24,800	590	222	-	84	32,039	-	15,393	12,404	10,499	891	1,004	-	Mae Pu Ka Subdistrict Municipality
เทศบาลตำบลบวัก้าง	29,811	833	301	-	23	29,981	-	20,513	18,594	8,913	3,425	1,146	-	Buak Khang Subdistrict Municipality
เทศบาลตำบลออนใต้	19,871	408	165	-	1,230	24,642	-	14,219	12,854	7,164	494	648	-	On Tai Subdistrict Municipality
<b>อำเภอสีทราย</b>	<b>532,276</b>	<b>22,774</b>	<b>5,891</b>	-	<b>4,971</b>	<b>439,329</b>	<b>9,161</b>	<b>256,673</b>	<b>205,229</b>	<b>199,212</b>	<b>46,641</b>	<b>32,588</b>	<b>168</b>	<b>San Sai District</b>
เทศบาลเมืองแม่โจ้	92,393	5,323	1,204	-	4,112	66,571	7,575	38,248	38,607	34,849	485	8,089	-	Mae Cho Town Municipality
เทศบาลตำบลสีหทัยหลวง	111,055	4,052	1,537	-	118	78,546	-	51,387	15,627	38,016	6,012	6,263	-	San Sai Luang Subdistrict Municipality
เทศบาลตำบลเจดีย์แม่ครัว	27,334	1,855	420	-	12	47,384	-	22,398	20,386	12,812	3,042	2,504	-	Chedi Mae Khrua Subdistrict Municipality
เทศบาลตำบลแม่แฝก	29,918	675	401	-	274	42,378	-	24,510	16,754	10,870	4,440	1,727	-	Mae Faek Subdistrict Municipality
เทศบาลตำบลหนองจ่อม	66,904	5,510	299	-	119	47,876	-	27,262	22,353	27,141	7,863	5,610	30	Nong Jom Subdistrict Municipality
เทศบาลตำบลสีพระเนตร	26,286	164	703	-	47	22,593	-	10,763	13,871	6,814	6,250	932	29	San Pra Net Subdistrict Municipality
เทศบาลตำบลสีนวมิ่ง	44,709	1,371	188	-	208	40,179	1,586	21,075	18,841	22,561	1,654	1,047	-	San Na Meng Subdistrict Municipality
เทศบาลตำบลป่าไร่	47,253	1,293	438	-	21	37,597	-	23,174	15,977	14,471	921	1,874	-	Pa Pai Subdistrict Municipality
เทศบาลตำบลสีป่าเป่า	20,380	635	94	-	12	12,845	-	9,535	9,668	6,700	4,116	527	29	San Pa Pao Subdistrict Municipality
เทศบาลตำบลหนองแห้ง	21,454	193	120	-	21	20,454	-	13,515	10,071	9,287	5,414	1,387	22	Nong Yaeng Subdistrict Municipality
เทศบาลตำบลหนองหาร	24,782	926	226	-	14	12,517	-	7,922	12,751	8,213	2,069	2,088	29	Nong Han Subdistrict Municipality
เทศบาลตำบลเมืองเสี้ยน	19,808	777	261	-	13	10,389	-	6,884	10,323	7,478	4,375	540	29	Mueang Len Subdistrict Municipality
<b>อำเภอหางดง</b>	<b>360,443</b>	<b>11,825</b>	<b>13,783</b>	<b>1,750</b>	<b>1,850</b>	<b>287,058</b>	<b>10,813</b>	<b>161,884</b>	<b>190,482</b>	<b>127,140</b>	<b>84,516</b>	<b>19,149</b>	<b>321</b>	<b>Hang Dong District</b>
เทศบาลตำบลน้ำแพร่พัฒนา	31,557	1,287	300	-	191	21,305	-	14,166	13,645	10,079	4,137	1,380	29	Nam Phrae Phatthana Subdistrict Municipality

ตาราง 19.2 รายรับ และรายจ่ายจริงของเทศบาล จำแนกตามประเภท เป็นรายอำเภอ และเทศบาล ปีงบประมาณ 2564 (ต่อ)

Table 19.2 Actual Revenue and Expenditure of Municipality by Type, District and Municipality: Fiscal Year 2021 (Cont.)

(พันบาท Thousand baht)

อำเภอ/เทศบาล	รายได้ Revenue							รายจ่าย Expenditure						District/Municipality
	ภาษีอากร Taxes and duties	ค่าธรรมเนียม ใบอนุญาต และค่าปรับ Fees, license fees and fines	ทรัพย์สิน Property	สาธารณูปโภค และการพาณิชย์ Public utilities and commerce	เบ็ดเตล็ด Miscellaneous	เงินอุดหนุน Subsidies	อื่น ๆ Others	งบกลาง Central fund	งบบุคลากร Personnel	งบดำเนินงาน Operations	งบลงทุน Investments	เงินอุดหนุน Subsidies	รายจ่ายอื่น ๆ Others	
เทศบาลตำบลบ้านปาง	20,774	358	141	-	28	20,529	954	10,026	14,525	9,603	564	1,818	-	Ban Pong Subdistrict Municipality
เทศบาลตำบลหนองแก้ว	24,121	986	204	-	42	18,301	1,589	12,654	11,211	7,176	6,984	931	22	Nong Kao Subdistrict Municipality
เทศบาลตำบลแม่ท่าช้าง	17,696	713	209	-	3	13,855	-	7,010	11,417	6,929	3,523	653	-	Mae Ta Chang Subdistrict Municipality
เทศบาลตำบลหนองควาย	48,526	1,311	1,641	-	253	36,392	8,270	20,838	20,435	12,263	16,173	4,135	22	Nong Khwai Subdistrict Municipality
เทศบาลตำบลหนองตองพัฒนา	36,751	864	619	-	234	39,034	-	22,982	21,286	14,970	3,590	631	-	Nong Tong Phatthana Subdistrict Municipality
เทศบาลตำบลหางดง	36,373	1,602	8,742	1,750	754	51,244	-	14,102	40,333	27,095	14,227	1,297	161	Hang Dong Subdistrict Municipality
เทศบาลตำบลหารแก้ว	24,285	564	269	-	33	20,926	-	15,049	12,206	7,589	4,988	1,539	29	Han Kao Subdistrict Municipality
เทศบาลตำบลบ้านแหวน	52,307	1,333	727	-	78	34,872	-	23,081	22,508	13,271	5,036	2,508	29	Ban Waen Subdistrict Municipality
เทศบาลตำบลสันผักหวาน	68,053	2,807	931	-	234	30,600	-	21,976	22,916	18,165	25,294	4,257	29	San Phak Wan Subdistrict Municipality
<b>อำเภอฮอด</b>	<b>76,543</b>	<b>2,407</b>	<b>681</b>	<b>959</b>	<b>258</b>	<b>111,454</b>	<b>4,618</b>	<b>51,523</b>	<b>45,662</b>	<b>35,173</b>	<b>15,586</b>	<b>12,639</b>	<b>87</b>	<b>Hot District</b>
เทศบาลตำบลท่าข้าม	28,380	694	289	959	108	30,319	4,618	14,064	19,283	12,888	4,887	3,103	29	Tha Kham Subdistrict Municipality
เทศบาลตำบลบ่อหลวง	30,864	1,290	294	-	145	47,085	-	24,050	15,832	14,453	6,186	6,146	29	Bo Luang Subdistrict Municipality
เทศบาลตำบลบ้านตาล	17,299	423	98	-	5	34,050	-	13,409	10,547	7,832	4,513	3,390	29	Ban Tan Subdistrict Municipality
<b>อำเภอดอยเต่า</b>	<b>22,049</b>	<b>308</b>	<b>281</b>	<b>-</b>	<b>70</b>	<b>27,158</b>	<b>3,072</b>	<b>12,916</b>	<b>13,788</b>	<b>7,418</b>	<b>3,236</b>	<b>2,255</b>	<b>29</b>	<b>Doi Tao District</b>
เทศบาลตำบลท่าเรือ-มิดกา	22,049	308	281	-	70	27,158	3,072	12,916	13,788	7,418	3,236	2,255	29	Tha Duea-Mued Ka Subdistrict Municipality
<b>อำเภออมก๋อย</b>	<b>16,500</b>	<b>428</b>	<b>485</b>	<b>-</b>	<b>118</b>	<b>13,180</b>	<b>-</b>	<b>4,446</b>	<b>9,800</b>	<b>7,909</b>	<b>4,734</b>	<b>1,520</b>	<b>29</b>	<b>Omkoi District</b>
เทศบาลตำบลอมก๋อย	16,500	428	485	-	118	13,180	-	4,446	9,800	7,909	4,734	1,520	29	Omkoi Subdistrict Municipality
<b>อำเภอสารภี</b>	<b>375,373</b>	<b>11,584</b>	<b>4,670</b>	<b>2,414</b>	<b>1,904</b>	<b>318,513</b>	<b>9,967</b>	<b>192,646</b>	<b>190,691</b>	<b>156,140</b>	<b>79,823</b>	<b>19,319</b>	<b>203</b>	<b>Saraphi District</b>
เทศบาลตำบลป่าบง	20,273	328	148	-	1	15,218	-	9,205	10,650	8,689	1,643	1,708	-	Pa Bong Subdistrict Municipality
เทศบาลตำบลยางน่อง	47,988	2,269	1,561	1,318	671	54,761	1,490	23,332	31,140	28,672	13,999	6,156	35	Yang Noeng Subdistrict Municipality
เทศบาลตำบลชมพู	28,247	831	250	-	2	33,431	2,359	17,736	18,231	13,799	5,231	1,812	29	Chomphu Subdistrict Municipality
เทศบาลตำบลหนองหิ้ง	64,756	2,173	916	-	423	50,335	-	28,290	27,485	28,398	15,283	2,641	30	Nong Phueng Subdistrict Municipality
เทศบาลตำบลสารภี	25,285	905	228	-	108	27,667	2,122	15,532	15,258	10,122	6,697	446	29	Saraphi Subdistrict Municipality
เทศบาลตำบลไชยสถาน	34,527	1,281	367	-	55	19,174	-	13,690	15,859	14,575	6,367	1,415	29	Chai Sathan Subdistrict Municipality
เทศบาลตำบลขี้ม่วง	22,608	443	159	-	85	21,288	-	14,857	10,451	7,521	4,145	1,043	29	Khua Mung Subdistrict Municipality
เทศบาลตำบลหนองแฝก	25,235	875	137	-	28	22,584	-	15,830	12,250	7,998	10,262	508	-	Nong Faek Subdistrict Municipality



ตาราง 19.2 รายรับ และรายจ่ายจริงของเทศบาล จำแนกตามประเภท เป็นรายอำเภอ และเทศบาล ปีงบประมาณ 2564 (ต่อ)

Table 19.2 Actual Revenue and Expenditure of Municipality by Type, District and Municipality; Fiscal Year 2021 (Cont.)

(พันบาท Thousand baht)

อำเภอ/เทศบาล	รายได้ Revenue							รายจ่าย Expenditure						District/Municipality
	ภาษีอากร Taxes and duties	ค่าธรรมเนียมใบอนุญาตและค่าปรับ Fees, license fees and fines	ทรัพย์สิน Property	สาธารณูปโภคและการพาณิชย์ Public utilities and commerce	เบ็ดเตล็ด Miscellaneous	เงินอุดหนุน Subsidies	อื่น ๆ Others	งบกลาง Central fund	งบบุคลากร Personnel	งบดำเนินงาน Operations	งบลงทุน Investments	งบอุดหนุน Subsidies	รายจ่ายอื่น ๆ Others	
เทศบาลตำบลท่ากว้าง	15,313	63	61	1,096	4	11,202	-	8,433	10,107	5,580	2,474	430	-	Tha Kwang Subdistrict Municipality
เทศบาลตำบลดอนแก้ว	21,356	768	154	-	40	14,141	10	10,333	10,360	5,701	987	41	-	Don Kaeo Subdistrict Municipality
เทศบาลตำบลท่าวังตาล	50,891	1,412	496	-	477	29,689	3,986	22,020	18,922	18,586	8,095	1,750	22	Tha Wang Tan Subdistrict Municipality
เทศบาลตำบลสันทรายหลวง	18,894	236	193	-	10	19,023	-	13,388	9,978	6,499	4,640	1,369	-	Sansai Maha Wong Subdistrict Municipality
<b>อำเภอเวียงแหง</b>	<b>28,306</b>	<b>159</b>	<b>128</b>	<b>-</b>	<b>1</b>	<b>12,459</b>	<b>3,074</b>	<b>5,378</b>	<b>9,825</b>	<b>5,869</b>	<b>5,301</b>	<b>2,458</b>	<b>29</b>	<b>Wiang Haeng District</b>
เทศบาลตำบลแสนไห	28,306	159	128	-	1	12,459	3,074	5,378	9,825	5,869	5,301	2,458	29	Saen Hai Subdistrict Municipality
<b>อำเภอไชยปราการ</b>	<b>98,055</b>	<b>1,214</b>	<b>933</b>	<b>-</b>	<b>1,239</b>	<b>109,160</b>	<b>-</b>	<b>51,104</b>	<b>48,400</b>	<b>52,855</b>	<b>14,629</b>	<b>11,666</b>	<b>29</b>	<b>Chai Prakan District</b>
เทศบาลตำบลไชยปราการ	61,750	768	547	-	1,171	76,742	-	39,598	33,378	38,232	13,909	5,854	29	Chai Prakan Subdistrict Municipality
เทศบาลตำบลหนองบัว	36,305	446	386	-	68	32,418	-	11,506	15,022	14,623	720	5,812	-	Nong Bua Subdistrict Municipality
<b>อำเภอแม่วาง</b>	<b>24,087</b>	<b>543</b>	<b>311</b>	<b>-</b>	<b>39</b>	<b>36,488</b>	<b>2,490</b>	<b>13,758</b>	<b>23,142</b>	<b>10,851</b>	<b>6,889</b>	<b>1,793</b>	<b>29</b>	<b>Mae Wang District</b>
เทศบาลตำบลแม่วาง	24,087	543	311	-	39	36,488	2,490	13,758	23,142	10,851	6,889	1,793	29	Mae Wang Subdistrict Municipality
<b>อำเภอดอยหล่อ</b>	<b>49,841</b>	<b>1,038</b>	<b>246</b>	<b>-</b>	<b>354</b>	<b>57,367</b>	<b>-</b>	<b>40,304</b>	<b>31,502</b>	<b>20,001</b>	<b>7,570</b>	<b>3,342</b>	<b>29</b>	<b>Doi Lo District</b>
เทศบาลตำบลสันติสุข	15,299	202	58	-	205	16,183	-	10,856	10,173	6,030	1,551	1,013	-	Santi Suk Subdistrict Municipality
เทศบาลตำบลสองแคว	17,238	410	135	-	60	20,406	-	14,601	11,317	8,205	1,290	878	-	Song Khwae Subdistrict Municipality
เทศบาลตำบลยางคราม	17,304	426	53	-	89	20,778	-	14,847	10,012	5,766	4,729	1,451	29	Yang Kham Subdistrict Municipality

ที่มา: สำนักงานส่งเสริมการปกครองท้องถิ่นจังหวัดเชียงใหม่

Source: Chiang Mai Provincial Office of Local Administration

ตาราง 19.3 รายรับ และรายจ่ายจริงขององค์การบริหารส่วนตำบล จำแนกตามประเภท เป็นรายอำเภอ และองค์การบริหารส่วนตำบล ปีงบประมาณ 2564

Table 19.3 Actual Revenue and Expenditure of Subdistrict Administration Organization by Type, District and Subdistrict Administration Organization: Fiscal Year 2021

(พันบาท Thousand baht)

อำเภอ/ องค์การ บริหารส่วนตำบล	รายได้ Revenue							รายจ่าย Expenditure						District/ Subdistrict Administration Organization (SAO)
	ภาษีอากร Taxes and duties	ค่าธรรมเนียม ใบอนุญาต และค่าปรับ Fees, license fees and fines	ทรัพย์สิน Property	สาธารณูปโภค และการพาณิชย์ Public utilities and commerce	เบ็ดเตล็ด Miscellaneous	เงินอุดหนุน Subsidies	อื่น ๆ Others	งบกลาง Central fund	งบบุคลากร Personnel	งบดำเนินงาน Operations	งบลงทุน Investments	งบอุดหนุน Subsidies	รายจ่ายอื่น ๆ Others	
<b>รวมยอด</b>	<b>2,038,093</b>	<b>24,581</b>	<b>20,774</b>	<b>2,605</b>	<b>7,272</b>	<b>2,268,933</b>	<b>194,945</b>	<b>1,045,973</b>	<b>1,077,942</b>	<b>720,252</b>	<b>409,607</b>	<b>232,093</b>	<b>4,281</b>	<b>Total</b>
<b>อำเภอเมืองเชียงใหม่</b>	<b>12,922</b>	<b>254</b>	<b>289</b>	-	<b>1</b>	<b>6,505</b>	-	<b>1,973</b>	<b>6,013</b>	<b>2,835</b>	-	<b>569</b>	-	<b>Mueang Chiang Mai District</b>
อบต. ช้างเผือก	12,922	254	289	-	1	6,505	-	1,973	6,013	2,835	-	569	-	Chang Phueak SAO
<b>อำเภอจอมทอง</b>	<b>24,338</b>	<b>271</b>	<b>185</b>	-	<b>50</b>	<b>28,338</b>	<b>297</b>	<b>13,260</b>	<b>14,934</b>	<b>9,333</b>	<b>7,686</b>	<b>769</b>	-	<b>Chom Thong District</b>
อบต. ช่างเปา	24,338	271	185	-	50	28,338	297	13,260	14,934	9,333	7,686	769	-	Khuang Pao SAO
<b>อำเภอแม่แจ่ม</b>	<b>147,936</b>	<b>551</b>	<b>1,144</b>	-	<b>94</b>	<b>197,169</b>	<b>11,468</b>	<b>73,417</b>	<b>81,505</b>	<b>75,254</b>	<b>30,515</b>	<b>24,716</b>	<b>148</b>	<b>Mae Chaem District</b>
อบต. ช่างเค็ง	24,453	277	180	-	3	34,396	-	18,012	13,442	8,372	7,842	2,555	22	Chang Khoeng SAO
อบต. บ้านทับ	19,966	81	96	-	32	21,399	-	6,503	13,615	9,208	4,967	2,047	31	Ban Thap SAO
อบต. แม่ศึก	31,846	40	244	-	14	51,812	-	14,524	11,595	28,308	113	8,030	22	Mae Suek SAO
อบต. แม่นาจร	29,276	47	336	-	13	43,655	11,468	15,985	18,319	15,131	7,144	5,626	22	Mae Na Chon SAO
อบต. ปางหินฝน	21,571	43	194	-	15	20,180	-	7,617	12,348	6,354	6,742	3,447	29	Pang Hin Fon SAO
อบต. กองแขก	20,824	63	94	-	17	25,727	-	10,776	12,186	7,881	3,707	3,011	22	Kong Khaek SAO
<b>อำเภอเชียงดาว</b>	<b>47,598</b>	<b>558</b>	<b>596</b>	-	<b>61</b>	<b>50,871</b>	<b>2,086</b>	<b>25,743</b>	<b>20,567</b>	<b>16,438</b>	<b>8,833</b>	<b>4,163</b>	<b>29</b>	<b>Chiang Dao District</b>
อบต. เชียงดาว	31,820	421	347	-	43	37,804	2,086	19,221	15,138	11,143	8,280	2,917	29	Chiang Dao SAO
อบต. เมืองคอง	15,778	137	249	-	18	13,067	-	6,522	5,429	5,295	553	1,246	-	Mueang Khong SAO
<b>อำเภอดอยสะเก็ด</b>	<b>13,525</b>	<b>124</b>	<b>25</b>	-	<b>27</b>	<b>8,076</b>	-	<b>4,270</b>	<b>8,558</b>	<b>3,635</b>	<b>937</b>	<b>358</b>	<b>22</b>	<b>Doi Saket District</b>
อบต. เทพเสด็จ	13,525	124	25	-	27	8,076	-	4,270	8,558	3,635	937	358	22	Thep Sadet SAO
<b>อำเภอแม่แตง</b>	<b>126,389</b>	<b>764</b>	<b>847</b>	-	<b>314</b>	<b>115,076</b>	<b>12,378</b>	<b>63,439</b>	<b>69,108</b>	<b>40,358</b>	<b>26,725</b>	<b>7,632</b>	<b>88</b>	<b>Mae Taeng District</b>
อบต. สบเปิง	25,090	53	114	-	12	26,423	6,101	15,894	14,141	6,705	9,263	1,837	-	Sop Poeng SAO
อบต. บ้านป่า	15,461	205	97	-	24	17,342	101	8,976	10,581	5,577	2,684	790	22	Ban Pao SAO
อบต. สันป่ายาง	17,879	282	67	-	53	15,169	-	9,835	8,855	4,596	3,662	910	22	San Pa Yang SAO
อบต. ป่าแป๋	19,525	12	164	-	60	19,481	2,468	12,031	11,094	5,022	3,913	1,248	22	Pa Pae SAO
อบต. เมืองกาย	13,766	2	134	-	-	7,030	-	3,058	5,591	4,954	1,633	1,092	-	Mueang Kai SAO
อบต. บ้านช้าง	16,363	37	146	-	10	10,295	3,708	5,845	7,758	4,688	2,795	561	-	Ban Chang SAO
อบต. กี้ดช้าง	18,305	173	125	-	155	19,336	-	7,800	11,088	8,816	2,775	1,194	22	Kuet Chang SAO

ตาราง 19.3 รายรับ และรายจ่ายจริงขององค์การบริหารส่วนตำบล จำแนกตามประเภท เป็นรายอำเภอ และองค์การบริหารส่วนตำบล ปีงบประมาณ 2564 (ต่อ)

Table 19.3 Actual Revenue and Expenditure of Subdistrict Administration Organization by Type, District and Subdistrict Administration Organization: Fiscal Year 2021 (Cont.)

(พันบาท Thousand baht)

อำเภอ/ องค์การ บริหารส่วนตำบล	รายได้ Revenue							รายจ่าย Expenditure						District/ Subdistrict Administration Organization (SAO)
	ภาษีอากร Taxes and duties	ค่าธรรมเนียม ใบอนุญาต และค่าปรับ Fees, license fees and fines	ทรัพย์สิน Property	สาธารณูปโภค และการพาณิชย์ Public utilities and commerce	เบ็ดเตล็ด Miscellaneous	เงินอุดหนุน Subsidies	อื่น ๆ Others	งบกลาง Central fund	งบบุคลากร Personnel	งบดำเนินงาน Operations	งบลงทุน Investments	งบอุดหนุน Subsidies	รายจ่ายอื่น ๆ Others	
<b>อำเภอแม่ริม</b>	<b>141,067</b>	<b>1,736</b>	<b>1,381</b>	<b>215</b>	<b>679</b>	<b>145,478</b>	<b>20,152</b>	<b>63,882</b>	<b>85,638</b>	<b>63,490</b>	<b>29,517</b>	<b>10,891</b>	<b>42</b>	<b>Mae Rim District</b>
อบต. สะวาง	17,332	86	151	-	69	17,133	-	10,438	11,132	3,704	2,639	2,069	-	Saluang SAO
อบต. ห้วยทราย	18,184	583	195	-	93	18,795	3,925	10,288	9,654	5,704	1,871	1,544	20	Huai Sai SAO
อบต. ปังแยง	32,756	163	442	-	114	30,147	4,338	11,975	15,445	10,807	4,796	4,581	-	Pong Yaeng SAO
อบต. แม่สา	25,185	671	320	-	175	18,064	11,889	10,245	13,862	12,077	169	1,515	-	Mae Sa SAO
อบต. ดอนแก้ว	47,610	233	273	215	228	61,339	-	20,936	35,545	31,198	20,042	1,182	22	Don Kaeo SAO
<b>อำเภอสะเมิง</b>	<b>70,159</b>	<b>192</b>	<b>505</b>	<b>-</b>	<b>88</b>	<b>83,536</b>	<b>3,350</b>	<b>36,105</b>	<b>32,634</b>	<b>20,963</b>	<b>8,006</b>	<b>7,569</b>	<b>44</b>	<b>Samoenng District</b>
อบต. สะเมิงเหนือ	15,354	29	120	-	-	15,264	-	9,064	7,145	2,824	2,534	784	-	Samoenng Nuea SAO
อบต. แม่สาบ	15,077	5	91	-	38	26,913	-	8,644	8,394	4,748	2,519	948	22	Mae Sap SAO
อบต. บ่อแก้ว	24,618	136	192	-	50	27,627	-	10,747	11,558	8,230	1,037	4,407	22	Bo Kaeo SAO
อบต. ยั้งมื่น	15,110	22	102	-	-	13,732	3,350	7,650	5,537	5,161	1,916	1,430	-	Yang Moen SAO
<b>อำเภอฝาง</b>	<b>233,647</b>	<b>3,031</b>	<b>3,421</b>	<b>-</b>	<b>889</b>	<b>277,976</b>	<b>34,243</b>	<b>113,878</b>	<b>110,587</b>	<b>77,785</b>	<b>46,021</b>	<b>34,049</b>	<b>110</b>	<b>Fang District</b>
อบต. เวียง	49,894	83	624	-	163	48,503	-	23,469	27,537	11,646	11,452	3,787	22	Wiang SAO
อบต. ม่อนปิน	45,917	835	824	-	195	54,862	-	16,241	13,944	17,585	3,125	12,075	-	Mon Pin SAO
อบต. แม่จอน	40,873	540	424	-	213	43,903	19,138	17,298	16,777	11,643	7,577	6,410	22	Mae Ngon SAO
อบต. แม่สุ่น	39,841	709	423	-	231	57,627	-	28,151	24,265	18,007	10,451	3,819	22	Mae Sun SAO
อบต. แม่คะ	37,341	523	878	-	68	53,410	15,105	20,335	19,103	13,692	8,474	5,930	22	Mae Ka SAO
อบต. ปังนาร์อน	19,781	341	248	-	19	19,671	-	8,384	8,961	5,212	4,942	2,028	22	Pong Nam Ron SAO
<b>อำเภอแม่เอย</b>	<b>180,799</b>	<b>4,531</b>	<b>2,464</b>	<b>-</b>	<b>1,538</b>	<b>225,658</b>	<b>9,951</b>	<b>94,601</b>	<b>111,659</b>	<b>65,037</b>	<b>55,940</b>	<b>33,206</b>	<b>113</b>	<b>Mae Ai District</b>
อบต. ดอยสาง	16,263	100	150	-	489	10,801	1,867	3,916	11,069	5,170	3,576	1,526	22	Doi lang SAO
อบต. แม่สาว	34,558	793	413	-	176	43,910	6,272	20,198	18,470	10,735	6,857	6,927	-	Mae Sao SAO
อบต. สันตน์เหนือ	21,022	379	295	-	3	26,642	-	14,997	12,925	7,187	5,467	2,739	22	San Ton Mue SAO
อบต. แม่नावาง	37,476	1,003	457	-	149	54,937	-	22,159	24,088	13,061	8,748	7,414	25	Mae Na Wang SAO
อบต. ท่าดอน	48,931	1,918	818	-	173	65,008	-	22,321	30,788	20,762	26,411	11,097	22	Tha Ton SAO
อบต. บ้านหลวง	22,549	338	331	-	548	24,360	1,812	11,010	14,319	8,122	4,881	3,503	22	Ban Luang SAO

ตาราง 19.3 รายรับ และรายจ่ายจริงขององค์การบริหารส่วนตำบล จำแนกตามประเภท เป็นรายอำเภอ และองค์การบริหารส่วนตำบล ปีงบประมาณ 2564 (ต่อ)

Table 19.3 Actual Revenue and Expenditure of Subdistrict Administration Organization by Type, District and Subdistrict Administration Organization: Fiscal Year 2021 (Cont.)

(พันบาท Thousand baht)

อำเภอ/ องค์การ บริหารส่วนตำบล	รายได้ Revenue							รายจ่าย Expenditure						District/ Subdistrict Administration Organization (SAO)
	ภาษีอากร Taxes and duties	ค่าธรรมเนียม ใบอนุญาต และค่าปรับ Fees, license fees and fines	ทรัพย์สิน Property	สาธารณูปโภค และการพาณิชย์ Public utilities and commerce	เบ็ดเตล็ด Miscellaneous	เงินอุดหนุน Subsidies	อื่น ๆ Others	งบกลาง Central fund	งบบุคลากร Personnel	งบดำเนินงาน Operations	งบลงทุน Investments	งบอุดหนุน Subsidies	รายจ่ายอื่น ๆ Others	
<b>อำเภอพร้าว</b>	<b>73,560</b>	<b>223</b>	<b>358</b>	<b>434</b>	<b>276</b>	<b>93,889</b>	<b>3,002</b>	<b>52,357</b>	<b>44,622</b>	<b>26,087</b>	<b>17,445</b>	<b>4,882</b>	<b>66</b>	<b>Phrao District</b>
อบต. สันทราย	20,323	115	32	-	96	26,072	151	15,433	12,303	7,731	6,080	1,802	22	San Sai SAO
อบต. เขื่อนผาก	18,035	51	118	-	0	19,361	1,282	12,429	10,207	6,030	4,674	1,006	22	Khuean Phak SAO
อบต. แม่แวน	18,822	33	110	-	104	29,658	-	12,067	11,948	7,482	3,664	1,212	22	Mae Waen SAO
อบต. โหลงขอดี	16,380	24	98	434	76	18,798	1,569	12,428	10,164	4,844	3,027	862	-	Long Khot SAO
<b>อำเภอสันป่าตอง</b>	<b>124,228</b>	<b>2,607</b>	<b>932</b>	<b>-</b>	<b>595</b>	<b>145,962</b>	<b>508</b>	<b>86,989</b>	<b>75,999</b>	<b>35,515</b>	<b>20,485</b>	<b>6,489</b>	<b>44</b>	<b>San Pa Tong District</b>
อบต. สันกลาง	22,471	627	98	-	131	20,862	-	13,357	12,766	7,951	4,587	1,101	-	San Klang SAO
อบต. ท่าวังพร้าว	13,280	29	101	-	2	8,855	-	5,550	7,826	3,138	2,386	222	22	Tha Wang Phrao SAO
อบต. มะขามหลวง	17,854	543	164	-	111	23,447	13	14,847	11,556	4,019	4,905	561	-	Makham Luang SAO
อบต. แม่กา	22,642	466	53	-	144	38,831	495	19,074	13,373	6,509	3,791	1,799	-	Mae Ka SAO
อบต. น้ำบ่อหลวง	17,537	388	338	-	147	21,151	-	13,481	11,068	4,644	1,144	587	-	Nam Bo Luang SAO
อบต. มะขุนหวาน	15,251	215	104	-	49	16,658	-	10,057	9,025	4,262	-	1,168	-	Makhun Wan SAO
อบต. เวียงท่ากาน	15,193	339	74	-	11	16,158	-	10,623	10,385	4,992	3,672	1,051	22	Wang Ta Kan SAO
<b>อำเภอสันกำแพง</b>	<b>73,049</b>	<b>1,571</b>	<b>644</b>	<b>-</b>	<b>748</b>	<b>50,032</b>	<b>1,228</b>	<b>33,635</b>	<b>34,313</b>	<b>22,297</b>	<b>12,979</b>	<b>1,929</b>	<b>44</b>	<b>San Kamphaeng District</b>
อบต. สันกำแพง	31,925	876	358	-	639	12,061	-	8,343	11,932	7,633	4,599	-	-	San Kamphaeng SAO
อบต. ร่องวัวแดง	21,214	61	150	-	66	22,347	-	14,477	10,960	8,584	4,550	662	22	Rong Wua Daeng SAO
อบต. แซ่ช้าง	19,910	634	136	-	43	15,624	1,228	10,815	11,421	6,080	3,830	522	22	Chae Chang SAO
<b>อำเภอหางดง</b>	<b>37,864</b>	<b>1,774</b>	<b>187</b>	<b>-</b>	<b>43</b>	<b>27,486</b>	<b>4,592</b>	<b>18,057</b>	<b>17,155</b>	<b>12,247</b>	<b>6,174</b>	<b>1,275</b>	<b>44</b>	<b>Hang Dong District</b>
อบต. ขุนคอง	22,521	1,045	89	-	23	18,575	4,432	11,304	9,747	8,073	4,802	220	22	Khun Khong SAO
อบต. สบเม้า	15,343	729	98	-	20	8,911	160	6,753	7,408	4,174	1,372	1,055	22	Sop Mae Kha SAO
<b>อำเภอฮอด</b>	<b>70,813</b>	<b>905</b>	<b>784</b>	<b>-</b>	<b>144</b>	<b>96,160</b>	<b>11,518</b>	<b>41,164</b>	<b>39,709</b>	<b>26,775</b>	<b>8,533</b>	<b>8,921</b>	<b>1,725</b>	<b>Hot District</b>
อบต. หางดง	16,466	574	220	-	-	19,051	-	10,508	10,020	4,333	20	1,581	-	Hang Dong SAO
อบต. ฮอด	14,786	220	79	-	28	25,352	3,178	7,445	6,979	9,622	4,016	1,560	1,696	Hot SAO
อบต. บ่อสลี	23,054	106	318	-	115	30,679	5,757	13,772	11,396	6,747	1,146	3,680	-	Bo Sali SAO
อบต. นาคอเรือ	16,507	5	167	-	1	21,078	2,583	9,439	11,314	6,073	3,351	2,100	29	Na Kho Ruea SAO

ตาราง 19.3 รายรับ และรายจ่ายจริงขององค์การบริหารส่วนตำบล จำแนกตามประเภท เป็นรายอำเภอ และองค์การบริหารส่วนตำบล ปีงบประมาณ 2564 (ต่อ)

Table 19.3 Actual Revenue and Expenditure of Subdistrict Administration Organization by Type, District and Subdistrict Administration Organization: Fiscal Year 2021 (Cont.)

(พันบาท Thousand baht)

อำเภอ/ องค์การ บริหารส่วนตำบล	รายได้ Revenue							รายจ่าย Expenditure						District/ Subdistrict Administration Organization (SAO)
	ภาษีอากร Taxes and duties	ค่าธรรมเนียม ใบอนุญาต และค่าปรับ Fees, license fees and fines	ทรัพย์สิน Property	สาธารณูปโภค และการพาณิชย์ Public utilities and commerce	เบ็ดเตล็ด Miscellaneous	เงินอุดหนุน Subsidies	อื่น ๆ Others	งบกลาง Central fund	งบบุคลากร Personnel	งบดำเนินงาน Operations	งบลงทุน Investments	งบอุดหนุน Subsidies	รายจ่ายอื่น ๆ Others	
<b>อำเภอดอยเต่า</b>	<b>86,139</b>	<b>1,379</b>	<b>912</b>	<b>2</b>	<b>168</b>	<b>107,652</b>	<b>6,772</b>	<b>55,779</b>	<b>51,037</b>	<b>32,059</b>	<b>18,117</b>	<b>9,449</b>	-	<b>Doi Tao District</b>
อบต. ดอยเต่า	20,217	404	283	-	57	27,722	-	18,778	11,555	5,872	4,427	1,513	-	Doi Tao SAO
อบต. ท่าดี	13,926	44	87	2	0	9,189	4,283	3,855	8,038	3,391	3,310	1,637	-	Tha Duea SAO
อบต. บ้านแอ่น	14,286	86	224	-	14	18,533	2,489	8,051	6,396	5,175	5,248	1,756	-	Ban Aen SAO
อบต. บงตัน	16,948	544	151	-	15	25,420	-	10,270	11,759	11,088	3,169	1,919	-	Bong Tan SAO
อบต. โป่งทุ่ง	20,762	301	167	-	82	26,788	-	14,825	13,289	6,533	1,963	2,624	-	Pong Thung SAO
<b>อำเภออมก๋อย</b>	<b>160,277</b>	<b>302</b>	<b>1,610</b>	<b>53</b>	<b>150</b>	<b>190,035</b>	<b>13,340</b>	<b>60,829</b>	<b>68,241</b>	<b>54,500</b>	<b>42,640</b>	<b>35,510</b>	<b>77</b>	<b>Omkoi District</b>
อบต. อมก๋อย	36,399	95	463	-	32	55,146	-	18,897	19,994	15,476	15,010	7,335	33	Omkoi SAO
อบต. ยางเปียง	25,976	10	304	53	30	31,260	3,070	11,674	14,411	8,828	3,171	7,650	22	Yang Piang SAO
อบต. แม่ตื่น	27,852	165	236	-	12	31,178	-	12,223	11,328	11,683	12,347	7,688	-	Mae Tuen SAO
อบต. ม่อนจอง	18,863	15	78	-	18	19,295	-	8,562	11,502	9,343	4,332	4,600	-	Mon Chong SAO
อบต. สบโขง	23,136	16	198	-	15	21,990	-	-	-	-	-	-	-	Sop Khong SAO
อบต. นาเกียน	28,051	1	331	-	43	31,166	10,270	9,473	11,006	9,170	7,780	8,237	22	Na Kwian SAO
<b>อำเภอเวียงแหง</b>	<b>88,333</b>	<b>812</b>	<b>1,325</b>	<b>-</b>	<b>115</b>	<b>69,411</b>	<b>4,285</b>	<b>23,096</b>	<b>26,484</b>	<b>21,955</b>	<b>8,453</b>	<b>11,502</b>	<b>22</b>	<b>Wiang Haeng District</b>
อบต. เมืองแหง	35,552	368	353	-	7	31,408	4,285	15,000	13,183	10,742	8,453	4,548	22	Mueang Haeng SAO
อบต. เปียงหลวง	52,781	444	972	-	108	38,003	-	8,096	13,301	11,213	-	6,954	-	Piang Luang SAO
<b>อำเภอไชยปราการ</b>	<b>51,896</b>	<b>443</b>	<b>469</b>	<b>1,901</b>	<b>108</b>	<b>53,371</b>	<b>-</b>	<b>29,950</b>	<b>22,214</b>	<b>20,691</b>	<b>13,393</b>	<b>5,293</b>	<b>22</b>	<b>Chai Prakan District</b>
อบต. ศรีดงเย็น	28,946	414	266	-	55	26,486	-	15,225	12,118	9,915	7,610	1,869	22	Si Dong Yen SAO
อบต. แม่ทะลบ	22,950	29	203	1,901	53	26,885	-	14,725	10,096	10,776	5,783	3,424	-	Mae Thalop SAO
<b>อำเภอแม่วาง</b>	<b>98,229</b>	<b>320</b>	<b>576</b>	<b>-</b>	<b>329</b>	<b>103,108</b>	<b>10,324</b>	<b>56,485</b>	<b>55,494</b>	<b>29,045</b>	<b>21,845</b>	<b>9,225</b>	<b>1,403</b>	<b>Mae Wang District</b>
อบต. บ้านกาด	14,098	12	277	-	8	9,928	-	6,302	7,591	2,570	2,024	204	29	Ban Kat SAO
อบต. หุ่งปี	19,733	15	0	-	175	19,365	-	13,787	9,820	3,165	3,518	588	29	Thung Pi SAO
อบต. หุ่งรวงทอง	14,073	9	94	-	6	11,723	-	7,618	7,407	3,194	1,233	906	1,303	Thung Ruang Thong SAO
อบต. แม่วิน	32,160	170	205	-	32	42,083	8,879	16,548	17,761	14,172	14,123	6,057	22	Mae Win SAO
อบต. คอนเป่า	18,165	114	0	-	108	20,009	1,445	12,230	12,915	5,944	947	1,470	20	Don Pao SAO

ตาราง 19.3 รายรับ และรายจ่ายจริงขององค์การบริหารส่วนตำบล จำแนกตามประเภท เป็นรายอำเภอ และองค์การบริหารส่วนตำบล ปีงบประมาณ 2564 (ต่อ)

Table 19.3 Actual Revenue and Expenditure of Subdistrict Administration Organization by Type, District and Subdistrict Administration Organization: Fiscal Year 2021 (Cont.)

(พันบาท Thousand baht)

อำเภอ/ องค์การ บริหารส่วนตำบล	รายได้ Revenue							รายจ่าย Expenditure						District/ Subdistrict Administration Organization (SAO)
	ภาษีอากร Taxes and duties	ค่าธรรมเนียม ใบอนุญาต และค่าปรับ Fees, license fees and fines	ทรัพย์สิน Property	สาธารณูปโภค และการพาณิชย์ Public utilities and commerce	เบ็ดเตล็ด Miscellaneous	เงินอุดหนุน Subsidies	อื่น ๆ Others	งบกลาง Central fund	งบบุคลากร Personnel	งบดำเนินงาน Operations	งบลงทุน Investments	งบอุดหนุน Subsidies	รายจ่ายอื่น ๆ Others	
<b>อำเภอแม่ออน</b>	<b>92,142</b>	<b>777</b>	<b>968</b>	-	<b>812</b>	<b>93,163</b>	<b>8,729</b>	<b>52,953</b>	<b>55,274</b>	<b>24,347</b>	<b>12,988</b>	<b>5,970</b>	<b>121</b>	<b>Mae On District</b>
อบต. อ่อนเหนือ	14,598	125	197	-	565	14,204	-	8,683	8,591	4,362	2,449	575	22	On Nuea SAO
อบต. อ่อนกลาง	17,619	333	164	-	47	19,119	-	12,327	9,628	5,303	547	909	-	On Klang SAO
อบต. บ้านสหกรณ์	15,268	56	88	-	66	14,591	-	7,147	10,564	4,283	2,832	1,211	55	Ban Sahakon SAO
อบต. ห้วยแก้ว	14,277	245	162	-	57	15,282	5,672	6,627	10,955	4,105	3,058	1,083	22	Huai Kaeo SAO
อบต. แม่ทา	15,968	3	208	-	23	19,333	-	13,465	7,394	3,083	1,482	996	-	Mae Tha SAO
อบต. ทาเหนือ	14,412	15	149	-	54	10,634	3,057	4,704	8,142	3,211	2,620	1,196	22	Tha Nuea SAO
<b>อำเภอดอยหล่อ</b>	<b>33,924</b>	<b>1,238</b>	<b>562</b>	-	<b>20</b>	<b>60,068</b>	<b>16,145</b>	<b>28,749</b>	<b>20,998</b>	<b>25,643</b>	<b>1,669</b>	<b>2,959</b>	<b>22</b>	<b>Doi Lo District</b>
อบต. ดอยหล่อ	33,924	1,238	562	-	20	60,068	16,145	28,749	20,998	25,643	1,669	2,959	22	Doi Lo SAO
<b>อำเภอภักดีชุมพล</b>	<b>49,259</b>	<b>218</b>	<b>590</b>	-	<b>23</b>	<b>39,913</b>	<b>20,577</b>	<b>15,362</b>	<b>25,199</b>	<b>13,963</b>	<b>10,706</b>	<b>4,767</b>	<b>95</b>	<b>Galyani Vadhana District</b>
อบต. บ้านจันทร์	16,632	170	137	-	1	13,004	-	5,479	9,138	4,453	2,554	1,631	29	Ban Chan SAO
อบต. แม่แดด	16,821	37	194	-	19	13,663	6,681	4,927	7,702	4,896	3,447	3,094	44	Mae Daet SAO
อบต. แจ่มหลวง	15,806	11	259	-	3	13,246	13,896	4,956	8,359	4,614	4,705	42	22	Chaem Luang SAO

ที่มา: สำนักงานส่งเสริมการปกครองท้องถิ่นจังหวัดเชียงใหม่

Source: Chiang Mai Provincial Office of Local Administration

ตาราง 19.4 รายได้จากการจัดเก็บเงินภาษีของกรมสรรพากร จำแนกตามประเภทภาษี เป็นรายอำเภอ พ.ศ. 2564

Table 19.4 Revenue Tax by Type of Taxes and District: 2021

อำเภอ	รวม Total	ประเภทภาษี (ล้านบาท) Type of taxes (Million baht)							District
		บุคคลธรรมดา Personal income tax	นิติบุคคล Corporate income tax	การค้า Business tax	มูลค่าเพิ่ม Value added tax	ธุรกิจเฉพาะ Specific duties	อากรแสตมป์ Stamp duties	อื่น ๆ Others	
<b>รวมยอด</b>	<b>8,838.00</b>	<b>2,268.82</b>	<b>2,317.19</b>	-	<b>4,052.45</b>	<b>124.27</b>	<b>71.48</b>	<b>3.82</b>	<b>Total</b>
อำเภอเมืองเชียงใหม่	4,797.86	1,304.90	1,305.72	-	2,076.61	63.10	47.54	-	Mueang Chiang Mai District
อำเภอจอมทอง	100.91	17.45	24.54	-	55.37	2.85	0.69	-	Chom Thong District
อำเภอแม่แจ่ม	15.13	6.23	2.60	-	5.77	0.22	0.31	-	Mae Chaem District
อำเภอเชียงดาว	34.01	10.48	4.43	-	16.55	1.87	0.45	0.22	Chiang Dao District
อำเภอดอยสะเก็ด	218.46	46.67	76.53	-	92.96	0.88	1.04	0.38	Doi Saket District
อำเภอแม่แตง	120.78	14.06	14.72	-	88.68	2.36	0.73	0.24	Mae Taeng District
อำเภอแม่ริม	386.37	129.70	63.35	-	185.80	4.75	2.30	0.46	Mae Rim District
อำเภอสะเมิง	6.86	2.53	1.00	-	2.99	0.23	0.12	-	Samoeng District
อำเภอฝาง	154.76	24.65	17.95	-	106.45	3.57	1.87	0.26	Fang District
อำเภอแม่อาย	18.01	6.79	3.77	-	6.13	0.79	0.42	0.11	Mae Ai District
อำเภอพร้าว	22.09	7.34	4.42	-	9.50	0.40	0.34	0.09	Phrao District
อำเภอสันป่าตอง	225.85	59.66	54.68	-	105.11	4.03	2.38	-	San Pa Tong District
อำเภอสันกำแพง	347.12	98.76	96.59	-	144.27	4.14	2.52	0.84	San Kamphaeng District
อำเภอสันทราย	1,024.32	227.74	189.77	-	583.25	20.15	2.35	1.07	San Sai District
อำเภอหางดง	424.16	129.23	97.91	-	186.00	7.40	3.63	-	Hang Dong District
อำเภอฮอด	46.11	9.73	9.91	-	23.76	1.85	0.87	-	Hot District
อำเภอดอยเต่า	41.53	8.25	8.49	-	22.81	1.85	0.13	-	Doi Tao District
อำเภออมก๋อย	7.85	3.69	1.83	-	1.94	0.16	0.23	-	Omkoï District
อำเภอสารภี	789.44	144.82	329.88	-	309.84	1.97	2.92	-	Saraphi District

ตาราง 19.4 รายได้จากการจัดเก็บเงินภาษีของกรมสรรพากร จำแนกตามประเภทภาษี เป็นรายอำเภอ พ.ศ. 2564 (ต่อ)

Table 19.4 Revenue Tax by Type of Taxes and District: 2021 (Cont.)

อำเภอ	รวม Total	ประเภทภาษี (ล้านบาท) Type of taxes (Million baht)							District
		บุคคลธรรมดา Personal income tax	นิติบุคคล Corporate income tax	การค้า Business tax	มูลค่าเพิ่ม Value added tax	ธุรกิจเฉพาะ Specific duties	อากรแสตมป์ Stamp duties	อื่น ๆ Others	
อำเภอเวียงแหง	8.12	3.12	1.22	-	3.54	0.10	0.11	0.04	Wiang Haeng District
อำเภอไชยปราการ	25.80	7.06	4.56	-	12.22	1.47	0.38	0.11	Chai Prakan District
อำเภอแม่วาง	-	-	-	-	-	-	-	-	Mae Wang District
อำเภอแม่ออน	-	-	-	-	-	-	-	-	Mae On District
อำเภอดอยหล่อ	22.46	5.96	3.32	-	12.90	0.13	0.15	-	Doi Lo District
อำเภอกัลยาณิวัฒนา	-	-	-	-	-	-	-	-	Galyani Vadhana District

ที่มา: สำนักงานสรรพากรพื้นที่เชียงใหม่

Source: Chiang Mai Provincial Revenue Office



ตาราง 19.5 รายได้จากการจัดเก็บเงินภาษีของกรมสรรพสามิต จำแนกตามรายการ พ.ศ. 2560 - 2564

Table 19.5 Revenue of Excise Tax by Items: 2017 - 2021

(บาท Baht)

รายการ	2560 (2017)	2561 (2018)	2562 (2019)	2563 (2020)	2564 (2021)	Items
<b>รวมยอด</b>	<b>1,739,772,852.50</b>	<b>1,625,887,779.55</b>	<b>1,774,738,264.79</b>	<b>1,745,335,757.80</b>	<b>1,794,867,202.09</b>	<b>Total</b>
โคมไฟฟ้าและโคมระย้า	201,834.99	-	-	-	-	Lighting and chandelier
น้ำมันและผลิตภัณฑ์น้ำมัน	28,328,631.03	27,511,261.00	28,528,556.00	27,803,638.00	26,683,338.00	Petroleum and petroleum products
เครื่องดื่ม	114,393,610.64	104,905,033.15	109,114,774.97	112,966,751.67	127,721,212.87	Beverage
เครื่องปรับอากาศ	-	-	-	-	-	Air conditioner
แก้วและเครื่องแก้ว	-	-	-	-	-	Crystal
รถยนต์	232,730.00	264,000.00	241,250.00	1,639,464.45	3,134,950.00	Automobile
เรือ	-	-	-	-	-	Boat
ผลิตภัณฑ์เครื่องหอมและเครื่องสำอาง	101,527.41	74,136.17	88,023.72	58,785.56	46,516.46	Perfume and cosmetic
พรมหรือสิ่งทอปูพื้นทำด้วยขนสัตว์	26,980.00	-	-	-	-	Carpet and other floor covering animal hair
รถจักรยานยนต์	453,180.00	786,195.00	2,310,726.00	3,958,056.50	3,144,289.00	Motorcycles
หินอ่อนและหินแกรนิต	-	-	-	-	-	Marble and granite
แบตเตอรี่	93,374.32	6,824.40	1,440.00	560.00	-	Battery
สารทำลายชั้นบรรยากาศโอโซน	-	-	-	-	-	Ozone depleting halogenated hydrocarbon acrylic
สนามแข่งม้า	1,175,170.46	1,198,769.88	1,001,265.00	386,953.00	-	Horse racing course
สนามกอล์ฟ	18,590,355.08	19,795,637.77	20,186,441.01	14,284,385.31	4,683,400.39	Golf course
กิจการโทรคมนาคม	-	-	-	-	-	Telecommunication business
ไนต์คลับและดิสโกเทค	5,441,635.71	5,288,791.59	6,916,616.90	4,186,339.20	1,959,920.47	Nightclub and discotheque
สถานอาบน้ำหรืออบตัวและนวด	1,996,237.49	2,684,575.86	2,743,421.56	1,571,695.00	686,180.00	Turkish bath or parlour massage
สลากกินแบ่ง	-	-	-	-	-	Lottery
ไพ่	-	-	-	-	-	Playing card
ยาสูบและยาเส้น	341,600.00	1,001,008.50	4,662,009.27	5,107,322.00	6,261,293.10	Cigarette and tobacco
สุรากลั่น	1,545,775,489.92	1,437,158,852.00	1,574,137,212.81	1,543,859,146.00	1,592,756,170.30	Distilled beverage
สุราแช่	1,075,433.00	1,239,014.00	1,393,655.02	1,396,072.25	1,119,268.00	Brewed beverage
อื่นๆ	21,545,062.45	23,973,680.23	23,412,872.53	28,116,588.86	26,670,663.50	Others



สถิติทรัพยากรธรรมชาติและสิ่งแวดล้อม

---

Natural Resources and Environment Statistics



สถิติทรัพยากรธรรมชาติและสิ่งแวดล้อม

---

Natural Resources and Environment Statistics



ตาราง 20.1 ปริมาณน้ำที่นำไปใช้งานได้ จากอ่างเก็บน้ำขนาดใหญ่ จำแนกตามอ่างเก็บน้ำ เชื่อน เป็นรายภาค ณ วันที่ 1 มกราคม พ.ศ. 2563 - 2565

Table 20.1 The Effective Storage Capacity from Reservoir by Dam and Region as of 1st January: 2020 - 2022

(ล้านลูกบาศก์เมตร Million cubic metre)

ภาค/อ่างเก็บน้ำ/เขื่อน	ความจุที่ระดับน้ำสูงสุด Maximum storage capacity	ปริมาณใช้การ Effective storage capacity	ปริมาณใช้การ Effective storage capacity						Region/Reservoir/Dam
			2563 (2020)		2564 (2021)		2565 (2022)		
			ปริมาณใช้การ EFC.	ร้อยละ Percent	ปริมาณใช้การ EFC.	ร้อยละ Percent	ปริมาณใช้การ EFC.	ร้อยละ Percent	
<b>ทั่วราชอาณาจักร</b>	<b>80,106</b>	<b>47,384</b>	<b>20,691</b>	<b>43.7</b>	<b>19,531</b>	<b>41.2</b>	<b>29,650</b>	<b>62.6</b>	<b>Whole Kingdom</b>
<b>ภาคเหนือ</b>									<b>Northern Region</b>
ภูมิพล	13,462	9,662	1,735	18.0	1,669	17.3	4,178	43.2	Bhumibol
สิริกิติ์	10,508	6,660	1,962	29.5	2,470	37.1	1,532	23.0	Sirikit
แม่จัดสมบูรณ์ชล	323	253	139	55.2	129	51.1	102	40.4	Mae Ngat Somboon Chon
แม่งวงอุดมธารา	295	249	61	24.4	96	38.6	72	28.9	Maekuangudomthara
กิวลม	106	103	52	50.9	65	63.3	93	90.6	Kiu Lom
กิวคอบมา	209	164	100	61.3	70	42.7	134	81.8	Kiu Kor Mar
แควน้อยบำรุงแดน	1,080	896	393	43.8	364	40.6	816	91.1	Kwae Noi Bamrungdan
แม่มอก	110	94	18	19.0	27	28.7	84	89.3	Mae Mok
<b>ภาคตะวันออกเฉียงเหนือ</b>									<b>Northeastern Region</b>
ห้วยหลวง	136	129	53	40.9	51	39.5	65	50.4	Huai Luang
น้ำอูน	780	475	231	48.7	188	39.6	261	54.9	Nam Un
น้ำพุง	200	157	80	51.1	80	51.0	86	54.8	Nam Pung
จุฬารักษ์	181	127	8	6.2	108	85.0	118	92.9	Chulabhon
อุบลรัตน์	4,640	1,850	-89	-4.8	914	49.4	1,490	80.5	Ubol Ratana
ลำปาว	2,450	1,880	1,308	69.6	846	45.0	1,113	59.2	Lam Pao
ลำตะคอง	445	292	132	45.2	323	110.7	302	103.5	Lam Takhong
ลำพระเพลิง	242	154	21	13.6	153	99.6	152	99.0	Lam Phra Phloeng
มูลบน	350	134	42	31.3	134	100.0	132	98.5	Munbon
ลำแจะ	325	268	78	29.2	236	88.1	268	100.0	Lam Sae

ตาราง 20.1 ปริมาณน้ำที่นำไปใช้งานได้ จากอ่างเก็บน้ำขนาดใหญ่ จำแนกตามอ่างเก็บน้ำ เชื้อน เป็นรายภาค ณ วันที่ 1 มกราคม พ.ศ. 2563 - 2565 (ต่อ)

Table 20.1 The Effective Storage Capacity from Reservoir by Dam and Region as of 1st January: 2020 - 2022 (Cont.)

(ล้านลูกบาศก์เมตร Million cubic metre)

ภาค/อ่างเก็บน้ำ/เชื้อน	ความจุที่ระดับน้ำสูงสุด Maximum storage capacity	ปริมาตรใช้การ Effective storage capacity	ปริมาตรใช้การ Effective storage capacity						Region/Reservoir/Dam
			2563 (2020)		2564 (2021)		2565 (2022)		
			ปริมาตรใช้การ EFC.	ร้อยละ Percent	ปริมาตรใช้การ EFC.	ร้อยละ Percent	ปริมาตรใช้การ EFC.	ร้อยละ Percent	
ลำปางรอง	197	118	19	16.5	96	81.4	112	94.9	Lam Nang Rong
สิรินธร	1,966	1,135	878	77.4	795	70.1	862	76.0	Sirindhorn
<b>ภาคกลาง</b>									<b>Central Region</b>
ป่าสักชลสิทธิ์	960	957	225	23.5	654	68.3	852	89.0	Pasak Chonlasittha
ทับเสลา	190	143	20	13.8	94	65.7	120	83.9	Thap Salao
กระเสียว	390	259	21	8.1	159	61.4	260	100.4	Krasieo
<b>ภาคตะวันตก</b>									<b>Western Region</b>
ศรีนครินทร์	18,770	7,480	4,728	63.2	2,927	39.1	6,073	81.2	Srinagarindra
วชิราลงกรณ์ (เขาแหลม)	11,000	5,848	3,960	67.7	1,663	28.4	4,479	76.6	Vajiralongkorn (Khao Laem)
<b>ภาคตะวันออก</b>									<b>Eastern Region</b>
ขุนด่านปราการชล	225	219	154	70.3	188	85.7	192	87.5	Khundanprakanchon
คลองสิียด	450	390	79	20.1	132	33.8	176	45.1	Klong Sri Yat
บางพระ	127	105	41	39.2	63	60.0	96	91.5	Bang Phra
หนองปลาไหล	206	150	43	28.8	145	96.5	151	100.5	Nongphalai
ประแสร์	322	275	102	37.1	208	75.6	257	93.5	Pra Sae
นฤบดินทรจินดา	338	276	196	71.2	203	73.7	229	83.1	Naruebodindrachinta
<b>ภาคใต้</b>									<b>Southern Region</b>
แก่งกระจาน	900	645	378	58.6	454	70.4	571	88.5	Kaeng Krachan
ปราณบุรี	490	373	251	67.3	337	90.2	328	87.8	Pran Buri
ราชประชานุเคราะห์	6,144	4,287	2,387	55.7	2,400	56.0	3,122	72.8	Rajjaprabha
บางยาง	1,590	1,178	794	67.4	1,093	92.8	772	65.5	Bang Lang

ที่มา: กรมชลประทาน กระทรวงเกษตรและสหกรณ์

Source: The Royal Irrigation Department, Ministry of Agriculture and Cooperatives



ตาราง 20.2 แหล่งน้ำ จำแนกตามประเภทแหล่งน้ำ เป็นรายอำเภอ พ.ศ. 2563 - 2564

Table 20.2 Water Resources by Type of Water Resources and District: 2020 - 2021

อำเภอ	2563 (2020)											2564 (2021)											District
	รวม Total	ประเภทแหล่งน้ำ Type of water resources									รวม Total	ประเภทแหล่งน้ำ Type of water resources											
		อ่างเก็บน้ำ Reservoir			ฝาย คอนกรีต Concrete Weir	ทำนบ Weir	สระ หนอง Lagoon	คู คลอง Canal	บ่อ บาดาล Artesian well	บ่อ น้ำตื้น Shallow well		อ่างเก็บน้ำ Reservoir			ฝาย คอนกรีต Concrete Weir	ทำนบ Weir	สระ หนอง Lagoon	คู คลอง Canal	บ่อ บาดาล Artesian well	บ่อ น้ำตื้น Shallow well			
		ใหญ่ Large	กลาง Medium	เล็ก Small								ใหญ่ Large	กลาง Medium	เล็ก Small									
<b>รวมยอด</b>	<b>720</b>	<b>2</b>	<b>13</b>	<b>117</b>	<b>408</b>	-	<b>180</b>	-	-	-	<b>934</b>	<b>2</b>	<b>18</b>	<b>108</b>	<b>407</b>	-	<b>399</b>	-	-	-	<b>Total</b>		
อำเภอเมืองเชียงใหม่	26	-	-	3	12	-	11	-	-	-	29	-	3	3	11	-	12	-	-	-	Mueang Chiang Mai District		
อำเภอจอมทอง	49	-	-	26	18	-	5	-	-	-	40	-	-	7	18	-	15	-	-	-	Chom Thong District		
อำเภอแม่แจ่ม	64	-	1	6	55	-	2	-	-	-	61	-	1	1	55	-	4	-	-	-	Mae Chaem District		
อำเภอเชียงดาว	62	-	1	10	43	-	8	-	-	-	69	-	1	11	43	-	14	-	-	-	Chiang Dao District		
อำเภอดอยสะเก็ด	13	1	-	6	2	-	4	-	-	-	11	1	-	2	2	-	6	-	-	-	Doi Saket District		
อำเภอแม่แตง	47	1	-	10	11	-	25	-	-	-	53	1	-	10	11	-	31	-	-	-	Mae Taeng District		
อำเภอแม่ริม	20	-	1	7	10	-	2	-	-	-	29	-	1	8	10	-	10	-	-	-	Mae Rim District		
อำเภอสะเมิง	39	-	-	8	27	-	4	-	-	-	38	-	-	9	27	-	2	-	-	-	Samoeng District		
อำเภอฝาง	43	-	1	6	32	-	4	-	-	-	114	-	1	6	32	-	75	-	-	-	Fang District		
อำเภอแม่เอย	33	-	1	3	23	-	6	-	-	-	89	-	1	4	23	-	61	-	-	-	Mae Ai District		
อำเภอพร้าว	46	-	2	4	29	-	11	-	-	-	56	-	2	4	29	-	21	-	-	-	Phrao District		
อำเภอสันป่าตอง	22	-	-	1	10	-	11	-	-	-	29	-	-	1	10	-	18	-	-	-	San Pa Tong District		
อำเภอสันกำแพง	12	-	-	1	6	-	5	-	-	-	14	-	-	1	6	-	7	-	-	-	San Kamphaeng District		
อำเภอสันทราย	11	-	-	5	1	-	5	-	-	-	20	-	2	1	1	-	16	-	-	-	San Sai District		
อำเภอหางดง	12	-	-	1	6	-	5	-	-	-	13	-	-	1	6	-	6	-	-	-	Hang Dong District		
อำเภอฮอด	30	-	-	1	11	-	18	-	-	-	34	-	-	1	11	-	22	-	-	-	Hot District		
อำเภอดอยเต่า	40	-	1	4	8	-	27	-	-	-	51	-	1	12	8	-	30	-	-	-	Doi Tao District		
อำเภออมก๋อย	39	-	-	2	34	-	3	-	-	-	39	-	-	2	34	-	3	-	-	-	Omkoï District		
อำเภอสารภี	2	-	-	-	2	-	-	-	-	-	2	-	-	-	2	-	-	-	-	-	Saraphi District		
อำเภอเวียงแหง	17	-	-	1	15	-	1	-	-	-	18	-	-	3	15	-	-	-	-	-	Wiang Haeng District		
อำเภอไชยปราการ	15	-	1	3	8	-	3	-	-	-	29	-	1	3	8	-	17	-	-	-	Chai Prakan District		
อำเภอแม่วาง	29	-	1	-	22	-	6	-	-	-	37	-	1	6	23	-	7	-	-	-	Mae Wang District		
อำเภอแม่ออน	30	-	2	6	12	-	10	-	-	-	33	-	2	7	12	-	12	-	-	-	Mae On District		
อำเภอดอยหล่อ	12	-	1	1	6	-	4	-	-	-	17	-	1	2	5	-	9	-	-	-	Doi Lo District		
อำเภอภักดีชุมพล	7	-	-	2	5	-	-	-	-	-	9	-	-	3	5	-	1	-	-	-	Galyani Vadhana District		

ตาราง 20.3 ปริมาณน้ำที่เก็บเฉลี่ยทั้งปี จำแนกตามประเภทแหล่งน้ำ เป็นรายอำเภอ พ.ศ. 2563 - 2564

Table 20.3 Average Quantity of Water as Dammed Up by Type of Water Resources and District: 2020 - 2021

(ล้านลูกบาศก์เมตร Million cubic metre)

อำเภอ	ประเภทแหล่งน้ำ Type of Water Resources								District
	2563 (2020)				2564 (2021)				
	รวม Total	อ่างเก็บน้ำ Reservoir	ฝายคอนกรีต Concrete weir	ประตูระบายน้ำ Floodgate	รวม Total	อ่างเก็บน้ำ Reservoir	ฝายคอนกรีต Concrete weir	ประตูระบายน้ำ Floodgate	
<b>รวมยอด</b>	<b>260.59</b>	<b>251.06</b>	<b>2.73</b>	<b>6.80</b>	<b>294.24</b>	<b>294.24</b>	-	-	<b>Total</b>
อำเภอเมืองเชียงใหม่	2.12	0.71	-	1.41	0.63	0.63	-	-	Mueang Chiang Mai District
อำเภอจอมทอง	8.19	2.80	-	5.39	1.19	1.19	-	-	Chom Thong District
อำเภอแม่แจ่ม	2.09	2.09	-	-	1.99	1.99	-	-	Mae Chaem District
อำเภอเชียงดาว	4.32	4.32	-	-	4.95	4.95	-	-	Chiang Dao District
อำเภอดอยสะเก็ด	85.96	85.96	-	-	85.56	85.56	-	-	Doi Saket District
อำเภอแม่แตง	104.89	104.89	-	-	117.48	117.48	-	-	Mae Taeng District
อำเภอแม่ริม	3.00	3.00	-	-	3.96	3.96	-	-	Mae Rim District
อำเภอสะเมิง	3.01	3.01	-	-	2.05	2.05	-	-	Samoeng District
อำเภอฝาง	2.85	2.85	-	-	7.04	7.04	-	-	Fang District
อำเภอแม่เอย	4.43	4.43	-	-	5.89	5.89	-	-	Mae Ai District
อำเภอพร้าว	12.55	12.55	-	-	13.72	13.72	-	-	Phrao District
อำเภอสันป่าตอง	0.65	0.65	-	-	0.65	0.65	-	-	San Pa Tong District
อำเภอสันกำแพง	0.25	0.25	-	-	0.09	0.09	-	-	San Kamphaeng District
อำเภอสันทราย	1.51	1.51	-	-	0.78	0.78	-	-	San Sai District
อำเภอหางดง	0.05	0.05	-	-	0.04	0.04	-	-	Hang Dong District
อำเภอฮอด	0.25	0.25	-	-	0.28	0.28	-	-	Hot District
อำเภอดอยเต่า	6.37	6.37	-	-	21.77	21.77	-	-	Doi Tao District
อำเภออมก๋อย	0.86	0.86	-	-	0.94	0.94	-	-	Omkoi District

ตาราง 20.3 ปริมาณน้ำที่เก็บเฉลี่ยทั้งปี จำแนกตามประเภทแหล่งน้ำ เป็นรายอำเภอ พ.ศ. 2563 - 2564 (ต่อ)

Table 20.3 Average Quantity of Water as Dammed Up by Type of Water Resources and District: 2020 - 2021 (Cont.)

(ล้านลูกบาศก์เมตร Million cubic metre)

อำเภอ	ประเภทแหล่งน้ำ Type of Water Resources								District
	2563 (2020)				2564 (2021)				
	รวม Total	อ่างเก็บน้ำ Reservoir	ฝายคอนกรีต Concrete weir	ประตูระบายน้ำ Floodgate	รวม Total	อ่างเก็บน้ำ Reservoir	ฝายคอนกรีต Concrete weir	ประตูระบายน้ำ Floodgate	
อำเภอสารภี	0.52	-	0.52	-	-	-	-	-	Saraphi District
อำเภอเวียงแหง	0.04	0.04	-	-	0.18	0.18	-	-	Wiang Haeng District
อำเภอไชยปราการ	7.24	7.24	-	-	16.32	16.32	-	-	Chai Prakan District
อำเภอแม่วาง	2.00	2.00	-	-	2.42	2.42	-	-	Mae Wang District
อำเภอแม่ออน	3.90	3.90	-	-	4.01	4.01	-	-	Mae On District
อำเภอดอยหล่อ	2.92	0.71	2.21	-	1.62	1.62	-	-	Doi Lo District
อำเภอภักดีชุมพล	0.62	0.62	-	-	0.68	0.68	-	-	Galyani Vadhana District

ที่มา: สำนักงานชลประทานจังหวัดเชียงใหม่

Source: Regional Irrigation Office

ตาราง 20.4 สถิติการประปา เป็นรายอำเภอ พ.ศ. 2564

Table 20.4 Statistics of Water Supply by District: 2021

อำเภอ	กำลังการผลิต (ลบ.ม.) Water capacity (Cu.M.)	ปริมาณน้ำ ที่ผลิตได้จริง (ลบ.ม.) Water production (Cu.M.)	ปริมาณน้ำ ที่ผลิตจ่าย (ลบ.ม.) Water paid (Cu.M.)	ปริมาณน้ำ ที่จำหน่าย แก่ผู้ใช้ (ลบ.ม.) Water sales (Cu.M.)	ปริมาณน้ำที่จ่าย เพื่อสาธารณประโยชน์ (จ่ายฟรี) (ลบ.ม.) Water supplied for public used (free) (Cu.M.)	อัตราน้ำสูญเสีย ทั้งหมด (%) All water loss rate (%)	อัตราการใช้น้ำ (ลบ.ม./ราย) Water used rate (Cu.M. per person)	ผู้ใช้น้ำ (ราย) Consumers (Persons)	District
<b>รวมยอด</b>	<b>79,803,600</b>	<b>70,809,377</b>	<b>64,207,103</b>	<b>47,332,200</b>	<b>26,426</b>	<b>24.62</b>	<b>248.90</b>	<b>193,076</b>	<b>Total</b>
อำเภอเมืองเชียงใหม่	56,502,000	51,592,705	45,667,696	33,179,899	739	26.27	263.36	127,823	Mueang Chiang Mai District
อำเภอจอมทอง	1,752,000	930,540	898,178	733,012	231	16.24	223.24	3,337	Chom Thong District
อำเภอแม่แจ่ม	876,000	384,910	369,144	256,634	5	26.78	189.26	1,375	Mae Chaem District
อำเภอเชียงดาว	438,000	330,097	302,944	206,860	-	31.06	168.73	1,256	Chiang Dao District
อำเภอดอยสะเก็ด	-	-	-	-	-	-	-	-	Doi Saket District
อำเภอแม่แตง	2,978,400	1,545,031	1,376,853	1,148,107	-	15.97	323.96	3,600	Mae Taeng District
อำเภอแม่ริม	12,964,800	7,264,893	6,951,271	5,734,059	24,789	15.99	250.34	23,209	Mae Rim District
อำเภอสะเมิง	-	-	-	-	-	-	-	-	Samoeng District
อำเภอฝาง	1,576,800	1,602,823	1,561,028	1,118,319	13	27.54	232.14	4,863	Fang District
อำเภอแม่อาย	438,000	339,901	331,766	204,945	-	34.62	183.72	1,132	Mae Ai District
อำเภอพร้าว	-	-	-	-	-	-	-	-	Phrao District
อำเภอสันป่าตอง	-	288,637	288,637	200,411	-	30.57	164.61	1,243	San Pa Tong District
อำเภอสันกำแพง	-	5,229,326	5,228,501	3,626,222	-	23.64	180.38	20,556	San Kamphaeng District
อำเภอสันทราย	-	-	-	-	-	-	-	-	San Sai District
อำเภอหางดง	-	-	-	-	-	-	-	-	Hang Dong District
อำเภอฮอด	1,401,600	892,955	845,149	672,411	649	17.50	184.47	3,699	Hot District
อำเภอดอยเต่า	-	-	-	-	-	-	-	-	Doi Tao District
อำเภออมก๋อย	-	-	-	-	-	-	-	-	Omroi District
อำเภอสารภี	-	-	-	-	-	-	-	-	Saraphi District

ตาราง 20.4 สถิติการประปา เป็นรายอำเภอ พ.ศ. 2564 (ต่อ)

Table 20.4 Statistics of Water Supply by District: 2021 (Cont.)

อำเภอ	กำลังการผลิต (ลบ.ม.) Water capacity (Cu.M.)	ปริมาณน้ำ ที่ผลิตได้จริง (ลบ.ม.) Water production (Cu.M.)	ปริมาณน้ำ ที่ผลิตจ่าย (ลบ.ม.) Water paid (Cu.M.)	ปริมาณน้ำ ที่จำหน่าย แก่ผู้ใช้ (ลบ.ม.) Water sales (Cu.M.)	ปริมาณน้ำที่จ่าย เพื่อสาธารณประโยชน์ (จ่ายฟรี) (ลบ.ม.) Water supplied for public used (free) (Cu.M.)	อัตราน้ำสูญเสีย ทั้งหมด (%) All water loss rate (%)	อัตราการใช้น้ำ (ลบ.ม./ราย) Water used rate (Cu.M. per person)	ผู้ใช้น้ำ (ราย) Consumers (Persons)	District
อำเภอเวียงแหง	-	-	-	-	-	-	-	-	Wiang Haeng District
อำเภอไชยปราการ	438,000	105,230	103,405	36,450	-	54.36	285.88	128	Chai Prakan District
อำเภอแม่วาง	438,000	302,329	282,531	214,871	-	23.95	256.87	855	Mae Wang District
อำเภอแม่ออน	-	-	-	-	-	-	-	-	Mae On District
อำเภอดอยหล่อ	-	-	-	-	-	-	-	-	Doi Lo District
อำเภอกัลยาณิวัฒนา	-	-	-	-	-	-	-	-	Galyani Vadhana District

ที่มา: การประปาส่วนภูมิภาคเขต 9 จังหวัดเชียงใหม่

Source: Provincial Waterworks Authority Regional Office 9, Chiang Mai

ตาราง 20.5 ปริมาณขยะมูลฝอย เป็นรายจังหวัด พ.ศ. 2559 - 2563

Table 20.5 Quantity of Solid Waste by Province: 2016 - 2020

(หน่วยเป็นตันต่อวัน In ton per day)

จังหวัด	2559 (2016)	2560 (2017)	2561 (2018)	2562 (2019)	2563 (2020)	Province
ทั่วราชอาณาจักร	74,130	74,998	76,529	78,665	69,322	Whole Kingdom
กรุงเทพมหานคร	11,530	13,327	13,240	13,583	12,281	Bangkok
ภาคกลาง	21,735	21,140	21,561	22,704	21,457	Central Region
สมุทรปราการ	2,362	2,445	2,450	2,362	2,342	Samut Prakan
นนทบุรี	1,679	1,685	1,691	1,995	1,961	Nonthaburi
ปทุมธานี	1,676	1,622	1,690	1,658	1,720	Pathum Thani
พระนครศรีอยุธยา	1,153	1,038	1,176	1,095	1,352	Phra Nakhon Si Ayutthaya
อ่างทอง	285	288	285	281	377	Ang Thong
ลพบุรี	921	730	863	1,143	799	Lop Buri
สิงห์บุรี	244	242	244	241	140	Sing Buri
ชัยนาท	388	320	326	326	289	Chai Nat
สระบุรี	747	694	677	722	632	Saraburi
ชลบุรี	2,620	2,547	2,591	2,910	2,684	Chon Buri
ระยอง	897	989	968	970	1,010	Rayong
จันทบุรี	551	474	511	569	485	Chanthaburi
ตราด	272	273	275	259	212	Trat
ฉะเชิงเทรา	751	777	709	733	675	Chachoengsao
ปราจีนบุรี	516	516	520	514	512	Prachin Buri
นครนายก	239	241	251	294	213	Nakhon Nayok
สระแก้ว	381	529	593	710	437	Sa Kaeo
ราชบุรี	896	831	865	872	760	Ratchaburi
กาญจนบุรี	845	810	822	899	795	Kanchanaburi
สุพรรณบุรี	815	791	636	806	691	Suphan Buri
นครปฐม	1,193	1,165	1,264	1,093	1,276	Nakhon Pathom

ตาราง 20.5 ปริมาณขยะมูลฝอย เป็นรายจังหวัด พ.ศ. 2559 - 2563 (ต่อ)

Table 20.5 Quantity of Solid Waste by Province: 2016 - 2020 (Cont.)

(หน่วยเป็นตันต่อวัน In ton per day)

จังหวัด	2559 (2016)	2560 (2017)	2561 (2018)	2562 (2019)	2563 (2020)	Province
สมุทรสาคร	970	948	918	950	839	Samut Sakhon
สมุทรสงคราม	194	185	181	187	177	Samut Songkhram
เพชรบุรี	559	480	462	487	439	Phetchaburi
ประจวบคีรีขันธ์	581	520	593	628	640	Prachuap Khiri Khan
<b>ภาคเหนือ</b>	<b>11,572</b>	<b>10,950</b>	<b>10,811</b>	<b>10,229</b>	<b>8,799</b>	<b>Northern Region</b>
เชียงใหม่	1,658	1,669	1,655	1,648	1,434	Chiang Mai
ลำพูน	403	385	412	231	266	Lamphun
ลำปาง	825	793	445	782	484	Lampang
อุตรดิตถ์	450	440	439	438	320	Uttaradit
แพร่	433	409	423	424	303	Phrae
น่าน	456	454	456	472	286	Nan
พะเยา	485	458	485	482	275	Phayao
เชียงราย	1,100	1,096	973	592	776	Chiang Rai
แม่ฮ่องสอน	156	151	168	170	169	Mae Hong Son
นครสวรรค์	1,013	885	894	756	788	Nakhon Sawan
อุทัยธานี	322	313	316	286	209	Uthai Thani
กำแพงเพชร	672	395	418	415	529	Kamphaeng Phet
ตาก	630	523	639	626	708	Tak
สุโขทัย	573	576	580	574	373	Sukhothai
พิษณุโลก	894	897	903	883	812	Phitsanulok
พิจิตร	551	555	652	499	325	Phichit
เพชรบูรณ์	950	951	953	951	742	Phetchabun
<b>ภาคตะวันออกเฉียงเหนือ</b>	<b>20,001</b>	<b>20,025</b>	<b>21,316</b>	<b>21,420</b>	<b>17,720</b>	<b>Northeastern Region</b>
นครราชสีมา	2,458	2,458	2,480	2,511	2,337	Nakhon Ratchasima

ตาราง 20.5 ปริมาณขยะมูลฝอย เป็นรายจังหวัด พ.ศ. 2559 - 2563 (ต่อ)

Table 20.5 Quantity of Solid Waste by Province: 2016 - 2020 (Cont.)

(หน่วยเป็นตันต่อวัน In ton per day)

จังหวัด	2559 (2016)	2560 (2017)	2561 (2018)	2562 (2019)	2563 (2020)	Province
บุรีรัมย์	1,587	1,501	1,570	1,580	1,698	Buri Ram
สุรินทร์	1,319	1,278	1,278	1,326	1,104	Surin
ศรีสะเกษ	1,403	1,378	1,358	1,358	946	Si Sa Ket
อุบลราชธานี	1,482	1,465	1,800	1,801	1,611	Ubon Ratchathani
ยโสธร	233	497	512	513	425	Yasothon
ชัยภูมิ	1,074	1,060	1,074	1,077	939	Chaiyaphum
อำนาจเจริญ	202	275	362	362	221	Amnat Charoen
บึงกาฬ	397	395	393	403	305	Bueng Kan
หนองบัวลำภู	494	487	497	497	356	Nong Bua Lam Phu
ขอนแก่น	1,946	1,836	1,847	1,873	1,221	Khon Kaen
อุดรธานี	1,622	1,601	1,632	1,634	1,072	Udon Thani
เลย	630	603	649	663	542	Loei
หนองคาย	357	498	520	504	785	Nong Khai
มหาสารคาม	911	901	904	910	678	Maha Sarakham
ร้อยเอ็ด	930	930	1,314	1,273	952	Roi Et
กาฬสินธุ์	979	952	984	985	746	Kalasin
สกลนคร	1,128	1,118	1,135	1,132	896	Sakon Nakhon
นครพนม	668	667	673	683	664	Nakhon Phanom
มุกดาหาร	180	125	334	335	222	Mukdahan
<b>ภาคใต้</b>	<b>9,293</b>	<b>9,556</b>	<b>9,601</b>	<b>10,729</b>	<b>9,065</b>	<b>Southern Region</b>
นครศรีธรรมราช	1,009	982	962	1,617	1,100	Nakhon Si Thammarat
กระบี่	541	564	543	546	491	Krabi
พังงา	283	296	305	307	243	Phangnga
ภูเก็ต	771	946	1,032	1,073	995	Phuket



ตาราง 20.5 ปริมาณขยะมูลฝอย เป็นรายจังหวัด พ.ศ. 2559 - 2563 (ต่อ)

Table 20.5 Quantity of Solid Waste by Province: 2016 - 2020 (Cont.)

(หน่วยเป็นตันต่อวัน In ton per day)

จังหวัด	2559 (2016)	2560 (2017)	2561 (2018)	2562 (2019)	2563 (2020)	Province
สุราษฎร์ธานี	1,034	1,049	1,088	1,387	1,035	Surat Thani
ระนอง	187	189	189	189	277	Ranong
ชุมพร	368	369	367	532	415	Chumphon
สงขลา	1,625	1,634	1,656	1,625	1,140	Songkhla
สตูล	298	302	311	308	303	Satun
ตรัง	660	663	659	659	510	Trang
พัทลุง	524	532	517	519	353	Phattalung
ปัตตานี	648	666	670	680	1,023	Pattani
ยะลา	597	611	557	544	435	Yala
นราธิวาส	748	753	745	743	745	Narathiwat

ที่มา: กรมควบคุมมลพิษ กระทรวงทรัพยากรธรรมชาติและสิ่งแวดล้อม

Source: Pollution Control Department, Ministry of Natural Resources and Environment

ตาราง 20.6 อุณหภูมิ และความกดอากาศ ณ สถานีตรวจอากาศ เป็นรายเดือน พ.ศ. 2563 - 2564

Table 20.6 Monthly Temperature and Atmospheric Pressure Data: 2020 - 2021

เดือน	2563 (2020)						2564 (2021)						Monthly
	อุณหภูมิ (° C) Temperature (° C)					ความกดอากาศ เฉลี่ย Mean atmospheric pressure (HPA)	อุณหภูมิ (° C) Temperature (° C)					ความกดอากาศ เฉลี่ย Mean atmospheric pressure (HPA)	
	เฉลี่ย Mean	เฉลี่ยสูงสุด Mean maximum	เฉลี่ยต่ำสุด Mean minimum	สูงสุด Maximum	ต่ำสุด Minimum		เฉลี่ย Mean	เฉลี่ยสูงสุด Mean maximum	เฉลี่ยต่ำสุด Mean minimum	สูงสุด Maximum	ต่ำสุด Minimum		
ทั้งปี	27.6	34.3	22.4	42.2	10.8	1,009.1	27.1	33.5	22.5	40.0	12.6	1,009.2	Annual
มกราคม	23.5	32.3	16.4	34.4	10.8	1,013.1	22.9	30.1	17.2	34.0	12.6	1,013.2	January
กุมภาพันธ์	25.8	34.2	18.5	35.6	15.3	1,013.0	25.4	33.1	18.9	35.9	15.5	1,011.6	February
มีนาคม	29.4	38.2	21.5	42.2	19.0	1,008.6	28.6	37.3	21.6	40.0	16.1	1,008.9	March
เมษายน	30.7	38.2	24.2	42.0	20.9	1,008.9	28.4	34.9	23.6	39.3	19.5	1,009.0	April
พฤษภาคม	31.0	38.0	25.7	40.2	22.6	1,006.6	30.3	36.9	25.7	39.9	21.6	1,006.5	May
มิถุนายน	29.5	35.4	25.5	38.7	24.0	1,005.6	28.7	33.9	25.0	37.5	21.5	1,005.6	June
กรกฎาคม	29.3	34.8	25.4	37.7	23.7	1,005.9	28.3	33.3	25.0	37.0	23.1	1,004.9	July
สิงหาคม	27.6	32.2	24.7	36.3	23.2	1,005.0	28.5	34.0	25.0	37.0	23.8	1,006.3	August
กันยายน	28.2	33.5	24.9	36.6	22.9	1,006.9	27.6	33.1	24.2	35.6	22.7	1,007.9	September
ตุลาคม	26.9	31.8	23.6	34.8	21.5	1,008.9	27.3	32.6	23.8	35.5	22.1	1,009.6	October
พฤศจิกายน	26.4	32.8	21.5	34.0	17.9	1,013.2	26.7	32.3	22.4	34.3	17.6	1,011.8	November
ธันวาคม	23.1	30.5	17.2	33.2	12.6	1,013.7	22.9	29.9	17.4	31.5	14.5	1,015.6	December

ที่มา: ศูนย์อุตุนิยมวิทยาภาคเหนือ

Source: Northern Meteorological Center

ตาราง 20.7 ความชื้นสัมพัทธ์ เป็นรายเดือน พ.ศ. 2563 - 2564

Table 20.7 Monthly Relative Humidity Data: 2020 - 2021

เดือน	2563 (2020)				2564 (2021)				Monthly
	เฉลี่ย Mean	เฉลี่ยสูงสุด Mean maximum	เฉลี่ยต่ำสุด Mean minimum	ต่ำสุด Minimum	เฉลี่ย Mean	เฉลี่ยสูงสุด Mean maximum	เฉลี่ยต่ำสุด Mean minimum	ต่ำสุด Minimum	
สถานีอุตุนิยมวิทยาเชียงใหม่ ทั้งปี	65	84	44	12	69	87	48	13	Annual
มกราคม	63	87	34	20	67	87	43	34	January
กุมภาพันธ์	53	78	28	17	57	81	32	16	February
มีนาคม	45	69	23	13	51	73	28	13	March
เมษายน	50	70	30	12	66	86	46	26	April
พฤษภาคม	60	79	40	27	64	82	44	30	May
มิถุนายน	71	88	50	39	72	87	55	43	June
กรกฎาคม	73	89	54	45	75	89	58	46	July
สิงหาคม	81	93	64	47	75	90	56	40	August
กันยายน	78	92	58	47	79	93	58	48	September
ตุลาคม	74	89	56	38	77	92	57	43	October
พฤศจิกายน	69	89	44	30	75	91	52	42	November
ธันวาคม	68	89	42	31	70	91	44	35	December

ที่มา: ศูนย์อุตุนิยมวิทยาภาคเหนือ

Source: Northern Meteorological Center

ตาราง 20.8 ปริมาณฝนเป็นรายเดือน พ.ศ. 2563 - 2564

Table 20.8 Monthly Rainfall Data: 2020 - 2021

(มิลลิเมตร mm.)

เดือน	2563 (2020)				2564 (2021)				Monthly
	ปริมาณฝน Rainfall	จำนวนวัน ที่ฝนตก No. of rainy day	ปริมาณฝน สูงสุด Daily maximum rainfall	วันที่ปริมาณ ฝนสูงสุด Date of daily maximum rainfall	ปริมาณฝน Rainfall	จำนวนวัน ที่ฝนตก No. of rainy day	ปริมาณฝน สูงสุด Daily maximum rainfall	วันที่ปริมาณ ฝนสูงสุด Date of daily maximum rainfall	
ทั้งปี	1,085.1	105	92.2	2 ส.ค. 63	1,105.4	127	70.9	2 พ.ค. 64	Annual
มกราคม	-	-	-	-	24.4	2	23.1	30 ม.ค. 64	January
กุมภาพันธ์	-	-	-	-	3.3	2	3.1	8 ก.พ. 64	February
มีนาคม	5.1	1	5.1	15 มี.ค. 63	9.4	2	9.2	22 มี.ค. 64	March
เมษายน	64.2	7	31.1	25 เม.ย. 63	142.8	15	33.7	28 เม.ย. 64	April
พฤษภาคม	41.4	10	27.9	1 พ.ค. 63	101.8	8	70.9	2 พ.ค. 64	May
มิถุนายน	98.9	16	33.1	26 มิ.ย. 63	131.5	17	20.4	4 มิ.ย. 64	June
กรกฎาคม	137.8	13	27.0	17 ก.ค. 63	135.0	21	40.3	11 ก.ค. 64	July
สิงหาคม	389.0	24	92.2	2 ส.ค. 63	108.0	21	27.8	19 ส.ค. 64	August
กันยายน	251.5	17	81.2	23 ก.ย. 63	239.8	20	50.8	23 ก.ย. 64	September
ตุลาคม	95.1	15	25.0	1 ต.ค. 63	165.0	15	64.6	30 ต.ค. 64	October
พฤศจิกายน	2.1	2	1.4	4 พ.ย. 63	44.4	4	31.4	23 พ.ย. 64	November
ธันวาคม	-	-	-	-	-	-	-	-	December

ที่มา: ศูนย์อุตุนิยมวิทยาภาคเหนือ

Source: Northern Meteorological Center

ตัวชี้วัด

---

Indicators



ตัวชี้วัดที่สำคัญของจังหวัด

Provincial Key Indicators

ตัวชี้วัด	2560 (2017)	2561 (2018)	2562 (2019)	2563 (2020)	2564 (2021)	Indicators
อัตราเพิ่มของประชากร <sup>(1)</sup>	0.64	0.97	0.88	0.29	0.28	Population growth rate <sup>(1)</sup>
ความหนาแน่นของประชากรต่อ ตร.กม. <sup>(1)</sup>	86.88	87.72	88.49	88.74	88.28	Population density per Sq.Km. <sup>(1)</sup>
อัตราส่วนเพศ (ชายต่อหญิง 100 คน) <sup>(1)</sup>	94.24	94.10	93.91	93.64	93.44	Sex ratio (Male per female 100 persons) <sup>(1)</sup>
อัตราส่วนพึ่งพิงรวม <sup>(1)</sup>	52.45	54.32	56.28	58.07	59.62	Dependency ratio <sup>(1)</sup>
อัตราเจริญพันธุ์รวม <sup>(2)</sup>	...	...	...	...	...	Total fertility rate <sup>(1)</sup>
อัตราเกิดต่อประชากร 1,000 คน <sup>(2)</sup>	10.28	9.99	9.21	9.14	8.54	Crude birth rate per 1,000 population <sup>(1)</sup>
อัตราตายต่อประชากร 1,000 คน <sup>(2)</sup>	8.54	8.52	9.15	8.74	9.08	Crude death rate per 1,000 population <sup>(1)</sup>
อัตราการตายของทารกต่อการเกิดมีชีพ 1,000 คน <sup>(2)</sup>	5.98	4.64	6.27	3.63	5.89	Infant mortality rate per 1,000 livebirths <sup>(1)</sup>
อัตราการตายของมารดาต่อการเกิดมีชีพ 100,000 คน <sup>(2)</sup>	12.09	-	-	60.45	14.37	Maternal mortality rate per 100,000 livebirths <sup>(1)</sup>
อัตราส่วนประชากรต่อแพทย์ 1 คน <sup>(2)</sup>	...	...	...	...	...	Ratio of population per 1 physician <sup>(2)</sup>
อัตราการว่างงาน <sup>(3)</sup>	1.5	0.7	0.9	2.0	2.2	Unemployment rate <sup>(3)</sup>
อัตราการมีงานทำ <sup>(3)</sup>	68.21	71.31	69.13	67.84	70.00	Employment rate <sup>(3)</sup>
อัตราเพิ่มของผู้มีงานทำ <sup>(3)</sup>	-0.91	4.47	-3.27	-2.07	2.85	Growth rate of employed person <sup>(3)</sup>
อัตราการมีส่วนร่วมในกำลังแรงงาน <sup>(3)</sup>	69.48	71.97	69.76	69.25	71.60	Labour force participation rate <sup>(3)</sup>
อัตราค่าจ้างรายวัน <sup>(4)</sup>	308	320	...	325	325	Wage rate per day <sup>(4)</sup>
อัตราการเข้าเรียนระดับมัธยมศึกษาปีที่ 1 <sup>(5)</sup>	...	...	...	...	...	Transition rate of grade 7 <sup>(5)</sup>
อัตราส่วนนักเรียนต่อครู 1 คน						Ratio of student per 1 teacher
- ระดับประถมศึกษา <sup>(5)</sup>	...	...	...	...	...	- Elementary level <sup>(5)</sup>
- ระดับมัธยมศึกษา <sup>(5)</sup>	...	...	...	...	...	- Secondary level <sup>(5)</sup>
อัตราส่วนของนักเรียนต่อประชากรในวัยเรียน <sup>(5)</sup>	...	...	...	...	...	Ratio of student to school - age population <sup>(5)</sup>

ตัวชี้วัดที่สำคัญของจังหวัด (ต่อ)  
Provincial Key Indicators (Cont.)

ตัวชี้วัด	2560 (2017)	2561 (2018)	2562 (2019)	2563 (2020)	2564 (2021)	Indicator
รายได้เฉลี่ยต่อคนต่อเดือน <sup>(6)</sup>	7,904	-	8,177	-	9,089	Average monthly income per capita <sup>(6)</sup>
ค่าใช้จ่ายเฉลี่ยต่อคนต่อเดือน <sup>(6)</sup>	6,336	5,949	6,264	7,408	6,955	Average monthly expenditures per capita <sup>(6)</sup>
อัตราการขยายตัวของผลิตภัณฑ์จังหวัด ณ ราคาประจำปี <sup>(7)</sup>	3.42	5.05	4.93	-8.13	...	Growth rate of GPP at current market prices <sup>(7)</sup>
ผลิตภัณฑ์จังหวัดต่อหัว (ณ ราคาประจำปี) <sup>(7)</sup>	130,827	136,774	143,638	131,967	...	GPP per capita (at current market prices) <sup>(7)</sup>
สัดส่วนของเนื้อที่ถือครองทำการเกษตรต่อเนื้อที่ทั้งหมด <sup>(8)</sup>	14.57	14.60	15.35	14.76	...	Proportion of farm holding land per total land <sup>(8)</sup>
อัตราการเปลี่ยนแปลงของรถจดทะเบียน (สะสม) ตาม พรบ.รถยนต์ พ.ศ. 2522 <sup>(9)</sup>	...	-41.90	4.40	3.60	10.20	Growth rate of vehicle registered under Motor vehicle act B.E. 1979 <sup>(9)</sup>
สัดส่วนของครัวเรือนที่มีคอมพิวเตอร์ <sup>(10)</sup>	31.02	22.77	21.44	30.82	37.10	Proportion of household accessing to computer <sup>(10)</sup>
สัดส่วนของครัวเรือนที่เข้าถึงอินเทอร์เน็ต <sup>(10)</sup>	57.85	58.27	66.91	80.78	85.00	Proportion of household accessing to internet <sup>(10)</sup>
สัดส่วนของครัวเรือนที่มีโทรศัพท์พื้นฐาน <sup>(10)</sup>	5.22	1.60	3.94	2.93	...	Proportion of household accessing to telephone <sup>(10)</sup>
ร้อยละของประชากรอายุ 6 ปีขึ้นไปที่ใช้คอมพิวเตอร์ ต่อประชากร 100 คน <sup>(10)</sup>	32.40	27.20	28.87	30.93	...	Percentage of population 6 years of using computer per 100 population <sup>(10)</sup>
ร้อยละของประชากรอายุ 6 ปีขึ้นไปที่ใช้อินเทอร์เน็ต ต่อประชากร 100 คน <sup>(10)</sup>	52.30	53.50	63.46	73.56	78.70	Percentage of population 6 years of internet user per 100 population <sup>(10)</sup>
ร้อยละของประชากรอายุ 6 ปีขึ้นไปที่มีโทรศัพท์มือถือ ต่อประชากร 100 คน <sup>(10)</sup>	84.50	86.60	...	93.29	91.00	Percentage of population 6 years and over accessing to mobile phone <sup>(10)</sup>
อัตราการขยายตัวของรายได้จากการท่องเที่ยว <sup>(11)</sup>	9.91	8.64	2.82	-54.96	-53.27	Growth rate of tourism receipt <sup>(11)</sup>
อัตราการเปลี่ยนแปลงของนักท่องเที่ยวไทยที่เดินทางมายังจังหวัด <sup>(11)</sup>	8.03	4.72	1.13	-29.23	-31.97	Growth rate of domestic tourist arrivals in province <sup>(11)</sup>
อัตราการเปลี่ยนแปลงของนักท่องเที่ยวต่างประเทศ ที่เดินทางมายังจังหวัด <sup>(11)</sup>	7.82	4.13	6.62	-83.74	-94.51	Growth rate of international tourist arrivals in province <sup>(11)</sup>
อัตราการเปลี่ยนแปลงของผู้จดทะเบียนนิติบุคคลที่คงอยู่ <sup>(12)</sup>	29.37	8.77	7.32	5.61	7.95	Growth rate of registered of juristic person <sup>(12)</sup>
สัดส่วนพื้นที่ป่าไม้ต่อพื้นที่จังหวัด <sup>(8)</sup>	76.95	76.88	76.61	69.29	...	Proportion area of forest land per area province <sup>(8)</sup>



**ตัวชี้วัดที่สำคัญของจังหวัด (ต่อ)**  
**Provincial Key Indicators (Cont.)**

ตัวชี้วัด	Indicators
<b>ที่มา:</b> คำนวณโดยสำนักงานสถิติแห่งชาติจากแหล่งที่มาต่าง ๆ ดังนี้	<b>Source:</b> Calculated by The National Statistical Office from
	related agencies as follows:
(1) กรมการปกครอง	(1) Department of Provincial Administration
(2) สำนักงานสาธารณสุขจังหวัดเชียงใหม่	(2) Chiang Mai Provincial Health Office
(3) สํารวจภาวะการทำงานของประชากร สำนักงานสถิติแห่งชาติ	(3) The Labour Force Survey, Provincial level, National Statistics Office
(4) สำนักงานสวัสดิการและคุ้มครองแรงงานจังหวัดเชียงใหม่	(4) Chiang Mai Provincial Labour Protection and Welfare Office
(5) สถาบันการศึกษาภายในจังหวัด	(5) Provincial Educational Institutions
(6) สํารวจภาวะเศรษฐกิจและสังคมของครัวเรือนจังหวัดเชียงใหม่ สำนักงานสถิติแห่งชาติ	(6) The Chiang Mai Household Socio-Economic Survey, _____ Province,
	National Statistics Office
(7) สำนักงานสภาพัฒนาการเศรษฐกิจและสังคมแห่งชาติ	(7) Office of the National Economic and Social Development Council
(8) สำนักงานเศรษฐกิจการเกษตร	(8) Office of Agricultural Economics
(9) สำนักงานขนส่งจังหวัดเชียงใหม่	(9) Chiang Mai Provincial Transport Office
(10) สํารวจการมี การใช้เทคโนโลยีสารสนเทศและการสื่อสารในครัวเรือน สำนักงานสถิติแห่งชาติ	(10) The Information and Communication Technology Survey
	on Household, National Statistical Office.
(11) กรมการท่องเที่ยว	(11) Department of Tourism
(12) สำนักงานพัฒนาธุรกิจการค้าจังหวัดเชียงใหม่	(12) Chiang Mai Provincial Business Development Office





